



คู่มือ

การปฏิบัติงานตรวจค้น

และจับกุมผู้ลักลอบนำเข้าซากสัตว์

ภายในสถานประกอบการห้องเย็น

Manual for Searching and Arresting Illegal Imported Carcasses in Cold Storage

จัดทำโดย

นายสัตวแพทย์คมสัน รุ่งเรือง

สำนักควบคุม ป้องกันและบำบัดโรคสัตว์ กรมปศุสัตว์

กระทรวงเกษตรและสหกรณ์

ISBD : 67(2)-0105-010



คำนำ

คู่มือการปฏิบัติงานตรวจค้นและจับกุมผู้ลักลอบนำเข้าซากสัตว์ภายในสถานประกอบการห้องเย็นจัดทำขึ้นโดยรวบรวมกระบวนการขั้นตอนในการปฏิบัติงานตามพระราชบัญญัติโรคระบาดสัตว์ พ.ศ. 2558 รวมถึงข้อกฎหมายต่างๆ ที่เกี่ยวข้อง โดยมุ่งหวังให้เจ้าหน้าที่กรมปศุสัตว์ผู้ปฏิบัติงานบังคับใช้กฎหมาย ได้ใช้เป็นแนวทางเพื่อให้เกิดความสะดวกรวดเร็วในการค้นหาข้อมูลสำหรับปฏิบัติงานได้อย่างถูกต้องเป็นลำดับขั้นตอน ส่งผลให้การบังคับใช้กฎหมายป้องกันปราบปรามผู้กระทำความผิดตามกฎหมายว่าด้วยโรคระบาดสัตว์เป็นไปอย่างมีประสิทธิภาพ ช่วยลดความเสี่ยงการแพร่กระจายของโรคระบาดสัตว์และโรคสัตว์สู่คน

ผู้จัดทำหวังเป็นอย่างยิ่งว่าคู่มือฉบับนี้จะมีประโยชน์ต่อเจ้าหน้าที่กรมปศุสัตว์ โดยเฉพาะผู้ปฏิบัติงานในฐานะสัตวแพทย์ และสารวัตรตามกฎหมายว่าด้วยโรคระบาดสัตว์ ซึ่งมีภารกิจเข้าตรวจสอบสถานประกอบการห้องเย็นซึ่งใช้เป็นที่พักซากสัตว์ สามารถศึกษาแนวทางปฏิบัติงานเพื่อนำไปปรับใช้กับภารกิจบังคับใช้กฎหมายให้เป็นไปด้วยความถูกต้องมีประสิทธิภาพสูงสุดต่อไป

ผู้จัดทำ

นายคมสัน รุ่งเรือง
สำนักควบคุม ป้องกัน และบำบัดโรคสัตว์
กรมปศุสัตว์

สารบัญ

หน้า

คำนำ

สารบัญ

สารบัญภาพ

บทที่ 1 บทนำ	1
บทที่ 2 สถานประกอบการห้องเย็น (Cold Storage).....	3
2.1 คำจำกัดความ.....	3
2.2 ความสำคัญของสถานประกอบการห้องเย็น.....	4
2.3 ส่วนประกอบพื้นฐานที่สำคัญของระบบห้องเย็น.....	5
2.4 วัตถุประสงค์และประเภทของห้องเย็น.....	6
2.5 รูปแบบของการดำเนินกิจการห้องเย็นในประเทศไทย	7
2.6 หน่วยงานราชการที่กำกับดูแลสถานประกอบการห้องเย็น.....	8
2.7 ความเชื่อมโยงของที่พักซากสัตว์ ตามพระราชบัญญัติโรคระบาดสัตว์ พ.ศ. 2558 และสถานประกอบการห้องเย็น.....	10
2.8 การนำซากสัตว์เข้าเก็บในสถานประกอบการห้องเย็นภายหลังการนำเข้า.....	12
2.9 พฤติกรรมการลักลอบนำซากสัตว์เพื่อการบริโภคเข้ามาในราชอาณาจักร.....	13
บทที่ 3 ข้อกำหนดที่เกี่ยวข้องกับการตรวจค้นและจับกุมผู้ลักลอบนำเข้าซากสัตว์ ภายในสถานประกอบการห้องเย็น.....	15
3.1 ข้อกำหนดที่เกี่ยวข้องกับการปฏิบัติงานตรวจค้น จับกุม.....	15
3.2 พระราชบัญญัติโรคระบาดสัตว์ พ.ศ. 2558.....	15
3.3 อนุบัญญัติออกตามพระราชบัญญัติโรคระบาดสัตว์ พ.ศ. 2558.....	37
3.3.1 กฎกระทรวง การนำเข้า ส่งออก หรือนำผ่านราชอาณาจักรซึ่งสัตว์ หรือซากสัตว์ พ.ศ. 2563.....	38
3.3.2 ระเบียบกระทรวงเกษตรและสหกรณ์ ว่าด้วยการจ่ายเงินสินบน และค่าใช้จ่ายในการดำเนินการ พ.ศ. 2559.....	38
3.3.3 ประกาศกระทรวงเกษตรและสหกรณ์ เรื่อง กำหนดคุณสมบัติของสัตว์แพทย์ และสารวัตรตามพระราชบัญญัติโรคระบาดสัตว์ พ.ศ. 2558.....	39
3.3.4 ประกาศกระทรวงเกษตรและสหกรณ์ เรื่อง แต่งตั้งนายทะเบียน ตามพระราชบัญญัติโรคระบาดสัตว์ พ.ศ. 2558.....	39
3.3.5 ประกาศกระทรวงเกษตรและสหกรณ์ เรื่อง กำหนดหลักเกณฑ์ วิธีการ และเงื่อนไขการขายทอดตลาดตามพระราชบัญญัติโรคระบาดสัตว์ พ.ศ. 2558.....	39

3.3.6	ประกาศกระทรวงเกษตรและสหกรณ์ เรื่อง แต่งตั้งสัตวแพทย์ ตามพระราชบัญญัติโรคระบาดสัตว์ พ.ศ. 2558 พ.ศ. 2561 และประกาศกระทรวงเกษตรและสหกรณ์ เรื่อง แต่งตั้งสัตวแพทย์ ตามพระราชบัญญัติโรคระบาดสัตว์ พ.ศ. 2558 (ฉบับที่ 2) พ.ศ. 2562.....	40
3.3.7	ประกาศกระทรวงเกษตรและสหกรณ์ เรื่อง แต่งตั้งสารวัตรตามพระราชบัญญัติ โรคระบาดสัตว์ พ.ศ. 2558 พ.ศ. 2561 และประกาศกระทรวงเกษตรและสหกรณ์ เรื่อง แต่งตั้งสารวัตร ตามพระราชบัญญัติโรคระบาดสัตว์ พ.ศ. 2558 (ฉบับที่ 2) พ.ศ. 2562 และประกาศกระทรวงเกษตรและสหกรณ์ เรื่อง แต่งตั้งสารวัตร ตามพระราชบัญญัติโรคระบาดสัตว์ พ.ศ. 2558 (ฉบับที่ 3) พ.ศ. 2566.....	41
3.3.8	ประกาศกระทรวงเกษตรและสหกรณ์ เรื่อง กำหนดอาหารสุกที่ทำ ประกอบ หรือปรุงจากซากสัตว์เป็นซากสัตว์ตามพระราชบัญญัติโรคระบาดสัตว์ พ.ศ. 2558 พ.ศ. 2561.....	44
3.3.9	ระเบียบกรมปศุสัตว์ ว่าด้วยการจัดการอย่างอื่นต่อสิ่งที่ศาลสั่งริบ พ.ศ. 2558.....	44
3.3.10	ระเบียบกรมปศุสัตว์ ว่าด้วยการเข้าไปในสำนักงานหรือสถานประกอบการ ของผู้รับใบอนุญาตตามมาตรา 24 หรือมาตรา 25 แห่งพระราชบัญญัติโรคระบาดสัตว์ พ.ศ. 2558 พ.ศ. 2558.....	44
3.3.11	ระเบียบกรมปศุสัตว์ ว่าด้วยการดำเนินการกับสัตว์หรือซากสัตว์ของกลาง ที่เป็นโรคระบาดหรือเป็นพาหะของโรคระบาดซึ่งถูกยึดหรืออายัดไว้ ตามกฎหมายว่าด้วยโรคระบาดสัตว์หรือตามกฎหมายอื่น พ.ศ. 2558.....	45
3.3.12	ระเบียบกรมปศุสัตว์ ว่าด้วยการเปรียบเทียบความผิดตามกฎหมายว่าด้วย โรคระบาดสัตว์ พ.ศ. 2560 และระเบียบกรมปศุสัตว์ ว่าด้วยการ เปรียบเทียบความผิดตามกฎหมายว่าด้วยโรคระบาดสัตว์ พ.ศ. 2560 (ฉบับที่ 2) พ.ศ. 2562	45
3.3.13	ระเบียบกรมปศุสัตว์ ว่าด้วยการทำลายหรือจัดการโดยวิธีอื่นซึ่งสัตว์ หรือซากสัตว์ที่นำเข้าหรือ นำผ่านราชอาณาจักร พ.ศ. 2563.....	46
3.3.14	ประกาศกรมปศุสัตว์ เรื่อง กำหนดแบบบัตรประจำตัวสัตวแพทย์ และสารวัตรตามพระราชบัญญัติโรคระบาดสัตว์ พ.ศ. 2558.....	47
3.3.15	ประกาศกรมปศุสัตว์ เรื่อง การขออนุญาต การออกใบอนุญาต วิธีการนำเข้า ส่งออกหรือนำผ่านราชอาณาจักรซึ่งสัตว์หรือซากสัตว์ พ.ศ. 2558.....	47

3.3.16	ประกาศกรมปศุสัตว์ เรื่อง กำหนดหลักเกณฑ์ วิธีการ และเงื่อนไข ในการทำการค้าหรือหากำไรในลักษณะคนกลางซึ่งสัตว์หรือซากสัตว์ และการขาย จำหน่าย จ่าย แจก แลกเปลี่ยน หรือมีไว้เพื่อขายซึ่งน้ำเชื้อ สำหรับผสมพันธุ์หรือเอ็มบริโอของสัตว์หรือมีพ่อพันธุ์ของสัตว์ เพื่อให้บริการผสมพันธุ์แก่สัตว์ของบุคคลอื่นโดยวิธีธรรมชาติ พ.ศ. 2558.....	48
3.3.17	ประกาศกรมปศุสัตว์ เรื่อง กำหนดหลักเกณฑ์ วิธีการ และเงื่อนไข การขออนุญาต และการออกใบอนุญาต การตรวจโรค และทำลายเชื้อโรค ในการนำสัตว์หรือซากสัตว์ไปยังท้องที่จังหวัดอื่น พ.ศ. 2558.....	48
3.3.18	ประกาศกรมปศุสัตว์ เรื่อง กำหนดหลักเกณฑ์ และวิธีการทำลายสิ่งของใดๆ ที่มีเชื้อโรคระบาด หรือมีเหตุอันควรสงสัยว่ามีเชื้อโรคระบาด พ.ศ. 2558.....	49
3.3.19	ประกาศกรมปศุสัตว์ เรื่อง กำหนดหลักเกณฑ์ และวิธีการส่งกลับ สัตว์หรือซากสัตว์ กรณีนำเข้าหรือนำผ่านราชอาณาจักร โดยไม่ได้รับใบอนุญาตตามมาตรา 31 หรือไม่ปฏิบัติตามมาตรา 32 หรือมาตรา 33 แห่งพระราชบัญญัติโรคระบาดสัตว์ พ.ศ. 2558.....	50
3.3.20	ประกาศกรมปศุสัตว์ เรื่อง กำหนดหลักเกณฑ์ และวิธีการในการ ออกประกาศหาตัวบุคคลซึ่งเป็นเจ้าของผู้นำเข้าหรือผู้นำผ่าน ราชอาณาจักร ซึ่งสัตว์หรือซากสัตว์ พ.ศ. 2559	50
3.3.21	ประกาศกรมปศุสัตว์ เรื่อง กำหนดท้องที่ ชนิดซากสัตว์ ที่ต้องทำเครื่องหมายประจำตัวสัตว์สำหรับซากสัตว์ ลักษณะ การยกเว้นราคา และหลักเกณฑ์ วิธีการ และเงื่อนไขการทำเครื่องหมาย ประจำตัวสัตว์สำหรับซากสัตว์ที่นำเข้ามาในราชอาณาจักร พ.ศ. 2559.....	51
3.4	กฎสำนักนายกรัฐมนตรี ว่าด้วยเครื่องแบบพิเศษสำหรับข้าราชการกรมปศุสัตว์ ซึ่งได้รับการแต่งตั้งเป็นสารวัตรตามกฎหมายว่าด้วยโรคระบาดสัตว์ พ.ศ. 2560.....	51
3.5	พระราชบัญญัติป้องกันและปราบปรามการทรมานและการกระทำ ให้บุคคลสูญหาย พ.ศ. 2565.....	52
3.6	พระราชบัญญัติว่าด้วยการปรับเป็นพินัย พ.ศ. 2565.....	55
3.7	ระเบียบราชการฝ่ายตุลาการศาลยุติธรรม ว่าด้วยแนวปฏิบัติ ในการออกหมายจับและหมายค้นในคดีอาญา พ.ศ. 2545.....	58
3.8	ข้อบังคับของประธานศาลฎีกา ว่าด้วยหลักเกณฑ์และวิธีการเกี่ยวกับ การออกคำสั่งหรือหมายอาญา พ.ศ. 2548 และที่แก้ไขเพิ่มเติม.....	59
บทที่ 4 การตรวจค้นและจับกุมผู้ลักลอบนำเข้าซากสัตว์ภายในสถานประกอบการห้องเย็น.....		60
4.1	ขั้นตอนดำเนินการตรวจค้น จับกุม.....	60
4.1.1	การรับแจ้ง และสืบสวนข้อมูลเบาะแสการกระทำความผิด.....	61

4.1.2 การสืบค้นข้อมูลเขตอำนาจศาล	
และส่วนราชการที่เกี่ยวข้องในพื้นที่ปฏิบัติงาน.....	64
4.1.3 ประมวลผลข้อมูลเสนอผู้บังคับบัญชา เพื่อตัดสินใจพิจารณาวางแผน	
การขอสนับสนุนกำลังจากหน่วยงานที่เกี่ยวข้อง.....	68
4.1.4 การขอให้ศาลออกหมายค้น.....	69
4.1.4.1 การขอให้ศาลออกหมายค้นในกรณีปกติ.....	70
4.1.4.2 การขอให้ศาลออกหมายค้นในกรณีพิเศษ.....	73
4.1.5 การจัดเจ้าหน้าที่ชุดปฏิบัติงาน.....	75
4.1.6 การส่งชุดปฏิบัติงานการข่าวเข้าสอดแนมพื้นที่เป้าหมาย.....	76
4.1.7 การประชุมชี้แจงแผนและขั้นตอนการปฏิบัติงาน.....	76
4.1.8 การแสดงตัวเข้าปฏิบัติงานตรวจค้น จับกุม.....	77
4.1.9 การตรวจสอบค้นหาซากสัตว์ การเรียกตรวจเอกสาร.....	80
4.1.10 การตัดสินใจ และดำเนินการ.....	83
4.1.11 การแจกแจงฐานความผิดและการดำเนินคดี.....	85
- ความผิดที่สามารถเปรียบเทียบความผิดได้.....	86
- ความผิดที่ต้องดำเนินการปรับเป็นพินัย.....	87
- ความผิดที่ไม่สามารถเปรียบเทียบความผิด หรือปรับเป็นพินัย.....	88
4.1.12 การจัดทำรายงาน.....	91
4.1.13 การติดตามผลแห่งคดี.....	91
4.1.14 การดำเนินการต่อซากสัตว์ของกลาง.....	91
บทที่ 5 การร้องทุกข์กล่าวโทษต่อพนักงานสอบสวน.....	92
5.1 คำร้องทุกข์ และคำกล่าวโทษ ตาม ป.วิ.อาญา.....	92
5.2 ขั้นตอนการร้องทุกข์กล่าวโทษต่อพนักงานสอบสวน.....	93
บทที่ 6 การดำเนินการกับของกลาง.....	96
6.1 กรณีที่สารวัตรใช้อำนาจยึดหรืออายัดซากสัตว์ของกลาง ตามมาตรา 42	
แห่งพระราชบัญญัติโรคระบาดสัตว์ พ.ศ. 2558.....	96
6.1.1 การทำลายซากสัตว์ของกลาง.....	96
6.1.2 การจัดการโดยวิธีอื่น.....	98
6.1.3 การขายทอดตลาด.....	99
6.1.4 การส่งซากสัตว์กลับไปยังประเทศต้นทาง.....	100

6.2	กรณีที่สารวัตรใช้อำนาจยึดหรืออายัดซากสัตว์ของกลางตามมาตรา 41 (6)	
	แห่งพระราชบัญญัติโรคระบาดสัตว์ พ.ศ. 2558.....	101
6.2.1	การทำลายซากสัตว์ของกลาง.....	101
6.2.2	การนำมาบริโภคหรือใช้ประโยชน์อื่น.....	101
6.2.3	การขายทอดตลาด.....	102
6.3	การจัดการอย่างอื่นต่อสิ่งที่ศาลสั่งริบ.....	102
6.4	การทำลายสิ่งของใดๆ ที่มีเชื้อโรคระบาด หรือมีเหตุอันควรสงสัยว่ามีเชื้อโรคระบาด.....	103
6.5	สรุปแนวทางการดำเนินการกับซากสัตว์ของกลางที่ถูกยึดหรืออายัดไว้.....	104
บทที่ 7	บทสรุป ปัญหาอุปสรรค แนวทางแก้ไขพัฒนาและข้อเสนอแนะ.....	105
7.1	บทสรุป.....	105
7.2	ปัญหาอุปสรรค แนวทางแก้ไขพัฒนาและข้อเสนอแนะ.....	109
7.2.1	กฎหมาย.....	110
7.2.1.1	กฎหมายที่ควบคุมกำกับสถานประกอบการห้องเย็น.....	110
7.2.1.2	กฎหมายเกี่ยวกับอำนาจเข้าตรวจค้นสถานประกอบการห้องเย็น.....	112
7.2.1.3	ความรู้เกี่ยวกับกฎหมายของผู้เกี่ยวข้อง และทักษะของผู้ปฏิบัติงาน.....	114
7.2.2	นโยบายวิธีดำเนินการต่อซากสัตว์ของกลางและผลการทดสอบ ทางห้องปฏิบัติการ.....	116
7.2.3	การใช้ดุลยพินิจของสารวัตร.....	121
7.2.4	ภาระการเก็บรักษา ค่าใช้จ่ายในการเก็บรักษาและทำลายซากสัตว์ของกลาง.....	122
7.2.5	การส่งซากสัตว์กลับไปยังประเทศต้นทาง.....	123
7.2.6	เครื่องหมายประจำตัวสัตว์.....	124
7.2.7	ข้อตกลงระหว่างหน่วยงานเกี่ยวกับของกลาง.....	126
7.2.8	เงินสินบนและรางวัล.....	127
	บทสรุป.....	117
	กิตติกรรมประกาศ.....	128
	บรรณานุกรม.....	129
	ภาคผนวก	

สารบัญตาราง

หน้า

ตารางที่ 1	จำนวนห้องเย็นที่กรมปศุสัตว์รับรองเป็นสถานที่พักซากสัตว์ เพื่อการนำเข้าในราชอาณาจักรห้วงเดือนมกราคม - ตุลาคม 2566.....	11
ตารางที่ 2	หน่วยงานอัยการและฝ่ายปกครองที่สารวัตรจะต้องแจ้งให้ทราบ เมื่อมีการจับกุมควบคุมตัวผู้กระทำความผิด.....	54
ตารางที่ 3	ระดับตำแหน่งของสารวัตรผู้ร้องขอหมายค้นในกรณีพิเศษ 3 กรณี.....	73
ตารางที่ 4	ฐานความผิดตามกฎหมายว่าด้วยโรคระบาดสัตว์ ที่สามารถเปรียบเทียบความผิดได้.....	86
ตารางที่ 5	ฐานความผิดตามกฎหมายว่าด้วยโรคระบาดสัตว์ที่กำหนดให้ต้องปรับเป็นพินัย.....	87
ตารางที่ 6	ฐานความผิดตามกฎหมายว่าด้วยโรคระบาดสัตว์ที่ไม่สามารถเปรียบเทียบความผิด และไม่สามารถดำเนินการปรับเป็นพินัย.....	88
ตารางที่ 7	ผู้มีอำนาจทำลายสิ่งของใดๆที่มีเชื้อโรคระบาด หรือมีเหตุอันควรสงสัยว่ามีเชื้อโรคระบาด.....	103

สารบัญภาพ

หน้า

ภาพที่ 1	จำนวนห้องเย็นที่ขึ้นทะเบียนกับกรมธุรกิจการค้า ระหว่างปี พ.ศ. 2554 - 2563.....	5
ภาพที่ 2	ส่วนประกอบพื้นฐานที่สำคัญโดยทั่วไปของระบบห้องเย็น.....	6
ภาพที่ 3	สื่อมวลชนนำเสนอข่าวการนำเข้าชิ้นส่วนสุกรโดยสำแดงเอกสารเป็นเท็จ.....	14
ภาพที่ 4	เครื่องแบบพิเศษสารวัตรตามกฎหมายว่าด้วยโรคระบาดสัตว์.....	51
ภาพที่ 5	ขั้นตอนดำเนินการตามพระราชบัญญัติป้องกันและปราบปราม การทรมาณและการกระทำให้บุคคลสูญหาย พ.ศ. 2565.....	55
ภาพที่ 6	ช่องทางร้องเรียนหรือแจ้งเบาะแสการลักลอบนำเข้าสัตว์หรือซากสัตว์.....	62
ภาพที่ 7	เว็บไซต์กรมการค้าภายในสำหรับเข้าตรวจสอบข้อมูลสถานประกอบการห้องเย็น.....	63
ภาพที่ 8	เว็บไซต์กรมโรงงานอุตสาหกรรมสำหรับตรวจสอบข้อมูลสถานประกอบการห้องเย็น.....	63
ภาพที่ 9	การบูรณาการหน่วยงานปราบปรามการนำเข้าซากสัตว์ เข้าในราชอาณาจักรผิดกฎหมาย	64
ภาพที่ 10	เว็บไซต์ระบบค้นหาเขตอำนาจศาล.....	65
ภาพที่ 11	เว็บไซต์ค้นหาเขตท้องที่รับผิดชอบสถานีตำรวจ แบบที่ 1.....	66
ภาพที่ 12	เว็บไซต์ค้นหาเขตท้องที่รับผิดชอบสถานีตำรวจ แบบที่ 2.....	66
ภาพที่ 13	หน่วยงาน กอ.รมน. ร่วมการปฏิบัติงานตรวจสอบห้องเย็นในพื้นที่.....	67
ภาพที่ 14	เว็บไซต์ตรวจสอบแหล่งผลิตซากสัตว์ในต่างประเทศที่กรมปศุสัตว์รับรอง.....	81
ภาพที่ 15	เครื่องหมายประจำตัวสัตว์สำหรับซากสัตว์เพื่อการบริโภค ที่นำเข้ามาในราชอาณาจักร.....	82
ภาพที่ 16	ระบบบันทึกและตรวจสอบเครื่องหมายประจำตัวสัตว์ (สติ๊กเกอร์).....	82
ภาพที่ 17	แนวทางการร้องทุกข์กล่าวโทษตามประมวลกฎหมายวิธีพิจารณาความอาญา.....	95
ภาพที่ 18	เตาเผาซากสัตว์เคลื่อนที่ ซึ่งกรมปศุสัตว์จัดหาไว้ใช้งานในราชการ.....	97
ภาพที่ 19	การฝังทำลายซากสัตว์ของกลางที่ลักลอบนำเข้ามาในราชอาณาจักร.....	97
ภาพที่ 20	ผังกระบวนการแปรรูปซากสัตว์เป็นวัตถุดิบอาหารสัตว์.....	98
ภาพที่ 21	การปฏิบัติในช่วงก่อนเข้าตรวจค้น จับกุม.....	106
ภาพที่ 22	การปฏิบัติในช่วงเข้าตรวจค้น จับกุม.....	107
ภาพที่ 23	การปฏิบัติภายหลังการตรวจค้น จับกุม.....	108
ภาพที่ 24	ห้องเย็นสำเร็จรูปขนาดเล็กใช้เก็บซากสัตว์.....	111
ภาพที่ 25	จำนวนกฎหมายที่มีผลบังคับใช้ในปี พ.ศ. 2564.....	115

สารบัญภาพ (ต่อ)

	หน้า
ภาพที่ 26 สื่อมวลชนเผยแพร่ผลกระทบจากการฝังซากสุกร เมื่อเดือนตุลาคม 2566.....	118
ภาพที่ 27 สื่อมวลชนนำเสนอข่าวชาวกระบิบรินทร์บุรีต่อต้านการนำซากสุกร ไปฝังทำลายในพื้นที่.....	118
ภาพที่ 28 กิจกรรมเผาทำลายซากสัตว์ของกลาง โดยเจ้าหน้าที่ด่านกักกันสัตว์ท่าอากาศยานสุวรรณภูมิ.....	119

บทที่ 1

บทนำ

ประเทศต่างๆ ได้มีการรายงานการเกิดโรคระบาดสัตว์ซึ่งเป็นชนิดโรคที่ต้องรายงานต่อองค์การสุขภาพสัตว์โลก (World Organisation for Animal Health : WOAH) เช่น การแพร่ระบาดของโรคอหิวาต์แอฟริกาในสุกร (African Swine Fever : ASF) โรคล้มปัสกิน (Lumpy Skin Disease : LSD) โรคปากและเท้าเปื่อย (Foot and Mouth Disease : FMD) โรคไข้หวัดนกสายพันธุ์รุนแรง (Highly Pathogenic Avian Influenza : HPAI) เป็นต้น (World Animal Health Information System [WAHIS], 2023) อย่างไรก็ตามบางประเทศที่มีการรายงานการเกิดโรคระบาดสัตว์นั้น ยังคงมีการผลิตสินค้าปศุสัตว์เพื่อการบริโภค เช่น เนื้อ เครื่องใน และผลิตภัณฑ์สัตว์เพื่อการบริโภคส่งออกไปยังประเทศต่างๆ (WOAH, 2023) ซึ่งหากสินค้าจากสัตว์นั้นไม่ได้ผ่านการตรวจสอบและมีหนังสือรับรองสุขศาสตร์จากสัตว์จากหน่วยงานที่รับผิดชอบด้านสุขภาพสัตว์ของรัฐบาลประเทศผู้ผลิต ก็มีความเสี่ยงสูงที่จะนำเชื้อก่อโรคระบาดปะปนมากับซากสัตว์หรือผลิตภัณฑ์จากสัตว์ที่ส่งออกมาจากประเทศเหล่านั้น (WOAH, 2023)

ประเทศไทยได้มีมาตรการในการป้องกันความเสี่ยงจากการนำเข้าเชื้อโรคที่ปะปนมาจากซากสัตว์หรือผลิตภัณฑ์จากสัตว์เพื่อความปลอดภัยจากโรคระบาด ซึ่งทำให้เกิดความปลอดภัยของผู้บริโภคและความมั่นคงทางด้านอาหาร โดยอาศัยพระราชบัญญัติโรคระบาดสัตว์ พ.ศ. 2558 (สำนักกฎหมายกรมปศุสัตว์, 2566) เป็นเครื่องมือ ซึ่งตามนิยามมาตรา 4 แห่งพระราชบัญญัติโรคระบาดสัตว์ พ.ศ. 2558 จัดว่าสินค้าจากสัตว์เหล่านั้นเป็น “พาหะของโรคระบาด” ทั้งนี้ พระราชบัญญัติโรคระบาดสัตว์ พ.ศ. 2558 มีเจตนารมณ์ควบคุมป้องกันการแพร่กระจายของโรคระบาดสัตว์ภายในประเทศ และโรคระบาดสัตว์จากต่างประเทศที่จะเข้ามาก่อความเสียหายในประเทศจึงมีบทบัญญัติเกี่ยวกับการกำหนดขั้นตอนการพิจารณาอนุญาตนำสัตว์หรือซากสัตว์จากต่างประเทศเข้ามาในราชอาณาจักร การให้อำนาจอธิบดีและรัฐมนตรีในการออกประกาศชะลอหรือห้ามนำเข้าหรือนำผ่านราชอาณาจักรซึ่งสัตว์หรือซากสัตว์จากประเทศที่มีรายงานการเกิดโรคระบาด ทั้งให้บังคับใช้กฎหมายในการปราบปรามผู้ลักลอบนำซากสัตว์เข้ามาในราชอาณาจักร โดยให้สัตวแพทย์เป็นพนักงานฝ่ายปกครองหรือตำรวจตามประมวลกฎหมายวิธีพิจารณาความอาญา และสัตวแพทย์เป็นเจ้าพนักงานตามประมวลกฎหมายอาญา มีอำนาจปฏิบัติการเพื่อให้การปฏิบัติเป็นไปตามพระราชบัญญัตินี้ดังกล่าว เช่น การเข้าไปภายในอาคารสถานที่ใดๆ ซึ่งสงสัยว่าจะมีโรคระบาดสัตว์ หรือมีการกระทำที่ฝ่าฝืนต่อกฎหมายว่าด้วยโรคระบาดสัตว์ การตรวจค้น จับกุม ยึดอายัด จับกุม สืบสวนพยานหลักฐานต่างๆ ทำการเก็บตัวอย่าง การทำลายสัตว์หรือซากสัตว์และสิ่งของใดๆ การทำลายเชื้อโรคระบาด การสั่งให้ส่งกลับประเทศต้นทาง การขายทอดตลาด ทั้งนี้ ขึ้นอยู่กับเจ้าหน้าที่ผู้ปฏิบัติงานในขณะนั้นใช้อำนาจของสัตวแพทย์ หรือสัตวแพทย์

อย่างไรก็ตาม ขบวนการลักลอบนำซากสัตว์เพื่อการบริโภคเข้ามาในประเทศไทยนั้น ก็ยังคงมีมาอย่างต่อเนื่อง ในรูปแบบต่างๆ เช่น การลักลอบนำเข้าโดยสำแดงสินค้านำเข้าเป็นเท็จ ทั้งการนำผ่านเข้ามาทางท่าเรือหรือท่าอากาศยานระหว่างประเทศ หรือทยอยขนในลักษณะกองทัมดเข้ามาตามตะเข็บ

ชายแดนติดต่อกับประเทศเพื่อนบ้าน จากนั้นจึงขนส่งซากสัตว์จากท่าเข้าหรือจุดรวมสินค้าเข้ามาในพื้นที่
ชั้นในของประเทศ โดยนำไปเก็บซุกซ่อนไว้ตามสถานประกอบการห้องเย็นในพื้นที่กรุงเทพมหานคร
และปริมณฑล โดยเฉพาะในจังหวัดที่มีสถานประกอบการห้องเย็นกระจุกตัวหนาแน่น เช่น ท้องที่
จังหวัดสมุทรสาคร จังหวัดสมุทรปราการ จังหวัดปทุมธานี เพื่อรอคำสั่งซื้อและจะได้ระบายซากสัตว์เข้าสู่
ตลาดสด หรือนำส่งให้ลูกค้าในจังหวัดต่างๆต่อไป แนนอนว่าหากซากสัตว์ที่ลักลอบนำเข้ามาเป็นพาหะ
ของโรคระบาดหรือมีสารปนเปื้อนที่เป็นอันตรายต่อผู้บริโภค ก็จะมีผลกระทบต่อห่วงโซ่อุตสาหกรรม
เลี้ยงสัตว์ เกษตรกรผู้เลี้ยงสัตว์ การส่งออกสินค้าปศุสัตว์ รัฐต้องทุ่มงบประมาณในการควบคุมป้องกัน
กำจัดโรคระบาด ส่งผลกระทบต่อสุขภาพของผู้บริโภค และราคาสินค้าปศุสัตว์ในประเทศ เป็นภัยร้ายแรง
ต่อความมั่นคงทางด้านเศรษฐกิจและความมั่นคงด้านอาหารของประเทศ อ้างอิงตามหนังสือด่วนที่สุด กษ 0610/114
ลงวันที่ 11 มกราคม 2565 ([http:// resolution.soc.go.th/PDF_UPLOAD/2565/P_405523_7.pdf](http://resolution.soc.go.th/PDF_UPLOAD/2565/P_405523_7.pdf),
วันที่สืบค้น 2 พ.ค. 2566) ระบุว่ากระทรวงเกษตรและสหกรณ์ประเมินความเสียหายที่จะเกิดจากการ
แพร่ระบาดของโรคคอตีบในสุกรจากต่างประเทศเข้ามาในประเทศไทย จะมีมูลค่าความเสียหาย
รวมไม่ต่ำกว่า 150,000 ล้านบาท ทั้งยังเสียโอกาสในการส่งออกสุกรมีชีวิต เนื้อสุกรแช่แข็งและผลิตภัณฑ์สุกร
ออกไปจำหน่ายยังต่างประเทศปีละไม่น้อยกว่า 22,000 ล้านบาทต่อปี

ในการปฏิบัติงานของเจ้าหน้าที่ในการบังคับใช้กฎหมายนั้น มีความยุ่งยากซับซ้อน โดยเฉพาะ
การปราบปรามผู้กระทำผิดที่มีอิทธิพล ซึ่งเป็นเจ้าของสถานประกอบการห้องเย็น ทั้งนี้ หากเจ้าหน้าที่
ของกรมปศุสัตว์ไม่มีประสบการณ์ และไม่ได้เรียนจบด้านกฎหมายโดยตรง ก็มีโอกาที่จะไม่เข้าใจขั้นตอน
การปฏิบัติจนทำให้เกิดการปฏิบัติงานผิดพลาดหรือไม่มีประสิทธิภาพ ในขณะที่ประชาชนมีความตื่นตัว
เกี่ยวกับสิทธิเสรีภาพของตนและมีการเผยแพร่ความรู้เกี่ยวกับกฎหมายอย่างกว้างขวาง มีช่องทางให้
ประชาชนร้องเรียนเจ้าหน้าที่รัฐมากมาย จึงอาจนำมาซึ่งการที่เจ้าหน้าที่ถูกฟ้องร้องจากการบกพร่องในการ
ปฏิบัติหน้าที่หรือปฏิบัติหน้าที่โดยมิชอบในภายหลัง ส่งผลให้เจ้าหน้าที่เกิดความท้อแท้เหน็ดเหนื่อยในการ
ปฏิบัติงานบังคับใช้กฎหมาย ดังนั้น เจ้าหน้าที่กรมปศุสัตว์ผู้ทำหน้าที่ปฏิบัติงานตรวจค้นและจับกุมผู้ลักลอบ
การนำเข้าซากสัตว์ที่สถานประกอบการห้องเย็น จึงต้องมีความองค์ความรู้ในด้านต่างๆ ได้แก่ ข้อมูล
ทั่วไปของสถานประกอบการห้องเย็น (Cold Storage) ข้อกฎหมายที่เกี่ยวข้อง (Laws and
Regulations) ขั้นตอนการตรวจค้นและจับกุมผู้กระทำผิด (Searching and Arressting process) การ
ดำเนินการต่อของกลาง (Procedure for the exhibit) และการถอดบทเรียน (Lesson learnt)

บทที่ 2

สถานประกอบการห้องเย็น (Cold Storage)

ประเทศไทยเป็นประเทศที่มีผู้ทำอาชีพเกษตรกรรมและอุตสาหกรรมผสมผสานกันภาคการผลิตและบริโภคสินค้าเกษตร จึงต้องมีความเชื่อมโยงภายในห่วงโซ่การผลิตสินค้า (Supply chain) ตั้งแต่ต้นน้ำไปจนถึงปลายน้ำ ดังนั้น ธุรกิจสถานประกอบการห้องเย็น จึงเป็นส่วนสำคัญที่เกี่ยวข้องกับห่วงโซ่การผลิตสินค้า โดยเฉพาะอย่างยิ่งการนำเข้าและส่งออกสินค้าทางการเกษตรทั้งพืชผักผลไม้ ประมง ปศุสัตว์ จำนวนมากในแต่ละปี จึงจำเป็นต้องมีสถานที่สำหรับรวบรวมเก็บรักษาคุณภาพสินค้าเกษตรระหว่างรอการแปรรูป การขนส่งกระจายสินค้าไปยังตลาดและผู้บริโภค ดังนั้น ในการปฏิบัติงานของเจ้าหน้าที่ในการบังคับใช้กฎหมายในการตรวจค้นและจับกุมผู้ลักลอบนำเข้าซากสัตว์ภายในสถานประกอบการห้องเย็น จึงมีความจำเป็นต้องเข้าใจความหมายของสถานประกอบการห้องเย็น วัตถุประสงค์ ส่วนประกอบพื้นที่สำคัญของห้องเย็น รูปแบบการดำเนินงานกิจการห้องเย็นในประเทศไทย หน่วยงานราชการที่กำกับดูแลสถานประกอบการห้องเย็น ความเชื่อมโยงระหว่างที่พักซากสัตว์และสถานประกอบการห้องเย็น การนำซากสัตว์เข้าเก็บในสถานประกอบการห้องเย็น และพฤติกรรมการลักลอบนำเข้าซากสัตว์เพื่อการบริโภคเข้ามาในราชอาณาจักร เพื่อใช้อ้างอิงความรู้ดังกล่าวเป็นพื้นฐานในการปฏิบัติงาน

2.1 คำจำกัดความ

พระราชบัญญัติโรคระบาดสัตว์ พ.ศ. 2558 ไม่ได้บัญญัตินิยามของคำว่า “ห้องเย็น” หรือ “สถานประกอบการห้องเย็น” ไว้เป็นการเฉพาะ อย่างไรก็ตาม สำหรับการปฏิบัติงานการตรวจค้นและจับกุมผู้ลักลอบนำเข้าซากสัตว์ภายในสถานประกอบการห้องเย็น ที่ดำเนินการโดยเจ้าหน้าที่กรมปศุสัตว์ จะครอบคลุมตามคำจำกัดความ “ห้องเย็น” และ “กิจการห้องเย็น” ของทั้งพระราชบัญญัติคลังสินค้า ไซโล และห้องเย็น พ.ศ. 2558 และกองยุทธศาสตร์การพัฒนาระบบโลจิสติกส์ สำนักงานสภาพัฒนาการเศรษฐกิจและสังคมแห่งชาติ ดังนี้

2.1.1 ตามความในมาตรา 3 แห่งพระราชบัญญัติคลังสินค้า ไซโล และห้องเย็น พ.ศ. 2558 ได้กำหนดนิยามของกิจการคลังสินค้า ไซโล และห้องเย็นไว้ดังนี้

“ห้องเย็น” หมายความว่า สถานที่สำหรับเก็บรักษาสินค้า โดยมีระบบควบคุมอุณหภูมิไม่ว่าโดยวิธีใด ๆ เพื่อป้องกันและรักษาคุณภาพของสินค้า แต่ไม่รวมถึงสถานที่พักหรือรวบรวมสินค้า

“กิจการห้องเย็น” หมายความว่า การรับทำการเก็บรักษาสินค้าในห้องเย็น เพื่อบำเหน็จเป็นทางการค้าปกติ ไม่ว่าบำเหน็จนั้นจะเป็นเงิน ค่าตอบแทน หรือประโยชน์อื่นใด

2.1.2 กองยุทธศาสตร์การพัฒนาระบบโลจิสติกส์ สำนักงานสภาพัฒนาการเศรษฐกิจและสังคมแห่งชาติ

“ห้องเย็น” หมายถึง พื้นที่จัดเก็บสินค้าที่มีการควบคุมอุณหภูมิภายในให้มีความเหมาะสมในการรักษาคุณภาพตามประเภทของสินค้าและไม่ให้เกิดการเปลี่ยนแปลงอุณหภูมิไปตามสภาพภายนอกสำหรับการจัดเก็บสินค้าในช่วงระยะเวลาหนึ่งก่อนการกระจายไปยังตลาดในระยะทางที่ห่างออกไป (กองยุทธศาสตร์การพัฒนาระบบโลจิสติกส์ สำนักงานสภาพัฒนาการเศรษฐกิจและสังคมแห่งชาติ, 2564)

สำหรับในการปฏิบัติงานการตรวจค้นและจับกุมผู้ลักลอบนำเข้าซากสัตว์ภายในสถานประกอบการห้องเย็น ที่ดำเนินการโดยเจ้าหน้าที่กรมปศุสัตว์จะครอบคลุมถึงสถานที่เก็บรักษาสินค้าที่มีการควบคุมอุณหภูมิเพื่อรักษาคุณภาพสินค้า รวมถึงสถานที่พักหรือรวบรวมสินค้าก่อนกระจายสินค้าด้วย

2.2 ความสำคัญของสถานประกอบการห้องเย็น

การประกอบธุรกิจสถานประกอบการห้องเย็นที่มีมาตรฐาน ช่วยสร้างโอกาสทางเศรษฐกิจเพิ่มขีดความสามารถในการแข่งขันบนเวทีการค้าโลก ทั้งนี้ มีการจัดตั้งสมาคมห้องเย็นนานาชาติ (International Association of Refrigerated Warehouses ; IARW) ขึ้นเมื่อ พ.ศ.2434 โดยมีหน้าที่ให้ข้อเสนอแนะวิธีการปฏิบัติที่ดีในการประกอบกิจการธุรกิจห้องเย็น การสอบเทียบมาตรฐาน การสร้างโครงข่ายความร่วมมือ และการศึกษางานวิจัยต่างๆ ที่เกี่ยวข้องกับสถานประกอบการห้องเย็น IARW ได้มีการเก็บรวบรวมข้อมูลเกี่ยวกับกิจการห้องเย็นทั้งโลกตั้งแต่ พ.ศ. 2541 โดยข้อมูล พ.ศ. 2557 พบว่าขนาดของกิจการห้องเย็นที่ใหญ่ที่สุดในโลกอยู่ในประเทศอินเดีย สหรัฐอเมริกา และสาธารณรัฐประชาชนจีน ตามลำดับ (สถาบันการขนส่งจุฬาลงกรณ์มหาวิทยาลัย, 2558)

ผู้ประกอบการธุรกิจสถานประกอบการห้องเย็นสามารถสร้างความน่าเชื่อถือให้แก่ลูกค้า ในด้านคุณภาพของการให้บริการ ความซื่อสัตย์ จริยธรรมทางการค้า ปฏิบัติตามกฎหมายข้อกำหนดของทางราชการ มีระบบบริหารจัดการที่ดีเป็นระบบ ทั้งนี้ สถานประกอบการห้องเย็นจะมีระบบการจัดเก็บสินค้าที่เป็นระบบที่ดีหรือไม่นั้น ย่อมมีความแตกต่างกันไปขึ้นอยู่กับปัจจัยเกี่ยวข้องต่างๆ เช่น วิสัยทัศน์การบริหารงานของเจ้าของกิจการ อายุและขนาดของกิจการ ชนิดสินค้าที่จัดเก็บ เงื่อนไขความต้องการของลูกค้า รวมทั้งกฎหมายระเบียบข้อกำหนดและความเข้มงวดตรวจสอบกำกับดูแลของส่วนราชการที่รับผิดชอบ

ตามรายงานของ Economic Intelligence Center (EIC) ของธนาคารไทยพาณิชย์ พบว่าอุตสาหกรรมโลจิสติกส์ห้องเย็นของประเทศไทย เติบโตขึ้น 8% ในช่วงระหว่าง พ.ศ. 2562-2565 มีมูลค่ารวม 26,000 ล้านบาท (<https://www.nationthailand.com/thailand/economy/40027901->, วันที่สืบค้น 29 พฤษภาคม 2566) ทั้งนี้ เนื่องจากประเทศไทยเป็นผู้ส่งออกสินค้าเกษตรและประมงที่สำคัญของกลุ่มอาเซียน โดยผู้ประกอบการห้องเย็นมักเลือกทำเลที่ตั้งใกล้กับท่าเรือและท่าอากาศยานหลักเพื่อลดต้นทุนค่าใช้จ่ายในการขนส่ง อีกทั้งเป็นการสร้างข้อได้เปรียบทางการแข่งขันให้กับลูกค้าทั้งในประเทศและต่างประเทศ

ในปี พ.ศ. 2566 พบว่ามีห้องเย็นที่ได้รับใบอนุญาตประกอบกิจการและอยู่ภายใต้การกำกับดูแลของกรมการค้าภายใน จำนวน 677 แห่ง (<http://mwsc.dit.go.th>, วันที่สืบค้น 29 มิถุนายน 2566)

ซึ่งในจำนวนนี้มี 205 ราย พบว่าผู้ประกอบการกลุ่มธุรกิจ กิจกรรมที่เกี่ยวกับคลังสินค้า และการจัดเก็บสินค้าแช่เย็นหรือแช่แข็ง แต่ละรายมีทุนจดทะเบียนตั้งแต่ 50,000 บาท จนถึง 2,800,000,000 บาท โดยสถานประกอบการห้องเย็นส่วนใหญ่จะมีที่ตั้งอยู่ในพื้นที่ จังหวัดสมุทรสาคร สมุทรปราการ กรุงเทพมหานคร และปทุมธานี (<https://www.dataforthai.com/business/objective/52101>, วันที่สืบค้น 27 กันยายน 2566) ทั้งนี้ ฝ่ายวิจัยกรุงศรี ธนาคารกรุงศรีอยุธยา ระบุว่าผู้ประกอบการห้องเย็นส่วนใหญ่ จะเป็นรายขนาดกลางและขนาดเล็ก (SMEs) โดยในห้วงปี พ.ศ. 2554 -2563 แสดงให้เห็นว่าธุรกิจสถานประกอบการห้องเย็นมีแนวโน้มเพิ่มมากขึ้นในแต่ละปี (<http://www.kungsri.com/th/research/industry/industry-outlook/logistics/warehouse-space/o/warehouse-space-2022>, วันที่สืบค้น 27 กันยายน 2566) โดยแสดงตามภาพที่ 1

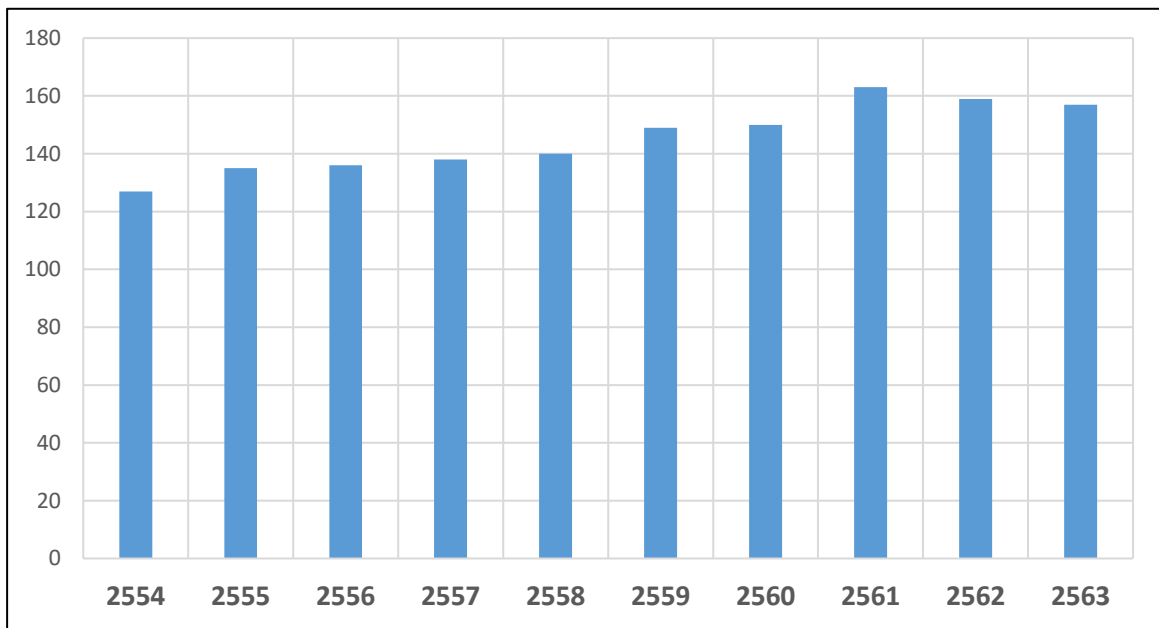

ภาพที่ 1 จำนวนห้องเย็นที่ขึ้นทะเบียนกับกรมธุรกิจการค้า ระหว่างปี พ.ศ. 2554 - 2563
(ที่มา : ธนาคารกรุงศรีอยุธยา, 2565)

2.3 ส่วนประกอบพื้นฐานที่สำคัญของระบบห้องเย็น

โดยทั่วไปห้องเย็นประกอบด้วยส่วนประกอบพื้นฐานที่สำคัญ ตามรายละเอียดในภาพที่ 1 ดังนี้

(1) พื้น หลังคา และผนังห้องเย็น (Insulation panels) ทำจากแผ่นเหล็กสองแผ่นประกบกันตรงกลางสอดไส้ไว้ด้วยแกนฉนวนโพลียูเรเทนที่มีความหนาแน่นสูง ลักษณะเหมือนแซนด์วิช (Sandwich panel) มีหน้าที่รักษาอุณหภูมิความเย็นภายในห้องเย็นไม่ให้สูญเสียไปสู่ภายนอก ป้องกันไม่ให้เกิดการปนเปื้อนของสินค้าที่เก็บรักษาไว้ภายใน และสัตว์พาหะต่างๆ

(2) บานประตูเปิดปิดแบบเลื่อน (Insulated door) โดยทั่วไปจะติดตั้งบานพลาสติกไว้ด้านหลังบานประตูเพื่อช่วยป้องกันการสูญเสียความเย็น

(3) อุปกรณ์ควบคุมระดับความชื้น (Evaporator unit) เพื่อปรับระดับความชื้นสัมพัทธ์ในอากาศภายในห้องเย็นให้อยู่ในระดับที่เหมาะสมกับสินค้าแต่ละชนิด

- (4) อุปกรณ์ทำความเย็นหรือเยือกแข็ง (Cooling or Freezing equipment) ปรับระดับอุณหภูมิภายในห้องเย็นให้เหมาะสมกับการเก็บรักษาสินค้าแต่ละประเภท
- (5) ระบบระบายอากาศและกรองอากาศ (Ventilation and air extraction system)
- (6) ระบบเตือนภัยป้องกันบุคคลติดค้างภายในห้องเย็น (Locked man alarm)
- (7) ระบบแจ้งเตือนแก๊สรั่ว (Gas leakage alarm system)
- (8) ไฟเลี้ยงระบบและไฟฟ้าสำรองในกรณีที่ระบบกระแสไฟฟ้าหลักเกิดขัดข้อง (Power Supply)
- (9) แผงสวิตช์ควบคุมและจอแสดงผล (Control pad)



ภาพที่ 2 ส่วนประกอบพื้นฐานที่สำคัญโดยทั่วไปของระบบห้องเย็น

(ที่มา : <http://www.intarcon.com/en/types-of-cold-rooms/>, วันที่สืบค้น 27 กันยายน 2566)

2.4 วัตถุประสงค์และประเภทของห้องเย็น

ห้องเย็นถูกใช้เป็นที่สำหรับเก็บรักษาวัตถุดิบผลิตอาหาร ผลิตภัณฑ์สัตว์แปรรูป อาหารสำเร็จรูป สินค้าอาหารที่เสื่อมสภาพง่าย (Perishable Food) ไว้ในอุณหภูมิระดับต่ำ ทั้งนี้ ระดับของอุณหภูมิที่เหมาะสมสำหรับการเก็บรักษาสินค้าอาหารแต่ละประเภทจะมีความแตกต่างกันไป เช่น ห้องเย็นสำหรับเก็บรักษาเนื้อ เครื่องในสัตว์ ผลิตภัณฑ์แปรรูปจากเนื้อสัตว์ ใช้สำหรับการบริโภค อาหารทะเล อาหารแปรรูปขั้นต่ำ (Minimally processed food) อาหารพร้อมบริโภค (Ready to eat foods) โดยใช้หลักชะลอการเจริญของจุลินทรีย์ที่ทำให้เกิดโรค (Pathogen) เช่น เชื้อ Salmonella, Vibrio, Shigella และ E. coli รวมทั้งใช้ในวัตถุประสงค์เพื่อบ่มเนื้อสัตว์ (Meat aging หรือ Ripening) การเก็บรักษาคุณภาพของผักและผลไม้สด โดยใช้หลักการลดอัตราการหายใจ (Respiration rate) ของผักและผลไม้

ห้องเย็นจำแนกออกเป็น 5 ประเภท ตามระดับอุณหภูมิและวัตถุประสงค์การใช้งาน ดังนี้

1) ห้องแช่แข็งลดอุณหภูมิสินค้าด้วยลม (Air Blast Freezer Room) ห้องเย็นประเภทนี้มีไว้สำหรับ Freeze สินค้าให้เย็นเร็ว โดยไม่ทำให้เซลล์เกิดความเสียหาย ตามปกติห้องแช่แข็งลมเย็นจัด จะมีขนาดความจุของสินค้าได้ประมาณ 2.5 ตัน ใช้เวลาในการ Freeze ประมาณ 4 ถึง 5 ชั่วโมง อุณหภูมิใช้งานประมาณ -35 องศาเซลเซียส หรือขึ้นอยู่กับชนิดของสินค้า

2) ห้องแช่แข็งเก็บรักษาสินค้า (Cold Storage Room หรือ Freezer Room) ห้องเย็นประเภทนี้เป็นห้องที่มีไว้สำหรับลดอุณหภูมิและเก็บสินค้าในช่วงเวลานานๆ นิยมใช้ในอุตสาหกรรมการประมง และปศุสัตว์ โดยกำหนดอุณหภูมิภายในห้องต่ำกว่าจุดเยือกแข็งของตัวสินค้านั้นๆ อุณหภูมิใช้งานที่ประมาณ -5 ถึง -25 องศาเซลเซียส หรือขึ้นอยู่กับชนิดสินค้า

3) ห้องแช่เย็นลดอุณหภูมิสินค้าด้วยลม (Air Blast Chill Room) ห้องเย็นประเภทนี้มีไว้สำหรับลดอุณหภูมิสินค้าเพื่อรอกระบวนการต่อไป หรือเพื่อควบคุมเชื้อแบคทีเรีย หรือเพื่อให้เอ็นไซม์ย่อยเนื้อในกระบวนการผลิตเนื้อสัตว์ (Meat aging, Ripening หรือ Conditioning) อุณหภูมิใช้งานที่ต้องการส่วนใหญ่ประมาณ 2 ถึง 10 องศาเซลเซียส หรือขึ้นอยู่กับชนิดของสินค้า

4) ห้องเย็นพักสินค้า (Anti Room) ห้องเย็นชนิดนี้มีไว้สำหรับลดอุณหภูมิของอากาศภายนอกที่มีอุณหภูมิไหลเข้าห้องแช่แข็งลมเย็นจัด (Air Blast Freezer Room) หรือห้องเก็บสินค้าที่มีอุณหภูมิต่ำๆ ห้องนี้บางครั้งก็มีไว้สำหรับพักเพื่อรอการกระจายสินค้า อุณหภูมิจะอยู่ที่ประมาณ -5 ถึง 10 องศาเซลเซียส หรือขึ้นอยู่กับชนิดของสินค้า

5) ห้องแช่เย็น (Chilled Room) มีอุณหภูมิอยู่ที่ 4 ถึง 0 องศาเซลเซียส บางกรณีอาจมีการควบคุมความชื้นสัมพัทธ์เพื่อให้เหมาะสำหรับการเก็บรักษาคุณภาพของผัก ผลไม้

2.5 รูปแบบของการดำเนินงานกิจการห้องเย็นในประเทศไทย

รูปแบบของคลังสินค้าและห้องเย็นในประเทศไทย สามารถจัดแบ่งเป็น 2 กลุ่มใหญ่ๆ ตามลักษณะระดับการให้บริการรับฝากและดูแลรักษาสินค้า (สถาบันการขนส่ง จุฬาลงกรณ์มหาวิทยาลัย, 2558) ได้แก่

1) กลุ่มห้องเย็นสาธารณะ (Public Cold Storage) เป็นธุรกิจห้องเย็นที่มีรูปแบบเป็นเอกเทศของตนเอง มีการจัดสิ่งอำนวยความสะดวกสำหรับการเก็บรักษาคุณภาพของสินค้า ให้บริการเช่าพื้นที่รับฝากสินค้าแก่บุคคลภายนอก ทั้งนี้ สามารถจะจำแนกธุรกิจห้องเย็นในกลุ่มนี้ออกเป็น 3 ประเภทย่อย ได้แก่

1.1) ห้องเย็นสาธารณะของเอกชน เป็นธุรกิจของภาคเอกชนในรูปแบบบริษัทจำกัด หรือบริษัทมหาชน แล้วแต่กรณี เป็นรูปแบบนิติบุคคลเป็นผู้ดำเนินการรับฝากสินค้า โดยได้รับเงินหรือประโยชน์อื่นใดเป็นสิ่งตอบแทน

1.2) ห้องเย็นสาธารณะขององค์กรของรัฐ โดยองค์กรของรัฐที่ประกอบธุรกิจห้องเย็นในรูปแบบรัฐวิสาหกิจหรือในรูปแบบองค์การ มีจุดมุ่งหมายประกอบกิจการสนองนโยบายรัฐบาลด้านต่างๆ ตัวอย่างเช่น องค์การคลังสินค้า (อ.ค.ส.) องค์การตลาดเพื่อเกษตรกร (อ.ต.ก.)

1.3) ห้องเย็นสาธารณะของสหกรณ์ ให้บริการเก็บรักษาสินค้าและให้บริการเกี่ยวกับสินค้าเพื่อผลกำไรทางการค้า สินค้าที่เก็บรักษาจะเป็นสินค้าของสมาชิกสหกรณ์ เช่น ห้องเย็นของสหกรณ์การเกษตรไร่ชัยปราการ จังหวัดเชียงใหม่

2) กลุ่มห้องเย็นส่วนบุคคล (Private Cold Storage) มีลักษณะเป็นห้องเย็นที่ใช้เก็บรักษาสินค้าของผู้ประกอบการรายใดรายหนึ่ง สำหรับเก็บวัตถุดิบเพื่อรอเข้ากระบวนการผลิต หรือเพื่อเก็บสินค้าไว้รอการจำหน่ายและกระจายส่งมอบสินค้าให้แก่ลูกค้าต่อไป ทั้งนี้ กลุ่มห้องเย็นส่วนบุคคลไม่เปิดให้บริการรับฝากสินค้าบุคคลภายนอกในลักษณะเป็นสาธารณะ ห้องเย็นมักตั้งอยู่ภายในโรงงานผลิตหรือแปรรูปสินค้า

2.6 หน่วยงานราชการที่กำกับดูแลสถานประกอบการห้องเย็น

ปัจจุบันผู้ประกอบการธุรกิจห้องเย็นในประเทศไทยจะต้องติดต่อหน่วยงานราชการต่างๆ ที่เกี่ยวข้องเพื่อขอรับใบอนุญาตที่เกี่ยวข้องกับการประกอบกิจการห้องเย็น ได้แก่

1) **กรมการค้าภายใน** รับผิดชอบปฏิบัติการตามพระราชบัญญัติคลังสินค้า ไซโล และห้องเย็น พ.ศ. 2558 ซึ่งมีหลักการเพื่อกำหนดมาตรการกำกับดูแลการจัดตั้งและการประกอบธุรกิจคลังสินค้า ไซโล และห้องเย็น ที่รับเก็บรักษาสินค้า และให้บริการเกี่ยวกับสินค้า ให้มีระบบ มีประสิทธิภาพ มีหลักประกัน และสร้างความเชื่อมั่นต่อประชาชน โดยผู้ประกอบการห้องเย็นที่มีการให้บริการสาธารณะ ต้องขออนุญาตจากอธิบดีกรมการค้าภายใน ตามหลักเกณฑ์ วิธีการ และเงื่อนไขที่กำหนด รวมทั้งต้องมีห้องเย็นที่มีลักษณะ สภาพ และวิธีการดำเนินงานตามที่กำหนด เช่น โครงสร้างอาคารต้องมั่นคงแข็งแรงเหมาะสมกับสินค้าที่รับฝากเก็บ แยกเป็นเอกเทศ และมีอุปกรณ์ป้องกันอัคคีภัย เป็นต้น ทั้งนี้ เพื่อให้ผู้ฝากสินค้าเกิดความเชื่อมั่นในการประกอบกิจการรับฝากเก็บรักษาสินค้าทั้งหมดที่เก็บไว้ในห้องเย็นและความรับผิดชอบของผู้ประกอบการ เช่น ต้องจัดให้มีการตรวจสอบสินค้าทั้งหมดที่เก็บไว้ในห้องเย็นปีละสองครั้ง ผู้ประกอบการต้องรับผิดชอบต่อผู้ฝากกรณีสินค้าที่รับฝากเกิดความสูญหายหรือเสียหาย เว้นแต่จะพิสูจน์ว่าเกิดจากเหตุสุดวิสัย สภาพของสินค้าเอง หรือเป็นความผิดของผู้ฝากสินค้า เป็นต้น

ทั้งนี้ สถานประกอบการห้องเย็นที่ตั้งอยู่ภายใต้ขอบเขตการบังคับใช้ตามพระราชบัญญัติคลังสินค้า ไซโล และห้องเย็น พ.ศ. 2558 แบ่งเป็น 2 ประเภท ได้แก่

1.1) การประกอบกิจการห้องเย็นที่กระทำเพื่อผลกำไรทางการค้าปกติ กระทำได้เฉพาะนิติบุคคลในรูปแบบของห้างหุ้นส่วนจำกัด บริษัทจำกัด บริษัทมหาชนจำกัด และสหกรณ์ ซึ่งมีวัตถุประสงค์ในการประกอบกิจการห้องเย็น โดยจะต้องได้รับใบอนุญาตจากอธิบดีกรมการค้าภายใน

1.2) สถานประกอบการห้องเย็นที่เก็บรักษาสินค้าเฉพาะแก่บริษัทในเครือ ไม่ต้องขอรับใบอนุญาต แต่มีหน้าที่แจ้งข้อมูลต่อพนักงานเจ้าหน้าที่เกี่ยวกับชื่อ ที่อยู่ สถานที่เก็บ พื้นที่ ขนาด ความจุของห้องเย็น รวมทั้งชื่อและสถานที่ทำการของบริษัทในเครือที่ฝากเก็บสินค้า รวมถึงข้อมูลในบัญชีคุมสินค้าตามที่อธิบดีกำหนด และให้มีการจัดทำและส่งรายงานประจำปีแสดงข้อมูลสินค้าที่ทำการเก็บรักษาไว้

พระราชบัญญัติคลังสินค้า ไซโล และห้องเย็น พ.ศ. 2558 ผ่านการเห็นชอบจากสภานิติบัญญัติแห่งชาติให้ประกาศในราชกิจจานุเบกษา มีผลบังคับใช้ตั้งแต่วันที่ 27 ธันวาคม 2558 เป็นต้นมา

2) **กรมพัฒนาธุรกิจการค้า** รับผิดชอบการจดทะเบียนดำเนินธุรกิจตามระเบียบสำนักงานทะเบียนหุ้นส่วนบริษัทกลางว่าด้วยการจดทะเบียนห้างหุ้นส่วนและบริษัท พ.ศ. 2561 ออกตามความในประมวลกฎหมายแพ่งและพาณิชย์

3) **กรมทรัพย์สินทางปัญญา** รับผิดชอบการจดทะเบียนเครื่องหมายการค้าโดยเป็นไปตามความในพระราชบัญญัติเครื่องหมายการค้า พ.ศ. 2534

4) **กรมสรรพากร** รับผิดชอบการออกเลขประจำตัวผู้เสียภาษี และการจัดเก็บภาษีรายได้ประจำปี โดยกำหนดให้ผู้ประกอบการยื่นคำเลขประจำตัวผู้เสียภาษีภายใน 60 วัน นับแต่วันที่ได้จดทะเบียนเป็นนิติบุคคลไทย หรือวันที่นิติบุคคลต่างประเทศเริ่มประกอบกิจการในประเทศไทย โดยเป็นไปตามบทบัญญัติแห่งประมวลรัษฎากร

5) **สำนักงานประกันสังคม** รับผิดชอบการจดทะเบียนเข้าสู่ระบบประกันสังคม ทั้งนี้ นายจ้าง (ไม่ว่าจะเป็นบุคคลธรรมดา หรือ นิติบุคคล) ที่มีลูกจ้างตั้งแต่ 1 คนขึ้นไป ต้องขึ้นทะเบียนนายจ้าง พร้อมกับขึ้นทะเบียนลูกจ้างเป็นผู้ประกันตน ภายใน 30 วัน โดยเป็นไปตามพระราชบัญญัติประกันสังคม พ.ศ. 2533

6) **กรมโรงงานอุตสาหกรรม** รับผิดชอบการออกใบอนุญาตประกอบกิจการโรงงาน ตามพระราชบัญญัติโรงงาน พ.ศ. 2535 ซึ่งมีผลบังคับใช้ตั้งแต่วันที่ 8 กรกฎาคม พ.ศ. 2535 เป็นต้นมา โดยโรงงานหมายถึงตามกฎหมายฉบับนี้หมายความว่า อาคาร สถานที่ หรือยานพาหนะที่ใช้เครื่องจักรมีกำลังรวมตั้งแต่ห้าแรงม้าขึ้นไป หรือใช้คนงานตั้งแต่เจ็ดคนขึ้นไปโดยจะใช้เครื่องจักรหรือไม่ก็ตาม กฎหมายมุ่งควบคุมการใช้เครื่องจักรคนงาน กรรมวิธีการผลิต มาตรฐานและวิธีการควบคุมการปล่อยของเสีย รวมถึงการจัดให้มีเอกสารที่จำเป็นเพื่อประโยชน์ในการตรวจสอบ หากการประกอบกิจการโรงงานมีกรณี ที่เกี่ยวข้องอันจะต้องได้รับอนุญาตจากพนักงานเจ้าหน้าที่ตามกฎหมายอื่นอยู่ด้วย พนักงานเจ้าหน้าที่ที่เกี่ยวข้องอาจกำหนดวิธีการในการดำเนินการเพื่อพิจารณาอนุญาตร่วมกันได้

7) **องค์กรปกครองส่วนท้องถิ่น** มีหน้าที่รับผิดชอบในการพิจารณาออกเอกสาร ดังนี้

7.1) ใบอนุญาตจัดตั้งสถานที่เสสมอาหาร สำหรับผู้จัดตั้งสถานที่จำหน่ายอาหารและสถานที่เสสมอาหาร ซึ่งมีขนาดพื้นที่เกิน 200 ตารางเมตร

7.2) หนังสือรับรองการแจ้งจัดตั้งสถานที่เสสมอาหาร สำหรับผู้จัดตั้งสถานที่จำหน่ายอาหารและสถานที่เสสมอาหาร ซึ่งมีขนาดพื้นที่ไม่เกิน 200 ตารางเมตร

โดยเป็นไปตามพระราชบัญญัติการสาธารณสุข พ.ศ. 2535 และที่แก้ไขเพิ่มเติม ประกอบกฎกระทรวงควบคุมสถานประกอบกิจการที่เป็นอันตรายต่อสุขภาพ พ.ศ. 2560 และประกาศกระทรวงสาธารณสุข เรื่อง กิจการที่เป็นอันตรายต่อสุขภาพ พ.ศ. 2558 กำหนดให้การประกอบกิจการห้องเย็นแช่แข็งอาหารเป็นกิจการที่เป็นอันตรายต่อสุขภาพ

8) **หน่วยงานภาครัฐอื่นๆ** โดยที่แต่ละหน่วยงานต่างก็มีภารกิจตามกฎหมายที่ตนรับผิดชอบ ทั้งนี้ การที่ผู้ประกอบการห้องเย็นจะต้องติดต่อขอขึ้นทะเบียนหรือขอใบอนุญาตกับหน่วยงานใดบ้างนั้น ขึ้นอยู่กับวัตถุประสงค์ของการดำเนินธุรกิจ และชนิดของสินค้าเก็บรักษาหรือที่รับฝากเก็บรักษาด้วย เช่น

8.1) **กรมศุลกากร** เป็นการปฏิบัติการตามพระราชบัญญัติศุลกากร พ.ศ. 2560 โดยในกรณีที่สถานประกอบการห้องเย็นต้องการขอรับการรับรองจากกรมศุลกากรเป็น “คลังสินค้าทัณฑ์บนทั่วไป (Bonded warehouse)” เพื่อจะได้รับสิทธิประโยชน์ทางภาษีศุลกากรในการนำเข้า ส่งออกสินค้า ในการนี้ผู้ประกอบการจะต้องปฏิบัติให้เป็นไปตามเงื่อนไขที่กรมศุลกากรกำหนด

8.2) **สำนักงานคณะกรรมการอาหารและยา** เป็นการปฏิบัติการตามพระราชบัญญัติอาหาร พ.ศ. 2522 เนื่องจากสถานประกอบการห้องเย็นบางแห่งจัดว่าเป็น “สถานที่เก็บอาหาร” ตามที่ระบุในพระราชบัญญัติอาหาร พ.ศ.2522 เนื่องจากกฎหมายกำหนดให้การนำเข้าในราชอาณาจักรซึ่งอาหารตามกฎหมายว่าด้วยอาหาร ผู้นำเข้าจะต้องนำอาหารที่นำเข้าไปเก็บรักษาไว้ ณ สถานที่เก็บอาหารตามที่ผู้อนุญาตระบุไว้ในใบอนุญาต

8.3) **กรมประมง** เป็นการปฏิบัติการตามพระราชบัญญัติโรคระบาดสัตว์ พ.ศ. 2558 ซึ่งเกี่ยวข้องกับในส่วนที่เป็นที่พักซากสัตว์น้ำบางชนิดที่กำหนดในกฎหมายว่าด้วยโรคระบาดสัตว์ เช่น กุ้ง ปลา หมึก หอย เป็นต้น ที่มีวัตถุประสงค์เพื่อการนำเข้าในและส่งออกไปนอกราชอาณาจักร รวมถึงการปฏิบัติตามพระราชกำหนดการประมง พ.ศ. 2558 และที่แก้ไขเพิ่มเติม

8.4) **กรมวิชาการเกษตร** ปฏิบัติการในส่วนที่เกี่ยวข้องกับห้องเย็นที่ใช้เก็บรักษาคุณภาพพืชผักผลไม้ที่มีการนำเข้าในและส่งออกไปนอกราชอาณาจักร ตามพระราชบัญญัติกักพืช พ.ศ. 2507 และที่แก้ไขเพิ่มเติม

8.5) **กรมปศุสัตว์** เป็นการปฏิบัติตามพระราชบัญญัติโรคระบาดสัตว์ พ.ศ. 2558 ในส่วนของผู้รับใบอนุญาตตามมาตรา 24 ซึ่งใช้สถานประกอบการห้องเย็นเป็นที่เก็บซากสัตว์เพื่อการค้าหากำไร หรือใช้สถานประกอบการห้องเย็นนั้นเป็นที่พักซากสัตว์ภายหลังการนำเข้าในหรือส่งออกไปนอกราชอาณาจักร

8.6) **กรมการค้าต่างประเทศ** เป็นการปฏิบัติตามประกาศกระทรวงพาณิชย์ เรื่อง กำหนดให้เครื่องในสุกรเป็นสินค้าที่ต้องมีหนังสือรับรองและต้องปฏิบัติตามมาตรการจัดระเบียบในการนำเข้าในราชอาณาจักร พ.ศ. 2555 ซึ่งออกตามพระราชบัญญัติการส่งออกนอกและการนำเข้าในราชอาณาจักรซึ่งสินค้า พ.ศ. 2522 ผู้ฝ่าฝืนต้องระวางโทษจำคุกไม่เกิน 1 ปี หรือปรับไม่เกิน 20,000 บาท หรือทั้งจำทั้งปรับ

2.7 ความเชื่อมโยงของที่พักซากสัตว์ ตามพระราชบัญญัติโรคระบาดสัตว์ พ.ศ. 2558 และสถานประกอบการห้องเย็น

ที่พักซากสัตว์ ถูกกล่าวถึงในพระราชบัญญัติโรคระบาดสัตว์ พ.ศ. 2558 ในแง่ที่เกี่ยวข้องกับการจัดเก็บค่าธรรมเนียมตามมาตรา 37 และระบุอัตราค่าธรรมเนียมตามที่แนบท้ายพระราชบัญญัติเท่านั้น ทั้งที่ในทางปฏิบัติของวิธีการตรวจสอบควบคุมการนำเข้าส่งออกซากสัตว์เพื่อการบริโภค จำเป็นต้องอาศัยที่พักซากสัตว์ที่เป็นห้องเย็นสำหรับให้สัตวแพทย์ประจำด่านกักกันสัตว์ทำเข้า-ทำออก ได้ตรวจสอบชนิดซากสัตว์ จำนวน สภาพทางกายภาพของสินค้า การบรรจุหีบห่อ ฉลากแสดงแหล่งผลิตตรงตามที่สำแดงในใบอนุญาต การเก็บตัวอย่างส่งตรวจทางห้องปฏิบัติการ การทำเครื่องหมายประจำตัวสัตว์ รวมทั้งใช้เป็นแหล่งอายัดสินค้าระหว่างรอผลการทดสอบทางห้องปฏิบัติการ

ปัจจุบันกรมปศุสัตว์ไม่มีห้องเย็นขนาดใหญ่ของราชการ สำหรับเป็นที่พักเก็บรักษาซากสัตว์เพื่อการบริโภค ที่มีการนำเข้าหรือส่งออกไว้ประจำตามด่านกักกันสัตว์ท่าเข้า-ท่าออกแต่อย่างใด อาจเนื่องด้วยปัญหาด้านการจัดหาพื้นที่สำหรับก่อสร้างอาคารสถานที่ งบประมาณค่าใช้จ่ายสำหรับการก่อสร้างค่าสาธารณูปโภค และการดูแลบำรุงรักษาอุปกรณ์ห้องเย็นตามวงรอบ อีกทั้งต้องจัดหาหรือฝึกอบรมเจ้าหน้าที่ให้มีความรู้ความชำนาญเฉพาะสำหรับปฏิบัติงานภายในห้องเย็น เจ้าหน้าที่ต้องมีความซื่อสัตย์และรับผิดชอบอย่างสูง เพื่อลดโอกาสเกิดความเสียหายระหว่างปฏิบัติงาน เช่น ซากสัตว์เน่าเสีย หรือสูญหาย ในขณะที่อยู่ในการดูแลรักษาของเจ้าหน้าที่สัตวแพทย์ประจำท่าเข้า-ท่าออก เป็นผลให้เจ้าหน้าที่ผู้รับผิดชอบอาจถูกฟ้องละเมิด อีกทั้งภาครัฐเองก็อาจจะยังไม่เห็นความจำเป็นที่จะต้องลงทุนสร้างห้องเย็นสำหรับเป็นที่พักซากสัตว์เพื่อการบริโภคไว้ตามด่านกักกันสัตว์ท่าเข้า-ท่าออก ในขณะนี้

เพื่อให้มีสถานที่สำหรับตรวจสอบควบคุมตรวจสอบสินค้านำเข้าประเภทซากสัตว์เพื่อการบริโภคเป็นไปตามเจตนารมณ์ของกฎหมาย ดังนั้น จึงมีการออกระเบียบกรมปศุสัตว์ ว่าด้วยการตรวจรับรองสถานกักกันสัตว์และที่พักซากสัตว์ตามกฎหมายว่าด้วยโรคระบาดสัตว์ พ.ศ. 2555 เปิดโอกาสให้ภาคเอกชนที่ดำเนินธุรกิจสถานประกอบการห้องเย็นเก็บรักษาซากสัตว์ สามารถขอรับการตรวจรับรองจากกรมปศุสัตว์เพื่อใช้ห้องเย็นของตนเป็นสถานที่พักซากสัตว์เพื่อการบริโภคภายหลังการนำเข้าในราชอาณาจักร หรือเพื่อการส่งออกป็นนอกราชอาณาจักร โดยกำหนดให้มีอายุการรับรองคราวละ 1 ปี ซึ่งผู้ประกอบการต้องจัดทำและดำเนินการให้เป็นไปตามเงื่อนไขการตรวจรับรองที่พักซากสัตว์เพื่อการบริโภคตามที่กรมปศุสัตว์กำหนด ในการตรวจเพื่อต่ออายุการรับรองแต่ละรอบ หากคณะกรรมการตรวจรับรองพบว่า มีจุดใดที่สมควรได้รับการแก้ไขปรับปรุง ก็จะต้องดำเนินการแจ้งให้ผู้ประกอบการทราบเพื่อแก้ไขปรับปรุงให้มีความเหมาะสมต่อไป

จากข้อมูลกองสารวัตรและกักกัน กรมปศุสัตว์ พบว่าตั้งแต่เดือนมกราคม - เดือนตุลาคม 2566 มีสถานประกอบการห้องเย็นที่ผ่านการตรวจรับรองจากกรมปศุสัตว์ ให้ใช้เป็นสถานที่พักซากสัตว์ภายหลังการนำเข้าซากสัตว์เพื่อการบริโภคเข้ามาในราชอาณาจักรจำนวนรวมทั้งสิ้น 237 แห่ง ดังนี้

ตารางที่ 1 จำนวนห้องเย็นที่กรมปศุสัตว์รับรองเป็นสถานที่พักซากสัตว์เพื่อการนำเข้าในราชอาณาจักร
ห้วงเดือนมกราคม - ตุลาคม 2566 (ที่มา : กองสารวัตรและกักกัน กรมปศุสัตว์, ข้อมูลยังไม่ได้ตีพิมพ์)

ท้องที่จังหวัด	จำนวนห้องเย็นที่กรมปศุสัตว์รับรองเป็นสถานที่พักซากสัตว์ เพื่อการนำเข้า (แห่ง)
กรุงเทพมหานคร	32
นครปฐม	3
สมุทรสาคร	45
สมุทรปราการ	44
นนทบุรี	6
ปทุมธานี	2
ฉะเชิงเทรา	9

ลพบุรี	3
สระบุรี	1
พระนครศรีอยุธยา	10
อ่างทอง	1
ระยอง	4
ชลบุรี	8
ปราจีนบุรี	2
นครนายก	1
อุบลราชธานี	3
ศรีสะเกษ	1
สุรินทร์	2
บุรีรัมย์	1
นครราชสีมา	3
มุกดาหาร	2
เลย	1
สกลนคร	1
อุดรธานี	6
สกลนคร	1
ขอนแก่น	2
กาฬสินธุ์	2
มหาสารคาม	1
ร้อยเอ็ด	2
เขียงราย	5
เขียงใหม่	13
ลำพูน	1
ภูเก็ต	9
ตรัง	1
สงขลา	8
สตูล	1
รวม	237

2.8 การนำซากสัตว์เข้าเก็บในสถานประกอบการห้องเย็นภายหลังการนำเข้า

ผู้นำสินค้าซากสัตว์เพื่อการบริโภคจำพวกเนื้อและเครื่องในสัตว์แช่เย็นหรือแช่แข็งเข้าในราชอาณาจักร มีหน้าที่ปฏิบัติตามขั้นตอนที่กำหนดในประกาศกรมปศุสัตว์ เรื่อง การขออนุญาต การออกใบอนุญาต วิธีการนำเข้า ส่งออก หรือนำผ่านราชอาณาจักรซึ่งสัตว์หรือซากสัตว์ พ.ศ. 2558 ดังนี้

- 1) ดำเนินพิธีการเอกสารต่อสัตวแพทย์ประจำด่านกักกันสัตว์ท่าเข้าและหน่วยงานศุลกากร
- 2) สัตวแพทย์ประจำด่านกักกันสัตว์ท่าเข้าจะทำบันทึกส่งกักซากสัตว์ไว้ ณ สถานประกอบการห้องเย็นที่ได้รับการรับรองจากกรมปศุสัตว์ให้เป็นสถานที่พักซากสัตว์ ซึ่งจะตรงกันกับปลายทางการ

เคลื่อนย้ายที่ระบุในใบอนุญาตนำซากสัตว์เข้ามาในราชอาณาจักร (แบบ ร.7) ตามที่ผู้ประกอบการยื่นคำขออนุญาต ดังนั้น ผู้นำเข้าจึงต้องเคลื่อนย้ายซากสัตว์ออกจากท่าเรือ ท่าอากาศยาน หรือด่านพรมแดน นำไปเก็บรักษาไว้ ณ สถานประกอบการห้องเย็นตามที่สัตวแพทย์ประจำด่านกักกันสัตว์ท่าเข้ากำหนด

3) หากเป็นซากสัตว์สำหรับการบริโภค สัตวแพทย์ประจำด่านกักกันสัตว์ท่าเข้าจะดำเนินการติดตาม ควบคุมตรวจสอบการทำเครื่องหมายประจำตัวสัตว์ โดยการติดสติ๊กเกอร์ตามแบบที่กรมปศุสัตว์ประกาศกำหนดไว้ที่กล่องหีบห่อบรรจุซากสัตว์ และเก็บตัวอย่างซากสัตว์ส่งตรวจทางห้องปฏิบัติการ โดยระหว่างนี้ผู้นำเข้าจะไม่สามารถเคลื่อนย้ายซากสัตว์ออกไปจากสถานประกอบการห้องเย็นนั้นได้ จนกว่าจะทราบผลการทดสอบทางห้องปฏิบัติการ

4) หากผลการทดสอบทางห้องปฏิบัติการระบุว่าไม่พบเชื้อก่อโรคระบาดหรือมีสิ่งปนเปื้อนที่เป็นอันตรายต่อผู้บริโภคในตัวอย่างที่ส่งตรวจ สัตวแพทย์ประจำท่าเข้าจะถอนการสั่งกักและแจ้งให้ผู้นำเข้าทราบ เพื่อให้ผู้นำเข้าเคลื่อนย้ายซากสัตว์ไปใช้ประโยชน์ตามวัตถุประสงค์ต่อไป

ทั้งนี้ หากผู้นำเข้าซึ่งเป็นผู้ประกอบการรายย่อย ไม่มีทุนทรัพย์เพียงพอที่จะลงทุนทำห้องเย็นเป็นที่พักซากสัตว์ของตน กรมปศุสัตว์อนุโลมให้ผู้นำเข้าทำสัญญาขอใช้ห้องเย็นกับผู้ประกอบการห้องเย็นที่กรมปศุสัตว์รับรองให้ใช้เป็นสถานที่พักซากสัตว์ภายหลังการนำเข้าแล้ว และนำสัญญาเข้าห้องเย็นมาแสดงต่อสัตวแพทย์ประจำท่าเข้าประกอบการยื่นคำขออนุญาตนำซากสัตว์เข้ามาในราชอาณาจักร

สำหรับผู้นำซากสัตว์ติดตัวเข้ามาในราชอาณาจักรเป็นจำนวนเล็กน้อย เพื่อการบริโภคส่วนตัว หรือเป็นตัวอย่างสินค้า ซึ่งไม่ได้เป็นการค้าหากำไร สัตวแพทย์ประจำท่าเข้าอาจใช้อำนาจดุลยพินิจ ตามกฎกระทรวง การนำเข้า ส่งออก หรือนำผ่านราชอาณาจักรซึ่งสัตว์หรือซากสัตว์ พ.ศ. 2563 ผ่อนผันให้ใช้สถานที่ของด่านกักกันสัตว์ บ้านพักอาศัย หรือสถานประกอบการของผู้นำเข้า เป็นที่พักซากสัตว์โดยอนุโลม ทั้งนี้ ควรพิจารณาเหตุปัจจัยอื่นประกอบด้วย เช่น ประวัติการนำเข้าที่ผ่านมา หนังสือรับรองสุขศาสตร์ซากสัตว์ จากประเทศต้นทาง สถานการณ์โรคระบาดสัตว์ที่สำคัญในประเทศต้นทาง จำนวนซากสัตว์ที่ขออนุญาตนำเข้า สภาพหีบห่อบรรจุซากสัตว์ กระบวนการผลิต วิธีการเก็บรักษาซากสัตว์หลังการนำเข้า โดยอาจสั่งกักหรืออายัดซากสัตว์ไว้ระหว่างรอผลจากการสุ่มเก็บตัวอย่างส่งตรวจทางห้องปฏิบัติการ เป็นต้น

2.9 พฤติกรรมการลักลอบนำซากสัตว์เพื่อการบริโภคเข้ามาในราชอาณาจักร

แรงจูงใจของการลักลอบนำซากสัตว์เข้ามาในราชอาณาจักร เกิดจากความแตกต่างของราคาสินค้าภายในประเทศและต่างประเทศ ประกอบกับขั้นตอนการขออนุญาตและความเข้มงวดในการตรวจสอบก่อนออกใบอนุญาตนำเข้าของภาครัฐ ส่งผลให้กลุ่มผู้ประกอบการที่หวังผลกำไรจากการค้าซากสัตว์ โดยไม่ผ่านกระบวนการตรวจสอบของหน่วยงานที่เกี่ยวข้องเล็งเห็นช่องทางดำเนินการ เช่น กรณีลักลอบนำเข้าผ่านด่านพรมแดนติดต่อกับประเทศเพื่อนบ้าน มักจะใช้วิธีการแบบกองทัพมด ท้ายอล้ำเลี้ยงซากสัตว์ผ่านช่องทางธรรมชาติเข้ามาในราชอาณาจักรโดยไม่ผ่านพิธีการทางศุลกากร หากเป็นการลักลอบนำเข้าผ่านทางท่าเข้าด่านศุลกากร มักจะใช้วิธีการปลอมแปลงเอกสาร หรือสำแดงสินค้าซากสัตว์ในใบขนสินค้า

เป็นสินค้าชนิดอื่น เช่น อาหารทะเล อาหารกึ่งสำเร็จรูป พืชผักผลไม้ หรือวัสดุต่างๆซึ่งต้องบรรจุอยู่ในภาชนะขนส่งที่มีการรักษาอุณหภูมิของสินค้าอยู่ในระดับต่ำตลอดเวลา ผู้ประกอบการอาจใช้วิธีจ่ายเงินสินบนให้เจ้าหน้าที่เพื่อหลีกเลี่ยงการถูกเปิดตู้สินค้าตรวจสอบ ณ ท่าเข้า

เมื่อผ่านพิธีการทางศุลกากรแล้วจะเคลื่อนย้ายซากสัตว์ออกจากท่าเข้า เพื่อนำไปเก็บไว้ตามสถานประกอบการห้องเย็นทั่วไปที่รับฝากสินค้าเกษตร พืช ประมง ปศุสัตว์ ซึ่งสถานประกอบการห้องเย็นเหล่านี้มักจะไม่ผ่านการตรวจรับรองจากกรมปศุสัตว์ให้เป็นที่พักซากสัตว์ภายหลังการนำเข้า และผู้ประกอบการเจ้าของห้องเย็นเองก็ไม่สนใจว่าซากสัตว์ที่ถูกค่านำมาฝากเก็บไว้นั้นมีแหล่งที่มาที่ไปอย่างไรสนใจเพียงได้รับค่าเช่าพื้นที่เก็บสินค้าจากผู้ให้นำสินค้ามาฝากพักไว้เท่านั้น

จากนั้นผู้นำเข้าจึงค่อยนำซากสัตว์ออกจากสถานประกอบการห้องเย็นส่งไปให้ลูกค้าในพื้นที่ต่างๆ โดยมักใช้รถบรรทุกห้องเย็นในการส่งซากสัตว์ให้ลูกค้า และมักพบว่ามีการนำสินค้าออกจากกล่องบรรจุเดิม มีการสลับสับเปลี่ยนกล่องหีบห่อบรรจุซากสัตว์ก่อนนำส่งให้ลูกค้าด้วย ปัจจุบันจะพบว่ามีการลงประกาศขายสินค้าเนื้อสัตว์ เครื่องในสัตว์ รวมทั้งผลิตภัณฑ์จากสัตว์ในสื่อโซเชียลต่างๆมากมาย



ภาพที่ 3 สื่อมวลชนนำเสนอข่าวการนำเข้าชิ้นส่วนสุกรโดยสำแดงเอกสารเป็นเท็จ (ที่มา : ch3plus.com/news/social/3mitinews/375221?fbclid=IwAR3rRLYAikO7yeSJ-5fkVXz_f4Uck8cxi6rO19KyCb0FvYx2Jqnj3sqclLo วันที่สืบค้น 20 พฤศจิกายน 2566)

บทที่ 3

ข้อกำหนดที่เกี่ยวข้องกับการตรวจค้นและจับกุมผู้ลักลอบนำเข้าซากสัตว์ ภายในสถานประกอบการห้องเย็น

3.1 ข้อกำหนดที่เกี่ยวข้องกับการปฏิบัติงานตรวจค้น จับกุม

การปฏิบัติงานตรวจค้นสถานประกอบการห้องเย็น ผู้ปฏิบัติงานในหน้าที่สารวัตร หรือสัตวแพทย์ ต้องใช้อำนาจตามขอบเขตที่กฎหมายกำหนดให้กระทำได้ เกี่ยวกับอำนาจในการเข้าตรวจค้นอาคารสถานที่ อำนาจสืบสวนเรียกพยานหลักฐานมาตรวจสอบ อำนาจยึดอายัด อำนาจจับกุมผู้กระทำความผิด อำนาจการเปรียบเทียบปรับ อำนาจการปรับเป็นพินัย การทำลายเชื้อโรค การทำลายสัตว์หรือซากสัตว์ เป็นต้น แม้ว่าพระราชบัญญัติโรคระบาดสัตว์ พ.ศ. 2558 จะกำหนดอำนาจการปฏิบัติไว้ชัดเจน แต่ในทางปฏิบัติ อาจต้องใช้อำนาจตามกฎหมายว่าด้วยโรคระบาดสัตว์ ประกอบกับอำนาจที่กำหนดไว้ตามกฎหมายอื่นๆ ตามแต่สถานการณ์

สำหรับคู่มือฉบับนี้ จะเน้นเฉพาะข้อกำหนดที่เกี่ยวข้องกับการใช้อำนาจของเจ้าหน้าที่กรมปศุสัตว์ ได้แก่ สารวัตร และสัตวแพทย์ ในการเข้าตรวจค้น จับกุมผู้กระทำความผิดตามกฎหมายว่าด้วยโรคระบาดสัตว์ ซึ่งมีพฤติกรรมการลักลอบนำซากสัตว์เพื่อการบริโภคจากต่างประเทศเข้ามาในราชอาณาจักร แล้วนำเข้าไปเก็บรักษาไว้ในสถานประกอบการห้องเย็น ตามลำดับดังนี้

- 1) พระราชบัญญัติโรคระบาดสัตว์ พ.ศ. 2558
- 2) อนุบัญญัติออกตามพระราชบัญญัติโรคระบาดสัตว์ พ.ศ. 2558
- 3) พระราชบัญญัติป้องกันและปราบปรามการทรมานและการกระทำให้นुकคลสูญหาย พ.ศ. 2565
- 4) พระราชบัญญัติ ว่าด้วยการปรับเป็นพินัย พ.ศ. 2565
- 5) ระเบียบราชการฝ่ายตุลาการศาลยุติธรรม ว่าด้วยแนวปฏิบัติในการออกหมายจับและหมายค้น

ในคดีอาญา พ.ศ. 2545

- 6) ข้อบังคับของประธานศาลฎีกา ว่าด้วยหลักเกณฑ์และวิธีการเกี่ยวกับการออกคำสั่งหรือหมายอาญา พ.ศ. 2548

ทั้งนี้ อาจมีการสอดแทรกหิยกยกเอามาตราต่างๆในประมวลกฎหมายวิธีพิจารณาความอาญา ที่เกี่ยวข้องกักฎหมาย ระเบียบ ข้อบังคับ ตามที่กล่าวข้างต้น มาอธิบายประกอบไปพร้อมกันด้วย

3.2 พระราชบัญญัติโรคระบาดสัตว์ พ.ศ. 2558

บันทึกท้ายพระราชบัญญัติโรคระบาดสัตว์ พ.ศ. 2558 ระบุถึงเหตุผลความจำเป็นและเจตนารมณ์แห่งการออกกฎหมายฉบับดังกล่าว ดังนี้ “โดยที่เป็นการสมควรให้การควบคุมป้องกันและกำจัดโรคระบาดสัตว์ตามพระราชบัญญัติโรคระบาดสัตว์ พ.ศ. 2499 มีประสิทธิภาพมากยิ่งขึ้น อีกทั้งเป็นการรักษา

สวัสดิภาพความปลอดภัยในชีวิตและทรัพย์สินของประชาชนส่วนใหญ่ และเพื่อประโยชน์ในทางเศรษฐกิจของประเทศ จึงต้องกำหนดบทนิยามให้ครอบคลุมมากยิ่งขึ้น กำหนดให้มีการป้องกันและควบคุมโรคระบาดหรือพาหะของโรคระบาดให้ครอบคลุมถึงสัตว์ทุกชนิดทุกแห่ง โดยไม่มีข้อยกเว้น และให้อำนาจอธิบดีหรือสัตวแพทย์ผู้ซึ่งอธิบดีมอบหมาย มีอำนาจประกาศกำหนดเครื่องหมายประจำตัวสัตว์ กำหนดเขตเฝ้าระวังโรคและควบคุมโรค มีอำนาจในการอนุญาตให้สัตว์หรือซากสัตว์เข้าในหรือผ่านเขตเฝ้าระวังโรคหรือเขตควบคุมโรค รวมทั้งกำหนดรูปแบบของพาหนะที่ใช้ในการเคลื่อนย้ายสัตว์ หรือซากสัตว์ไปยังท้องที่ต่างจังหวัด เพิ่มอำนาจให้สัตวแพทย์สามารถตรวจพิสูจน์สัตว์หรือซากสัตว์ที่ตาย โดยโรคระบาด หรือสัตว์หรือซากสัตว์ของกลางที่จับกุมไว้ได้และเพิ่มมาตรการในการควบคุมการเลี้ยงสัตว์ ให้ปลอดภัยจากโรคระบาดสัตว์

โดยที่พระราชบัญญัติโรคระบาดสัตว์ พ.ศ. 2499 ได้ใช้บังคับมาเป็นเวลานาน สมควรปรับปรุงบทบัญญัติบางประการให้เหมาะสมกับสภาวะการณ์ในปัจจุบัน เพื่อให้การป้องกันและควบคุมโรคระบาดที่เกิดกับสัตว์ และการทำงานของสัตวแพทย์ สारวัตร์ และพนักงานเจ้าหน้าที่ มีประสิทธิภาพมากยิ่งขึ้น อันเป็นการคุ้มครองความปลอดภัยในชีวิตและทรัพย์สินของประชาชน และเพื่อประโยชน์ในทางเศรษฐกิจของประเทศรวมทั้ง ปรับปรุงบทกำหนดโทษและอัตราค่าธรรมเนียมให้เหมาะสมยิ่งขึ้น จึงจำเป็นต้องตราพระราชบัญญัตินี้” โดยกำหนดให้รัฐมนตรีว่าการกระทรวงเกษตรและสหกรณ์ เป็นผู้รักษาการตามพระราชบัญญัตินี้ ทั้งนี้รัฐมนตรีและอธิบดีกรมปศุสัตว์เป็นผู้มีอำนาจออกอนุบัญญัติเพื่อให้การปฏิบัติเป็นไปตามพระราชบัญญัติฉบับนี้

ในที่นี้จะขอยกเพียงบทบัญญัติบางมาตรา รวมทั้งอนุบัญญัติที่เห็นว่ามีเกี่ยวข้องกับการปฏิบัติหน้าที่ของสารวัตร สัตวแพทย์ ในการเข้าตรวจค้นจับกุมผู้ลักลอบนำซากสัตว์เข้ามาในราชอาณาจักรและมาเก็บไว้ภายในสถานประกอบการห้องเย็น ตามลำดับดังนี้

มาตรา 4 แห่งพระราชบัญญัติโรคระบาดสัตว์ พ.ศ. 2558 เป็นการกำหนดความหมายของคำนิยามศัพท์ที่ปรากฏในพระราชบัญญัติโรคระบาดสัตว์ พ.ศ. 2558 ซึ่งคำศัพท์บางคำที่ปรากฏในกฎหมายฉบับดังกล่าวอาจมีความหมายผิดแปลกแตกต่างไปจากความเข้าใจตามปกติของวิญญูชนทั่วไป ทั้งนี้ โดยเจตนารมณ์ของกฎหมายที่ต้องการแจ้งให้ผู้เกี่ยวข้องทราบว่าการมุ่งให้ความคุ้มครองควบคุมสิ่งใดบ้าง หรือบุคคลใดมีหน้าที่ต้องปฏิบัติหรือให้งดเว้นการปฏิบัติอย่างไร ในที่นี้จะขอนำคำนิยามศัพท์เฉพาะที่เกี่ยวข้องกับคู่มือฉบับนี้เท่านั้น ดังนี้

“สัตว์ หมายความว่า

(1) ช้าง ม้า โค กระบือ ลา ล่อ แพะ แกะ กวาง สุกร หมูป่า สุนัข แมว กระต่าย ลิง ชะนี และให้หมายความรวมถึงน้ำเชื้อสำหรับผสมพันธุ์และเอ็มบริโอของสัตว์เหล่านี้ด้วย

(2) สัตว์ปีกจำพวกนก ไก่ เป็ด ห่าน และให้หมายความรวมถึงน้ำเชื้อสำหรับผสมพันธุ์และไข่สำหรับใช้ทำพันธุ์ด้วย

(3) สัตว์ชนิดอื่นตามที่รัฐมนตรีประกาศกำหนด และให้หมายความรวมถึงน้ำเชื้อสำหรับผสมพันธุ์ เอ็มบริโอ และไข่สำหรับใช้ทำพันธุ์ของสัตว์ชนิดนั้นด้วย”

อธิบาย จากองค์ความรู้ด้านสัตววิทยา (Zoology) ซึ่งเป็นชีววิทยาสาขาหนึ่ง ศึกษาองค์ความรู้เกี่ยวกับอาณาจักรสัตว์ (Animal Kingdom) ประกอบด้วยพวกสัตว์ชั้นต่ำซึ่งไม่มีกระดูกสันหลัง เช่น พลาเนเรีย พยาธิ ฟองน้ำ แมลง ไปจนถึงกลุ่มสัตว์มีกระดูกสันหลัง เช่น ปลา สัตว์เลื้อยคลาน สัตว์เลี้ยงลูกด้วยนมชนิดต่างๆ แบ่งย่อยออกเป็น 10 ไฟลัม ปัจจุบันนักสัตววิทยาประมาณการว่าในโลกนี้ประกอบด้วยสิ่งมีชีวิตประมาณหนึ่งล้านห้าแสนชนิด (Species) โดยในจำนวนนี้เป็นกลุ่มแมลงประมาณหกแสนชนิด

กฎหมายว่าด้วยโรคระบาดสัตว์ประสงค์ควบคุมสัตว์เพียงบางชนิดเท่านั้น โดยกฎหมายต้องการควบคุมเฉพาะสัตว์บางชนิดที่มีความสำคัญต่อระบบการเลี้ยงสัตว์ สุขอนามัยประชาชน รวมทั้งเศรษฐกิจของประเทศ ดังนั้น กฎหมายต้องกำหนดชนิดของสัตว์ที่ต้องการควบคุมให้ชัดเจน จึงจำเป็นต้องนิยามขอบเขตของคำว่า “สัตว์” เอาไว้ให้ผู้เกี่ยวข้องกับกฎหมายฉบับนี้ได้มีความเข้าใจตรงกัน โดยชนิดสัตว์ที่ปรากฏในมาตรา 4 เป็นสัตว์บกและสัตว์ปีกที่ประชาชนทั่วไปพบเห็นรู้จักดีอยู่แล้ว และยังหมายรวมถึงไข่ทำพันธุ์ของสัตว์ปีก น้ำเชื้อสำหรับผสมพันธุ์ และเอ็มบริโออีกด้วย ทั้งนี้ หากฝ่ายบริหารมีความจำเป็นต้องควบคุมสัตว์ชนิดอื่นๆเพิ่มเติม ก็มีอำนาจออกอนุบัญญัติเป็นประกาศกระทรวงเกษตรและสหกรณ์เพื่อกำหนดชนิดสัตว์ที่ต้องการให้กฎหมายฉบับนี้ควบคุมเพิ่มเติมได้ภายหลัง ปัจจุบัน กระทรวงเกษตรและสหกรณ์ออกประกาศกำหนดสัตว์น้ำ สัตว์ครึ่งบกครึ่งน้ำ สัตว์ป่า สัตว์เลื้อยคลาน และแมลงบางชนิด เป็นสัตว์ที่ต้องถูกควบคุมโดยพระราชบัญญัติโรคระบาดสัตว์ พ.ศ. 2558 อีกด้วย

ความสำคัญของนิยามคำว่า “สัตว์” ที่เกี่ยวข้องกับคู่มือฉบับนี้คือ เมื่อสารวัตรหรือสัตวแพทย์เข้าตรวจสอบสถานประกอบการห้องเย็น แล้วพบซากของสัตว์ตรงตามชนิดของสัตว์ที่ปรากฏในนิยามพระราชบัญญัติโรคระบาดสัตว์ พ.ศ. 2558 ถูกเก็บรักษาไว้ในสถานประกอบการห้องเย็น สารวัตรหรือสัตวแพทย์ก็สามารถใช้อำนาจตามกฎหมายเข้าดำเนินการควบคุมยึดอายัด เก็บตัวอย่างตรวจสอบ ฯลฯ ได้ตามขอบเขตอำนาจของตน โดยมีกฎหมายรองรับความชอบธรรมในการปฏิบัติหน้าที่

อนึ่ง พระราชบัญญัติโรคระบาดสัตว์ พ.ศ. 2558 จัดเป็นกฎหมายอาญา การตีความถ้อยคำตามกฎหมายอาญาพึงกระทำโดยเคร่งครัดตามลายลักษณ์อักษร ดังนั้น การที่ฝ่ายนิติบัญญัติ หรือฝ่ายบริหาร จะกำหนดชนิดของสัตว์ที่กฎหมายต้องการควบคุม จึงจำเป็นต้องระบุให้มีความกระจ่างชัดเจน ไม่คลุมเครือซึ่งจะเกิดปัญหาการตีความแก่ผู้ปฏิบัติงานและผู้เกี่ยวข้องในภายหลัง

“ซากสัตว์” หมายความว่า ร่างกายหรือส่วนของร่างกายสัตว์ที่ตายแล้ว สิ่งใดๆ ที่ได้จากสัตว์ที่มีชีวิตหรือสัตว์ที่ตายแล้ว และให้หมายความรวมถึงอาหารสุกที่ทำ ประอบ หรือปรุงจากซากสัตว์ หรือสิ่งประดิษฐ์สำเร็จรูปที่ทำจากซากสัตว์ตามที่รัฐมนตรีประกาศกำหนด”

อธิบาย ตามนิยามข้างต้น ซากสัตว์ตามกฎหมายฉบับนี้จึงหมายถึงรวมถึงร่างกายหรือส่วนของร่างกายสัตว์ที่ตายแล้ว สิ่งใดๆที่ได้จากสัตว์ที่มีชีวิตหรือตายแล้ว เช่น เนื้อ หนัง กระดูก ฟัน งาม นาย กีบ เล็บ นอ เกล็ด กระดอง เลือด ซีรัม สมอง เอ็น ขน เขา ไข่ นํ้านม เหงื่อ นํ้าตา นํ้าลาย นํ้ามูก มูล ปัสสาวะ เป็นต้น รวมถึงอาหารสุกที่ทำประอบหรือปรุงจากซากสัตว์ และผลิตภัณฑ์จากสัตว์บางชนิดตามที่

กำหนดในประกาศกระทรวงเกษตรและสหกรณ์ เรื่อง กำหนดอาหารสุกที่ทำ ประกอบ หรือปรุงจากซากสัตว์ เป็น ซากสัตว์ตามพระราชบัญญัติโรคระบาดสัตว์ พ.ศ. 2558 พ.ศ. 2561 เช่น แสม เบคอน ไส้กรอก เนื้อรมควัน ไข่เยี่ยวม้า รังนก น้ำผึ้ง นมผึ้ง เป็นต้น ซึ่งมีการนำเข้า ส่งออก หรือนำผ่านราชอาณาจักร ก็ถือว่าเป็น “ซากสัตว์” ตามพระราชบัญญัติโรคระบาดสัตว์ พ.ศ. 2558 ทั้งสิ้น

หากปรากฏว่ามีผู้ได้นำสินค้าที่เป็นซากสัตว์ตามนิยามในกฎหมายว่าด้วยโรคระบาดสัตว์ เข้าไป เก็บรักษาไว้ในสถานประกอบการห้องเย็น เพื่อบริการดำเนินการใดๆภายหลังการนำเข้า หรือก่อนการ ส่งออกไปต่างประเทศ ก็เป็นภารกิจของเจ้าหน้าที่กรมปศุสัตว์ในการกำกับดูแลเพื่อให้เกิดความปลอดภัย ในการป้องกันโรคระบาดสัตว์ตามเจตนารมณ์ของกฎหมาย ส่งผลดีต่อกระบวนการผลิตอาหารสำหรับ มนุษย์บริโภค การป้องกันโรคจากสัตว์สู่คน (Zoonosis) และโรคอาหารเป็นพิษ (Food born disease)

อย่างไรก็ดี พระราชบัญญัติโรคระบาดสัตว์ พ.ศ. 2558 ไม่ได้บัญญัตินิยามคำว่า “ที่พักซากสัตว์” หรือ “สถานประกอบการห้องเย็น” หรือ “ห้องเย็น” ไว้เป็นการเฉพาะ หากแต่บัญญัติคำที่มีความหมาย ครอบคลุมถึงสถานประกอบการห้องเย็น โดยใช้คำหรือข้อความต่างๆ ได้แก่

“อาคารสถานที่” ตามที่ปรากฏในมาตรา 4 ในส่วนนิยามคำว่า เครื่องหมายประจำตัวสัตว์

“ที่พักสัตว์หรือซากสัตว์” ตามที่ปรากฏในมาตรา 37

“ที่ที่เห็นสมควร” ตามที่ปรากฏในมาตรา 40 (2)

“อาคาร หรือสถานที่” ตามที่ปรากฏในมาตรา 40 (3) มาตรา 41 (2) (ก) (ข) (ค) (ง) มาตรา 41 วรรคสอง มาตรา 41 วรรคสาม มาตรา 74

“สำนักงานหรือสถานประกอบการ” ตามที่ปรากฏในมาตรา 41 (1) มาตรา 41 วรรคสาม มาตรา 41 วรรคสี่

เมื่อพิจารณาตามเจตนารมณ์ของกฎหมายว่าด้วยโรคระบาดสัตว์แล้ว คำต่างๆที่ระบุข้างต้นล้วน แล้วแต่มีความหมายครอบคลุมถึงสถานประกอบการห้องเย็นด้วยทั้งสิ้น ขึ้นอยู่กับบริบทหรือสถานการณ์ เหตุการณ์ที่เกิดขึ้น

“โรคระบาด หมายความว่า กาฬโรคเป็ด โรคไข้หวัดนก โรคแซลมอนเนลลา โรคทริคิเนลลา โรคนิวคาสเซิล โรคบรูเซลลา โรคปากและเท้าเปื่อย โรคพิษสุนัขบ้า โรคริบเดอเรียส โรคเลปโตสไปรา โรคโลหิตจาง ติดเชื้อในน้ำ โรควัวบ้า โรคสมองอักเสบนิปาห์ โรคอหิวาต์สุกร โรคแอนแทรกซ์ โรคเฮโมรายิกเซปติซีเมีย วัณโรค และโรคอื่นตามที่รัฐมนตรีประกาศกำหนด”

อธิบาย การที่กฎหมายกำหนดชื่อของโรคระบาดไว้ก็เพื่อให้ผู้เกี่ยวข้องทราบกฎหมายมุ่งควบคุม โรคระบาดสัตว์ชนิดใดบ้าง ซึ่งส่วนใหญ่โรคระบาดสัตว์ชนิดที่กฎหมายควบคุมจะเป็นโรคระบาดที่มีความ สำคัญต่อสุขภาพสัตว์ สุขภาพมนุษย์ ระบบการเลี้ยงและการผลิตสินค้าปศุสัตว์ซึ่งส่งผลกระทบต่อ เศรษฐกิจของประเทศ ทั้งนี้ เนื่องจากในธรรมชาติมีโรคระบาดสัตว์หลายชนิด โรคระบาดสัตว์หลายชนิด ไม่มีความจำเป็นที่จะต้องควบคุมกำจัดอย่างเด็ดขาดฉับพลัน กฎหมายจึงไม่ประสงค์ที่จะควบคุม ดังนั้น

หากพบว่ามีสัตว์ป่วยด้วยโรคระบาดชนิดที่กฎหมายไม่ได้กำหนดควบคุมไว้ พนักงานเจ้าหน้าที่ตามกฎหมายนี้ ก็ไม่มีอำนาจดำเนินการใดๆตามที่กฎหมายให้อำนาจไว้ เช่น การสั่งให้เจ้าของสัตว์นำสัตว์มารับการป้องกันรักษาโรค การประกาศเขตโรคระบาด การสั่งทำลายสัตว์ป่วยหรือซากสัตว์ที่เป็นพาหะของโรคระบาด การจ่ายค่าชดเชย เป็นต้น

“พาหะของโรคระบาด หมายความว่า

- (1) สัตว์ซึ่งไม่ปรากฏอาการของโรคระบาดแต่มีเชื้อโรคระบาด หรือมีเหตุอันควรสงสัยว่า ได้รับเชื้อโรคระบาด ซึ่งอาจติดต่อกับคนหรือสัตว์อื่นได้
- (2) ซากสัตว์ของสัตว์ที่เป็นโรคระบาดหรือของสัตว์ตาม (1)
- (3) ซากสัตว์ที่มีเหตุอันควรสงสัยว่ามีเชื้อโรคระบาด”

อธิบาย ตามนิยามข้างต้นบ่งชี้สาระสำคัญคือ กฎหมายต้องการควบคุมสัตว์หรือซากสัตว์ที่สามารถเป็นพาหะตัวนำเชื้อก่อโรคระบาดส่งต่อไปยังสัตว์หรือมนุษย์แล้วทำให้เกิดการเจ็บป่วยได้ ดังนั้น ในกรณีที่สารวัตร สัตวแพทย์เข้าตรวจสอบอาคารสถานที่ หรือในยานพาหนะแล้วพบซากสัตว์ที่ไม่สามารถระบุแหล่งที่มา ไม่มีเอกสารรับรองสุขอนามัยซากสัตว์ เช่นนี้ ก็มีเหตุสมควรที่จะตั้งข้อสงสัยว่าซากสัตว์นั้นเป็นพาหะของโรคระบาด จึงต้องใช้อำนาจตามกฎหมายในการออกคำสั่งยึดหรืออายัดเพื่อตรวจพิสูจน์ทางวิชาการสัตวแพทย์ต่อไป

“เครื่องหมายประจำตัวสัตว์ หมายความว่า เครื่องหมายซึ่งพนักงานเจ้าหน้าที่ สารวัตร หรือ สัตวแพทย์ ทำหรือสั่งให้เจ้าของทำไว้ที่ตัวสัตว์หรือซากสัตว์ หรือยานพาหนะ อาคารสถานที่ ภาชนะ สิ่งห่อหุ้มหรือกักขัง เพื่อประโยชน์ในการจำแนกหรือตรวจสอบสัตว์หรือซากสัตว์”

อธิบาย กฎหมายให้อำนาจแก่พนักงานเจ้าหน้าที่ สารวัตร หรือสัตวแพทย์ในการทำหรือสั่งให้เจ้าของทำเครื่องหมายประจำตัวสัตว์ไว้ที่ตัวสัตว์ ซากสัตว์ ยานพาหนะ อาคารสถานที่ ภาชนะ สิ่งห่อหุ้มกักขัง เพื่อประโยชน์ในการตรวจสอบสัตว์หรือซากสัตว์ เช่น การใช้กุญแจหรือสายรัดล๊อคประตูห้องเย็นซึ่งใช้เป็นที่เก็บรักษาซากสัตว์ของกลาง การใช้ยูโรเทปกั้นเขตห้ามผู้ไม่เกี่ยวข้องเข้าไปบริเวณเก็บรักษาของกลาง เป็นต้น

ทั้งนี้ เครื่องหมายประจำตัวสัตว์ ตามความหมายในพระราชบัญญัติโรคระบาดสัตว์ พ.ศ. 2558 ไม่ได้จำกัดไว้เพียงแต่สิ่งที่ทำเป็นเครื่องหมายไว้ที่ตัวสัตว์เพื่อประโยชน์ในการจำแนกตัวสัตว์ เช่น เบอร์หู ไมโครชิพ รอยสัก เบอร์ร่อน เท่านั้น หากแต่หมายรวมถึง เครื่องหมายที่พนักงานเจ้าหน้าที่ สารวัตร หรือสัตวแพทย์ ตามกฎหมายว่าด้วยโรคระบาดสัตว์ได้ลงมือกระทำไว้เอง หรือออกคำสั่งให้เจ้าของกระทำไว้ที่ซากสัตว์ ยานพาหนะ อาคารสถานที่ ภาชนะ หรือสิ่งห่อหุ้มกักขัง อีกด้วย

“นายทะเบียน หมายความว่า ผู้ซึ่งรัฐมนตรีแต่งตั้งให้เป็นนายทะเบียน”

อธิบาย รัฐมนตรีว่าการกระทรวงเกษตรและสหกรณ์ออกประกาศ เรื่อง แต่งตั้งนายทะเบียน ตามพระราชบัญญัติโรคระบาดสัตว์ พ.ศ. 2558 ลงวันที่ 29 กรกฎาคม พ.ศ. 2558 แต่งตั้งให้ผู้ดำรงตำแหน่งปศุสัตว์

จังหวัดและปศุสัตว์กรุงเทพมหานคร เป็นนายทะเบียนในพื้นที่ที่รับผิดชอบ มีอำนาจหน้าที่ปฏิบัติการในลักษณะเป็นการใช้อำนาจทางปกครอง ดังนี้

- 1) พิจารณาออกใบอนุญาตค้าหรือหากำไรในลักษณะคนกลางซึ่งสัตว์หรือซากสัตว์ตามชนิดที่กฎหมายกำหนด (มาตรา 24)
- 2) พิจารณาออกใบอนุญาตขาย จำหน่าย จ่าย แจก แลกเปลี่ยน หรือมีไว้เพื่อขายซึ่งน้ำเชื้อสำหรับผสมพันธุ์หรือเอ็มบริโอ หรือมีพ่อพันธุ์เพื่อบริการผสมพันธุ์แก่สัตว์ของบุคคลอื่นโดยวิธีธรรมชาติ ของสัตว์ตามชนิดที่กฎหมายกำหนด (มาตรา 25)
- 3) พิจารณาต่ออายุใบอนุญาต (มาตรา 26)
- 4) พิจารณาโอนใบอนุญาต (มาตรา 27)
- 5) พิจารณาอนุญาตให้ทายาทประกอบกิจการในกรณีผู้รับใบอนุญาตถึงแก่ความตาย (มาตรา 28)
- 6) พิจารณาออกใบแทนใบอนุญาต (มาตรา 29)
- 7) พิจารณาแก้ไขรายการในใบอนุญาต (มาตรา 30)
- 8) พิจารณาสั่งพักใช้หรือเพิกถอนใบอนุญาต (มาตรา 38)
- 9) พิจารณาสั่งเพิกถอนการพักใช้ใบอนุญาตก่อนกำหนดเวลา (มาตรา 39)

กรณีที่อยู่ประกอบการค้าในลักษณะคนกลาง (พจนานุกรมฉบับราชบัณฑิตยสถาน พ.ศ. 2545 ให้ความหมายคำว่า “คนกลาง” หมายความว่า ผู้ทำการค้าระหว่างผู้ผลิตกับผู้บริโภค) ซึ่งสัตว์หรือซากสัตว์ชนิดข้าง ม้า โค กระบือ แพะ แกะ กวาง สุนัข หมูป่า สุนัข แมว นก ไก่ เป็ด ห่าน ทั้งที่เป็นการค้าระหว่างประเทศหรือภายในประเทศ โดยไม่ได้รับใบอนุญาตจากนายทะเบียน หรือเคยได้รับใบอนุญาตจากนายทะเบียน แต่ต่อมาถูกนายทะเบียนสั่งเพิกถอนใบอนุญาตแล้ว แต่มีพฤติการณ์ฝ่าฝืนทำการค้าขายในลักษณะคนกลางต่อไป มีความผิดต้องระวางโทษจำคุกไม่เกินหนึ่งปี ปรับไม่เกินสองหมื่นบาท หรือทั้งจำทั้งปรับ (มาตรา 66 วรรคแรก)

กรณีผู้ประกอบการตามวรรคก่อนซึ่งได้รับใบอนุญาตจากนายทะเบียนแล้ว ต่อมาสัตว์แพทย์ตรวจพบหลักฐานชัดเจนปรากฏว่าผู้ได้รับใบอนุญาตกระทำการฝ่าฝืนต่อกฎหมายว่าด้วยโรคระบาดสัตว์ หรือไม่ปฏิบัติตามระเบียบ ข้อบังคับ คำสั่ง หรือแนวทางการปฏิบัติที่เกี่ยวข้องตามที่กรมปศุสัตว์กำหนด ผู้รับใบอนุญาตมีความผิดต้องระวางโทษจำคุกไม่เกินสองเดือน ปรับไม่เกินหนึ่งหมื่นบาทหรือทั้งจำทั้งปรับ (มาตรา 66 วรรคสอง) ทั้งนี้ สัตว์แพทย์อาจเสนอความเห็นต่อนายทะเบียนเพื่อใช้อำนาจสั่งพักใช้ใบอนุญาต (กำหนดพักใช้ใบอนุญาตครั้งละไม่เกิน 90 วัน) พร้อมทั้งกำหนดเงื่อนไขเท่าที่จำเป็นให้ผู้ถูกพักใช้ใบอนุญาตปฏิบัติ ซึ่งจะเป็นผลให้ในระหว่างนั้นผู้รับใบอนุญาตไม่สามารถประกอบกิจการตามใบอนุญาตที่ถูกพักใช้ หากนายทะเบียนตรวจพบหรือได้รับหลักฐานปรากฏชัดเจนว่าผู้รับใบอนุญาตเพิกเฉยต่อคำสั่งพักใช้ใบอนุญาต ยังคงฝ่าฝืนประกอบกิจการตามใบอนุญาตที่ถูกสั่งพักใช้ต่อไป ผู้รับใบอนุญาตจะมีความผิดต้องระวางโทษจำคุกไม่เกินหนึ่งปี ปรับไม่เกินสองหมื่นบาท หรือทั้งจำทั้งปรับ (มาตรา 73) และนายทะเบียนมีอำนาจสั่งเพิกถอนใบอนุญาตหากพิจารณาแล้วเห็นว่าก่อให้เกิดความเสียหายร้ายแรง

ทั้งนี้ นายทะเบียนมีอำนาจสั่งเพิกถอนคำสั่งพักใช้ใบอนุญาตก่อนกำหนดเวลาได้ หากปรากฏว่า ผู้รับใบอนุญาตได้ปฏิบัติตามหลักเกณฑ์ วิธีการและเงื่อนไขที่อธิบดีประกาศกำหนดตามมาตรา 24 หรือ มาตรา 25 และได้ปฏิบัติตามเงื่อนไขที่นายทะเบียนกำหนดตามมาตรา 38 วรรคหนึ่ง ด้วยแล้ว

โดยสรุป นายทะเบียนตามกฎหมายว่าด้วยโรคระบาดสัตว์ มีหน้าที่ควบคุมการค้าสัตว์ ชากสัตว์ ตามชนิดที่กฎหมายกำหนดเพื่อป้องกันการแพร่กระจายของโรคระบาดสัตว์โดยการค้าขายสัตว์หรือชาก สัตว์ที่เป็นพาหะนำโรคระบาด และควบคุมการดำเนินธุรกิจเกี่ยวกับด้านพันธุกรรมสัตว์ เพื่อป้องกันการ แพร่ระบาดของโรคที่สามารถถ่ายทอดผ่านทางสารพันธุกรรม โดยการใช้อำนาจทางปกครองในการพิจารณา ออกใบอนุญาต พักใช้ หรือเพิกถอนใบอนุญาต การตั้งข้อกำหนดให้ผู้รับใบอนุญาตปฏิบัติตามแนวทางใน การป้องกันโรคระบาดสัตว์จากการค้าขายสัตว์หรือชากสัตว์ โดยसारวัตรสามารถใช้อำนาจเข้าตรวจสอบ การดำเนินกิจการได้ รวมถึงการสั่งการกำหนดเงื่อนไขให้ผู้รับใบอนุญาตต้องปฏิบัติระหว่างที่ถูกพักใช้ ใบอนุญาต และการพิจารณาเพิกถอนคำสั่งพักใช้ใบอนุญาตก่อนกำหนดเวลา

“สัตวแพทย์ หมายความว่า

(1) นายสัตวแพทย์และสัตวแพทย์ของกรมปศุสัตว์

(2) ผู้ซึ่งรัฐมนตรีแต่งตั้งให้เป็นสัตวแพทย์เพื่อปฏิบัติการตามพระราชบัญญัตินี้ และต้องมีคุณสมบัติ ตามที่รัฐมนตรีประกาศกำหนด”

อธิบาย ตามนิยาม “สัตวแพทย์” ใน (1) จึงหมายถึง ข้าราชการในสังกัดกรมปศุสัตว์ที่ดำรง ตำแหน่งนายสัตวแพทย์ (Veterinarian) หรือสัตวแพทย์ (Paravet) เป็นสัตวแพทย์ตามกฎหมายว่าด้วย โรคระบาดสัตว์โดยตำแหน่งหน้าที่ โดยที่รัฐมนตรีกระทรวงเกษตรและสหกรณ์ไม่จำเป็นต้องออกประกาศ แต่งตั้งแต่อย่างใด

ส่วนบุคคลตำแหน่งอื่นๆ ที่มีความจำเป็นต้องปฏิบัติงานในฐานะเป็นสัตวแพทย์ตามกฎหมายว่าด้วย โรคระบาดสัตว์ ตามนิยาม “สัตวแพทย์” ใน (2) จะต้องมีคุณสมบัติครบถ้วนเป็นไปตามที่รัฐมนตรีกำหนดไว้ และจะต้องได้รับการแต่งตั้งจากรัฐมนตรีกระทรวงเกษตรและสหกรณ์ ซึ่งเมื่อได้รับการประกาศในราชกิจจานุเบกษาแล้วจึงมีผลบังคับทางกฎหมาย

“सारวัตร หมายความว่า ผู้ซึ่งรัฐมนตรีแต่งตั้งให้เป็นสารวัตรเพื่อปฏิบัติการตามพระราชบัญญัตินี้ และต้องมีคุณสมบัติตามที่รัฐมนตรีประกาศกำหนด”

อธิบาย ผู้ที่จะเป็นสารวัตรตามกฎหมายว่าด้วยโรคระบาดสัตว์จะต้องได้รับการแต่งตั้งโดย รัฐมนตรีว่าการกระทรวงเกษตรและสหกรณ์ และนำลงประกาศในราชกิจจานุเบกษาเสียก่อน จึงจะมีผล ทางกฎหมาย

ปัจจุบันข้าราชการในสังกัดกรมปศุสัตว์บางตำแหน่งได้รับการแต่งตั้งจากรัฐมนตรีว่าการกระทรวง เกษตรและสหกรณ์ให้เป็นสารวัตรตามกฎหมายว่าด้วยโรคระบาดสัตว์ โดยเฉพาะข้าราชการตำแหน่ง นายสัตวแพทย์ และสัตวแพทย์ในสังกัดกรมปศุสัตว์จะปฏิบัติหน้าที่ในบทบาทของสัตวแพทย์ตามกฎหมาย ว่าด้วยโรคระบาดสัตว์ ไปพร้อมๆกับบทบาทสารวัตรตามกฎหมายว่าด้วยโรคระบาดสัตว์ ส่วนการจะ

พิจารณาใช้อำนาจสัตว์แพทย์ หรือสารวัตรตามที่กฎหมายกำหนดในมาตราใดนั้น ขึ้นอยู่กับบริบทของภารกิจขณะที่ตนปฏิบัติอยู่ในขณะนั้น ทั้งนี้ การที่รัฐมนตรีออกประกาศแต่งตั้งบุคคลให้เป็นสารวัตรเพื่อปฏิบัติหน้าที่ตามพระราชบัญญัตินี้ ถือว่าเป็นการออกคำสั่งทางปกครอง

“มาตรา 24 เพื่อประโยชน์ในการป้องกันและควบคุมโรคระบาดอันเกิดจากการค้าสัตว์หรือ ซากสัตว์ ผู้ใดทำการค้าหรือหากำไรในลักษณะคนกลางซึ่งสัตว์หรือซากสัตว์ดังต่อไปนี้ ต้องได้รับใบอนุญาต จากนายทะเบียน

- (1) ช้าง ม้า โค กระบือ แพะ แกะ กวาง สุกร หมูป่า สุนัข แมว
- (2) นก ไก่ เป็ด ห่าน รวมถึงไข่สำหรับใช้ทำพันธุ์
- (3) ซากสัตว์ของสัตว์ตาม (1) หรือ (2)
- (4) สัตว์หรือซากสัตว์ชนิดอื่นตามที่รัฐมนตรีประกาศกำหนด

การขออนุญาตและการออกใบอนุญาต ให้เป็นไปตามหลักเกณฑ์ วิธีการและเงื่อนไขที่อธิบดีประกาศกำหนด”

อธิบาย กฎหมายประสงค์ควบคุมป้องกันโรคระบาดสัตว์อันเกิดจากธุรกิจการค้าสัตว์หรือซากสัตว์ โดยให้ผู้ทำการค้าสัตว์หรือซากสัตว์ต้องได้รับการขึ้นทะเบียนจากกรมปศุสัตว์ เพื่อนายทะเบียนจะได้ทราบว่าในพื้นที่รับผิดชอบของตนมีผู้ประกอบการค้าสัตว์หรือซากสัตว์กี่ราย สถานประกอบการตั้งอยู่ที่ใด และประกอบกิจการค้าสัตว์หรือซากสัตว์ชนิดใดบ้าง เจ้าหน้าที่สารวัตรสามารถเข้าไปในสถานประกอบการเพื่อตรวจสอบว่าได้ปฏิบัติตามเงื่อนไขตามที่กรมปศุสัตว์กำหนดหรือไม่ และผู้ประกอบการจะต้องขอต่ออายุใบอนุญาตกับนายทะเบียนเป็นประจำทุกๆปี

บทกำหนดโทษ

ผู้ฝ่าฝืนมาตรา 24 วรรคหนึ่ง ต้องระวางโทษตามมาตรา 66 โทษจำคุกไม่เกินหนึ่งปี หรือปรับไม่เกินสองหมื่นบาท หรือทั้งจำทั้งปรับ

ผู้ฝ่าฝืนมาตรา 24 วรรคสอง ต้องระวางโทษตามมาตรา 66 วรรคสอง โทษจำคุกไม่เกินหนึ่งเดือน หรือปรับไม่เกินหนึ่งหมื่นบาท หรือทั้งจำทั้งปรับ

“มาตรา 31 เพื่อประโยชน์ในการป้องกันและควบคุมโรคระบาด ผู้ใดนำเข้า ส่งออก หรือนำผ่านราชอาณาจักรซึ่งสัตว์หรือซากสัตว์ ต้องได้รับใบอนุญาตจากอธิบดีหรือผู้ซึ่งอธิบดีมอบหมายทุกครั้งที่น่าเข้าส่งออกหรือนำผ่านราชอาณาจักร

การขออนุญาต การออกใบอนุญาต และวิธีการนำเข้า ส่งออก หรือนำผ่านราชอาณาจักร ให้เป็นไปตามหลักเกณฑ์ วิธีการและเงื่อนไขที่อธิบดีประกาศกำหนด”

อธิบาย กฎหมายกำหนดให้ผู้ใดก็ตาม ซึ่งหมายรวมถึงบุคคลหรือนิติบุคคลทั้งที่เป็นเอกชนหรือส่วนราชการ รัฐวิสาหกิจใดๆ ที่ประสงค์จะนำเข้า ส่งออก หรือนำผ่านราชอาณาจักรซึ่งสัตว์หรือซากสัตว์ตามชนิดที่กฎหมายฉบับนี้กำหนดควบคุม จะต้องยื่นคำขอและได้รับใบอนุญาตจากอธิบดีกรมปศุสัตว์ หรือผู้ซึ่งอธิบดีกรมปศุสัตว์มอบหมายเป็นรายครั้ง โดยกรมปศุสัตว์ได้ประกาศกำหนดขั้นตอนการยื่นคำขอและการพิจารณาอนุญาตไว้ เป็นแนวทางปฏิบัติ

บทกำหนดโทษ ผู้ฝ่าฝืนมาตรา 31 ต้องระวางโทษตามมาตรา 68 โทษจำคุกไม่เกินสองปี หรือปรับไม่เกินสองแสนบาท หรือทั้งจำทั้งปรับ

“มาตรา 32 ให้ผู้รับใบอนุญาตตามมาตรา 31 ปฏิบัติดังต่อไปนี้

(1) ทำเครื่องหมายประจำตัวสัตว์ก่อนการนำเข้า ส่งออก หรือนำผ่านราชอาณาจักรซึ่งสัตว์ หรือซากสัตว์ และให้นำความในมาตรา 9 วรรคสอง และวรรคสาม มาใช้บังคับโดยอนุโลม

(2) นำสัตว์หรือซากสัตว์ที่ได้ดำเนินการตาม (1) เข้า ออกหรือผ่านท่าเข้าหรือท่าออกตามที่รัฐมนตรีประกาศกำหนด และให้ปฏิบัติตามหลักเกณฑ์ วิธีการและเงื่อนไขที่กำหนดในกฎกระทรวง”

อธิบาย กฎหมายกำหนดให้ต้องมีการทำเครื่องหมายประจำตัวสัตว์สำหรับสัตว์ที่จะนำเข้า ส่งออก หรือนำผ่านราชอาณาจักร เพื่อใช้เป็นหลักฐานยืนยันว่าสัตว์หรือซากสัตว์ดังกล่าวผ่านการกักตรวจโรคระบาดโดยสัตวแพทย์ของรัฐบาลประเทศต้นทางแล้ว และมีเครื่องหมายประจำตัวสัตว์ยืนยันตรงกับที่ระบุไว้ในหนังสือรับรองสุขภาพสัตว์หรือหนังสือรับรองสุขศาสตร์ซากสัตว์ (Health Certificate) และเมื่อนำสัตว์หรือซากสัตว์มาถึงยังท่าเข้าหรือท่าออกตามที่ผู้ออกใบอนุญาตกำหนดแล้ว เจ้าของหรือผู้นำเข้า ส่งออก หรือนำผ่านฯ มีหน้าที่ต้องปฏิบัติตามกฎกระทรวงเกี่ยวกับขั้นตอนวิธีการตามที่กระทรวงเกษตรและสหกรณ์กำหนดอีกด้วย

บทกำหนดโทษ ผู้ฝ่าฝืนมาตรา 32 ต้องระวางโทษตามมาตรา 69 โทษจำคุกไม่เกินหนึ่งปี หรือปรับไม่เกินสองหมื่นบาท หรือทั้งจำทั้งปรับ

“มาตรา 38 เมื่อปรากฏว่าผู้รับใบอนุญาตตามมาตรา 24 หรือมาตรา 25 ฝ่าฝืนหรือไม่ปฏิบัติ ตามหลักเกณฑ์ วิธีการและเงื่อนไขที่อธิบดีประกาศกำหนดตามมาตรา 24 หรือมาตรา 25 แล้วแต่กรณี หากสัตวแพทย์เห็นสมควร ให้เสนอความเห็นต่อนายทะเบียนเพื่อพิจารณาสั่งพักใช้หรือเพิกถอนใบอนุญาต และนายทะเบียนมีอำนาจสั่งพักใช้ใบอนุญาตได้ครั้งละไม่เกินเก้าสิบวัน ทั้งนี้ ในคำสั่งดังกล่าวจะกำหนดเงื่อนไขเท่าที่จำเป็นให้ผู้ถูกพักใช้ใบอนุญาตต้องปฏิบัติไว้ด้วยก็ได้

ในกรณีที่มีการฟ้องผู้รับใบอนุญาตดังกล่าวต่อศาลว่าฝ่าฝืนหรือไม่ปฏิบัติตามหลักเกณฑ์ วิธีการ และเงื่อนไขที่อธิบดีกำหนดตามมาตรา 24 หรือมาตรา 25 แล้วแต่กรณี นายทะเบียนจะสั่งพักใช้ใบอนุญาตนั้นไว้จนกว่าศาลจะมีคำพิพากษาถึงที่สุดก็ได้

ห้ามมิให้ผู้รับใบอนุญาตตามมาตรา 24 หรือมาตรา 25 ซึ่งถูกสั่งพักใช้ใบอนุญาตประกอบกิจการตามใบอนุญาตที่ถูกสั่งพักใช้นั้น

ให้นายทะเบียนมีอำนาจสั่งเพิกถอนใบอนุญาตในกรณีที่ผู้รับใบอนุญาตฝ่าฝืนคำสั่งพักใช้ใบอนุญาตตามวรรคหนึ่ง หรือกรณีที่จะก่อให้เกิดความเสียหายร้ายแรงตามที่อธิบดีประกาศกำหนด”

อธิบาย ตามมาตรา 38 นี้ หากสัตวแพทย์ตรวจพบว่าผู้ที่ได้รับใบอนุญาตจากนายทะเบียนตามมาตรา 24 หรือมาตรา 25 ไม่ปฏิบัติตามเงื่อนไขที่อธิบดีกรมปศุสัตว์กำหนด กฎหมายให้อำนาจสัตวแพทย์สามารถเสนอความเห็นต่อนายทะเบียนเพื่อพิจารณาสั่งพักใช้หรือเพิกถอนใบอนุญาตที่นายทะเบียนได้ออก

ให้แก่ผู้รับใบอนุญาตตามมาตรา 24 และมาตรา 25 ทั้งนี้ กฎหมายให้อำนาจนายทะเบียนสั่งพักใช้ใบอนุญาตได้คราวละไม่เกิน 90 วัน โดยนายทะเบียนอาจกำหนดเงื่อนไขเท่าที่จำเป็น เพื่อให้ผู้ถูกพักใช้ใบอนุญาตถือปฏิบัติด้วยก็ได้

บทกำหนดโทษ ผู้ฝ่าฝืนมาตรา 38 วรรคสาม ต้องระวางโทษตามมาตรา 73 โทษจำคุกไม่เกินหนึ่งปี หรือปรับไม่เกินสองหมื่นบาท หรือทั้งจำทั้งปรับ

“มาตรา 40 เพื่อประโยชน์ในการป้องกันและควบคุมโรคระบาด เมื่อปรากฏว่ามีหรือสงสัยว่ามีเชื้อโรคระบาด หรือพาหะของโรคระบาด ให้สัตวแพทย์มีอำนาจดังต่อไปนี้

(1) ออกประกาศหรือสั่งเป็นหนังสือให้เจ้าของสัตว์หรือซากสัตว์แจ้งจำนวนสัตว์หรือซากสัตว์ และถ้าเห็นสมควรจะให้นำสัตว์หรือซากสัตว์นั้นมาเพื่อให้สัตวแพทย์ทำการตรวจโรค เก็บตัวอย่าง ป้องกันโรคระบาด หรือทำเครื่องหมายประจำตัวสัตว์ ก็ได้

(2) สั่งเป็นหนังสือให้เจ้าของสัตว์หรือซากสัตว์กักสัตว์หรือซากสัตว์ไว้ ณ ที่ที่เห็นสมควร ตามความจำเป็นเพื่อตรวจโรค

(3) เรียกตรวจยานพาหนะ หรือเข้าไปในอาคาร หรือสถานที่อื่นใดเพื่อตรวจโรค เก็บตัวอย่าง ป้องกันโรคระบาด หรือทำเครื่องหมายประจำตัวสัตว์ ในการนี้ให้สัตวแพทย์มีอำนาจสั่งเป็นหนังสือให้เจ้าของยานพาหนะ อาคารหรือสถานที่อื่นใด ทำความสะอาดและทำลายเชื้อโรคระบาดหรือพาหะของโรคระบาดในที่มีเชื้อโรคระบาดหรือสงสัยว่ามีเชื้อโรคระบาด ตามวิธีการที่กำหนด ทั้งนี้ การเข้าไปในอาคาร หรือสถานที่ดังกล่าว ให้กระทำได้ระหว่างพระอาทิตย์ขึ้นและตก หรือในเวลาทำการของอาคารหรือสถานที่นั้น และหากยังดำเนินการไม่แล้วเสร็จ จะดำเนินการต่อไปจนแล้วเสร็จก็ได้

(4) ตรวจสัตว์หรือซากสัตว์ หรือสิ่งของใด ๆ ที่เป็นของกลางและถูกยึดหรืออายัดไว้ตามพระราชบัญญัตินี้ หรือตามกฎหมายอื่น ในกรณีที่สัตว์หรือซากสัตว์ดังกล่าวเป็นโรคระบาด หรือเป็นพาหะ ของโรคระบาด ให้มีอำนาจดำเนินการกับสัตว์หรือซากสัตว์นั้นตามระเบียบที่อธิบดีกำหนด ค่าใช้จ่าย ในการตรวจหรือการดำเนินการดังกล่าว ให้เจ้าของสัตว์หรือซากสัตว์เป็นผู้รับผิดชอบ

(5) ทำลายสิ่งของใด ๆ ที่มีเชื้อโรคระบาดหรือมีเหตุอันควรสงสัยว่ามีเชื้อโรคระบาด ตามหลักเกณฑ์และวิธีการที่อธิบดีประกาศกำหนด ทั้งนี้ ให้ชดใช้ราคาสิ่งของแก่เจ้าของตามหลักเกณฑ์และวิธีการที่กำหนดในกฎกระทรวง เว้นแต่กรณีที่เจ้าของได้จงใจกระทำความผิดต่อบทบัญญัติแห่งพระราชบัญญัตินี้

การดำเนินการของสัตวแพทย์ตามวรรคหนึ่ง ให้ผู้ที่เกี่ยวข้องอำนวยความสะดวกตามสมควร

ในการปฏิบัติการตามพระราชบัญญัตินี้ ให้สัตวแพทย์เป็นเจ้าพนักงานตามประมวลกฎหมายอาญา”

อธิบาย กฎหมายว่าด้วยโรคระบาดสัตว์กำหนดให้สัตวแพทย์เป็นเจ้าพนักงานตามประมวลกฎหมายอาญา ให้อำนาจทางปกครองแก่สัตวแพทย์เพื่อประโยชน์ในการควบคุมป้องกันโรคระบาดสัตว์ ในกรณีที่ปรากฏหรือสงสัยว่ามีเชื้อโรคระบาด หรือพาหะของโรคระบาด โดยการออกคำสั่งเป็นหนังสือให้เจ้าของสัตว์หรือซากสัตว์แจ้งจำนวนสัตว์หรือซากสัตว์ที่ตนครอบครอง รวมทั้งให้นำสัตว์หรือซากสัตว์ที่ตน

ครอบครองมาให้สัตวแพทย์ทำการตรวจโรค เก็บตัวอย่างจากสัตว์หรือซากสัตว์ส่งตรวจทางห้องปฏิบัติการ ทำการป้องกันโรคระบาด ทำเครื่องหมายประจำตัวสัตว์ และส่งเป็นหนังสือให้เจ้าของทำการกักสัตว์หรือซากสัตว์ไว้ ณ ที่ที่สัตวแพทย์ผู้ส่งกักเห็นสมควรเพื่อสะดวกแก่สัตวแพทย์เข้าทำการตรวจโรค ซึ่งหมายรวมถึงการที่สัตวแพทย์ออกคำสั่งเป็นหนังสือสั่งการให้เจ้าของซากสัตว์นำซากสัตว์ที่ต้องสงสัยว่าอาจจะเป็นพาหะของโรคระบาดเข้าเก็บรักษาไว้ในสถานประกอบการห้องเย็น รอให้สัตวแพทย์เข้าทำการตรวจสภาพทั่วไป (Physical examination) ในกรณีที่มีความจำเป็นจะทำการสุ่มเก็บตัวอย่างส่งตรวจทางห้องปฏิบัติการ เพื่อใช้ผลการทดสอบทางห้องปฏิบัติการเป็นเอกสารหลักฐานในการดำเนินการใดๆ ทางกฎหมายต่อไป

ในกรณีที่สัตวแพทย์มีเหตุสงสัยว่ามีการนำซากสัตว์ที่สงสัยว่ามีเชื้อโรคระบาด หรือพาหะของโรคระบาดในอาคารหรือสถานที่อื่นใด รวมทั้งสถานประกอบการห้องเย็น กฎหมายให้อำนาจแก่สัตวแพทย์ในการเข้าไปในอาคารสถานที่ดังกล่าวเพื่อปฏิบัติการ 5 ประการ ดังต่อไปนี้

- 1) ตรวจโรค
- 2) เก็บตัวอย่าง
- 3) ป้องกันโรคระบาด
- 4) ทำเครื่องหมายประจำตัวสัตว์
- 5) ส่งเป็นหนังสือให้เจ้าของอาคารหรือสถานที่ทำความสะอาดและทำลายเชื้อโรคระบาด

หรือพาหะของโรคระบาดในที่ที่มีเชื้อโรคระบาดหรือสงสัยว่ามีเชื้อโรคระบาด ตามวิธีการที่กำหนด

กฎหมายกำหนดเกี่ยวกับระยะเวลาที่สัตวแพทย์สามารถเข้าอาคารหรือสถานที่ โดยให้เข้าตรวจได้เฉพาะในช่วงเวลากลางวัน (ระหว่างพระอาทิตย์ขึ้นและพระอาทิตย์ตก) หรือในเวลาทำการของอาคารสถานที่นั้น แต่ในกรณีที่สัตวแพทย์ดำเนินการไม่แล้วเสร็จในเวลาที่กำหนด กฎหมายให้อำนาจสัตวแพทย์ดำเนินการต่อจนกระทั่งเสร็จสิ้นภารกิจได้ ทั้งนี้ การที่สัตวแพทย์ใช้อำนาจตามมาตรา ๖ เพื่อเข้าไปในอาคารสถานที่ใดๆ ไม่ถือว่าเป็นการบุกรุกเคหสถานหากได้กระทำไปโดยมีเหตุจงใจให้เชื่อได้ว่ามีการนำสัตว์หรือซากสัตว์ที่เป็นโรคระบาดหรือเป็นพาหะของโรคระบาดเข้าไปเก็บไว้ในอาคารสถานที่นั้น และมุ่งหวังเข้าไปในอาคารสถานที่เพื่อปฏิบัติหน้าที่ตามที่กฎหมายว่าด้วยโรคระบาดสัตว์ให้อำนาจไว้

กรณีที่เจ้าหน้าที่ตามกฎหมายอื่นยึดอายัดสัตว์หรือซากสัตว์ไว้เป็นของกลางตามกฎหมายว่าด้วยโรคระบาดสัตว์ หรือตามกฎหมายใดๆที่เกี่ยวข้อง ซึ่งต้องมีการยึดอายัดสัตว์หรือซากสัตว์ตามชนิดที่กำหนดไว้ในมาตรา 4 แห่งพระราชบัญญัติโรคระบาดสัตว์ พ.ศ. 2558 ไว้เป็นของกลาง เช่น การยึดอายัดโดยใช้อำนาจตามกฎหมายว่าด้วยศุลกากร กฎหมายว่าด้วยการสงวนและคุ้มครองสัตว์ป่า กฎหมายว่าด้วยสัตว์พาหนะ กฎหมายว่าด้วยการควบคุมการฆ่าสัตว์เพื่อจำหน่ายเนื้อสัตว์ ฯลฯ สัตวแพทย์มีอำนาจเข้าทำการตรวจสัตว์หรือซากสัตว์ หรือสิ่งของใดๆที่เป็นของกลางนั้น หากผลการตรวจพบว่าสัตว์หรือซากสัตว์ของกลางนั้นเป็นโรคระบาด หรือเป็นพาหะของโรคระบาด สัตวแพทย์ก็มีอำนาจดำเนินการตามระเบียบที่อธิบดีกรมปศุสัตว์กำหนด โดยภาระค่าใช้จ่ายที่เกิดขึ้นเป็นความรับผิดชอบของเจ้าของสัตว์หรือซากสัตว์

กฎหมายให้อำนาจสัตวแพทย์ที่จะพิจารณาทำลายสิ่งของใดๆที่พบว่ามีเชื้อโรคระบาด หรือมีเหตุอันควรสงสัยว่ามีเชื้อโรคระบาด ตามหลักเกณฑ์วิธีการที่อธิบดีกรมปศุสัตว์ประกาศกำหนดเอาไว้ โดยต้องชดใช้ราคาส่งของที่ถูกทำลายไปตามหลักเกณฑ์วิธีการที่กำหนดในกฎกระทรวง แต่หากพิสูจน์ได้และเจ้าของยอมรับว่าจงใจกระทำความผิดฝ่าฝืนกฎหมายว่าด้วยโรคระบาดสัตว์ เจ้าของจะไม่ได้รับค่าชดใช้ราคาส่งของที่ถูกทำลายดังกล่าว

กรณีที่สัตวแพทย์เปิดหีบห่อบรรจุซากสัตว์เพื่อทำการตัด ผ่าชิ้นซากสัตว์เพื่อตรวจพิสูจน์ หรือซีกเอาตัวอย่างซากสัตว์เพื่อนำส่งตรวจทางห้องปฏิบัติการ รวมทั้งการส่งทำลายสัตว์ ซากสัตว์ สิ่งของใดๆตามวิธีการขั้นตอนที่กำหนดในกฎกระทรวง ระเบียบ ประกาศ ไม่ถือเป็นความผิดฐานทำให้เสียหาย

การที่สัตวแพทย์ใช้อำนาจปฏิบัติงานตามหน้าที่ที่กำหนดไว้ในพระราชบัญญัติโรคระบาดสัตว์ พ.ศ. 2558 นั้น ผู้ที่มีส่วนเกี่ยวข้อง เช่น เจ้าของผู้ครอบครองดูแลอาคารสถานที่ เจ้าของยานพาหนะ เจ้าของผู้ครอบครองสัตว์หรือซากสัตว์ เจ้าของผู้ครอบครองสิ่งของใดๆ มีหน้าที่ต้องอำนวยความสะดวกให้แก่สัตวแพทย์ตามสมควร

บทกำหนดโทษ

ผู้ฝ่าฝืนประกาศหรือคำสั่งของสัตวแพทย์ตามมาตรา 40 (1) หรือมาตรา 40 (2) ต้องระวางโทษตามมาตรา 62 โทษจำคุกไม่เกินหนึ่งปี หรือปรับไม่เกินสองหมื่นบาท หรือทั้งจำทั้งปรับ

เจ้าของยานพาหนะ อาคารสถานที่ผู้ใดไม่ปฏิบัติตามคำสั่งของสัตวแพทย์ตามมาตรา 40 (3) ต้องระวางโทษตามมาตรา 74 โทษจำคุกไม่เกินหนึ่งปี หรือปรับไม่เกินสองหมื่นบาท หรือทั้งจำทั้งปรับ

ผู้ใดต่อสู้หรือขัดขวางการปฏิบัติหน้าที่ของสัตวแพทย์ ต้องระวางโทษตามมาตรา 75 วรรคหนึ่ง โทษจำคุกไม่เกินหนึ่งปี หรือปรับไม่เกินสองหมื่นบาท หรือทั้งจำทั้งปรับ

ผู้ใดไม่อำนวยความสะดวกตามสมควรในการปฏิบัติหน้าที่ของสัตวแพทย์ตามมาตรา 40 วรรคสอง ต้องระวางโทษตามมาตรา 75 วรรคสอง โทษจำคุกไม่เกินหนึ่งเดือน หรือปรับไม่เกินหนึ่งหมื่นบาท หรือทั้งจำทั้งปรับ

“มาตรา 41 ในการปฏิบัติการตามพระราชบัญญัตินี้ ให้สารวัตรมีอำนาจ ดังต่อไปนี้

(1) เข้าไปในสำนักงานหรือสถานประกอบการของผู้รับใบอนุญาตตามมาตรา 24 หรือมาตรา 25 เพื่อตรวจหรือควบคุมให้การเป็นไปตามพระราชบัญญัตินี้

(2) เข้าไปในอาคาร หรือสถานที่อื่นใด ในกรณีที่มีเหตุอันควรสงสัยว่าจะมีการฝ่าฝืน หรือไม่ปฏิบัติตามพระราชบัญญัตินี้ เพื่อตรวจค้นและยึดหรืออายัดสัตว์หรือซากสัตว์ที่เกี่ยวกับการกระทำความผิดตามพระราชบัญญัตินี้ หรือพยานหลักฐานอื่นที่เกี่ยวข้อง หรือจับกุมผู้กระทำความผิด ตามพระราชบัญญัตินี้ โดยไม่ต้องมีหมายค้น ในกรณี ดังต่อไปนี้

(ก) เมื่อปรากฏความผิดซึ่งหน้ากำลังกระทำในอาคารหรือสถานที่นั้น

(ข) เมื่อบุคคลที่ได้กระทำความผิดซึ่งหน้า ขณะที่ถูกไล่จับหนีเข้าไป หรือมีเหตุอันแน่นแฟ้นควรสงสัยว่าได้เข้าไปซุกซ่อนตัวอยู่ในอาคารหรือสถานที่นั้น

(ค) เมื่อมีพยานหลักฐานตามสมควรว่าสัตว์หรือซากสัตว์ที่เกี่ยวกับการกระทำความผิดตามพระราชบัญญัตินี้ หรือพยานหลักฐานอื่นที่เกี่ยวข้อง ได้ซ่อนหรืออยู่ในอาคารหรือสถานที่นั้น ประกอบกับต้องมีเหตุอันควรเชื่อว่าเนื่องจากการเนิ่นช้ากว่าจะเอาหมายค้นมาได้ สัตว์หรือซากสัตว์หรือพยานหลักฐานนั้นจะถูกโยกย้าย ทำลาย หรือทำให้เปลี่ยนสภาพไปจากเดิม

(ง) เมื่อผู้จะต้องถูกจับเป็นเจ้าของอาคารหรือสถานที่ และการจับนั้นมีหมายจับหรือจับได้โดยไม่ต้องมีหมายตามที่ประมวลกฎหมายวิธีพิจารณาความอาญาบัญญัติไว้

(3) สิ่งเจ้าของหรือผู้ควบคุมยานพาหนะให้หยุดหรือจอด เพื่อตรวจหรือควบคุมให้การเป็นไปตามพระราชบัญญัตินี้ หรือเพื่อตรวจค้นยานพาหนะในกรณีที่มีเหตุอันควรสงสัยว่าจะมีการฝ่าฝืนหรือไม่ปฏิบัติตามพระราชบัญญัตินี้

(4) จับกุมผู้กระทำความผิดตามพระราชบัญญัตินี้โดยไม่ต้องมีหมายจับ เมื่อปรากฏว่ามีการกระทำความผิดซึ่งหน้า หรือมีเหตุอื่นที่ประมวลกฎหมายวิธีพิจารณาความอาญาบัญญัติไว้ เพื่อส่งพนักงานสอบสวนดำเนินการต่อไปตามประมวลกฎหมายวิธีพิจารณาความอาญา

(5) ตรวจสัตว์หรือซากสัตว์ เอกสาร หรือพยานหลักฐานอื่นที่เกี่ยวข้องเพื่อให้การเป็นไปตามพระราชบัญญัตินี้ หรือในกรณีที่มีเหตุอันควรสงสัยว่าจะมีการฝ่าฝืนหรือไม่ปฏิบัติตามพระราชบัญญัตินี้

(6) ยึดหรืออายัดสัตว์หรือซากสัตว์ ยานพาหนะ เอกสาร หรือพยานหลักฐานอื่นที่เกี่ยวข้องกับการกระทำความผิดตามพระราชบัญญัตินี้ ทั้งนี้ ไม่รวมถึงสัตว์หรือซากสัตว์ตามมาตรา 42 วรรคสาม

ในการนี้ให้ตำรวจตรามีอำนาจสอบถามข้อเท็จจริง หรือเรียกเอกสารหรือพยานหลักฐานอื่นที่เกี่ยวข้อง จากเจ้าของอาคารหรือสถานที่ หรือเจ้าของหรือผู้ควบคุมยานพาหนะนั้นได้

การดำเนินการตาม (1) หรือ (2) ให้กระทำได้ระหว่างพระอาทิตย์ขึ้นและตกหรือในเวลาทำการของสำนักงานหรือสถานประกอบการของผู้รับใบอนุญาตตามมาตรา 24 หรือมาตรา 25 หรือของอาคารหรือสถานที่นั้น ทั้งนี้ หากยังดำเนินการไม่แล้วเสร็จ จะดำเนินการต่อไปจนแล้วเสร็จก็ได้

การดำเนินการตาม (1) ให้ปฏิบัติตามระเบียบที่อธิบดีกำหนด ระเบียบดังกล่าวอย่างน้อยต้องกำหนดถึงการแสดงความบริสุทธิ์ก่อนการเข้าไป การมอบบันทึกเหตุผลในการเข้าไปให้แก่เจ้าของสำนักงานหรือสถานประกอบการ และการรายงานผลการปฏิบัติหน้าที่ต่อผู้บังคับบัญชา

การค้นและการจับตามมาตรา 41 ให้ตำรวจตรปฏิบัติตามประมวลกฎหมายวิธีพิจารณาความอาญา

การดำเนินการของตำรวจตรตามมาตรา 41 ให้ผู้ที่เกี่ยวข้องอำนวยความสะดวกตามสมควร”

อธิบาย มาตรา 41 กำหนดให้ตำรวจตรมีอำนาจเกี่ยวกับการปราบปรามจับกุมผู้กระทำความผิดที่มีอำนาจยึด อายัด สิ่งของที่เกี่ยวข้องกับการกระทำความผิดไว้เป็นของกลางเพื่อส่งพนักงานสอบสวน และให้อำนาจเข้าตรวจสำนักงานหรือสถานประกอบการ (ซึ่งรวมถึงสถานประกอบการห้องเย็น) เพื่อควบคุมให้การปฏิบัติ

เป็นไปตามกฎหมายว่าด้วยโรคระบาดสัตว์ โดยมีเงื่อนไขสำคัญว่าสำนักงานหรือสถานประกอบการนั้น ต้องเป็นของผู้รับใบอนุญาตให้ทำการค้าหรือจำหน่ายสัตว์หรือซากสัตว์จากนายทะเบียน ตามมาตรา 24 หรือมาตรา 25 ดังนั้น สำนักงานหรือสถานประกอบการที่ไม่อยู่ภายใต้เงื่อนไขนี้ สारว้ตรไม่สามารถใช้อำนาจตามมาตรา 41 (1) แห่งพระราชบัญญัติโรคระบาดสัตว์ พ.ศ. 2558 เข้าปฏิบัติการใดๆตามมาตราดังกล่าวได้ แต่สารว้ตรอาจพิจารณาใช้อำนาจตามมาตรา 41 (2) เข้าไปในอาคาร หรือสถานที่อื่นใด เมื่อมีเหตุอันควรสงสัยว่ามีการฝ่าฝืนไม่ปฏิบัติตามกฎหมายว่าด้วยโรคระบาดสัตว์ เพื่อตรวจค้น ยึดอายัด จับกุมผู้กระทำความผิด โดยขอหมายค้นจากศาล หรือไม่ต้องมีหมายค้นหากพฤติการณ์ในขณะนั้นเข้าลักษณะตามที่ระบุในมาตรา 41 (2) (ก) (ข) (ค) และ (ง)

สารว้ตรมีอำนาจในการสั่งให้ผู้ที่เป็นเจ้าของผู้ครอบครองหรือผู้ทำหน้าที่ควบคุมยานพาหนะให้หยุดหรือจอด โดยยานพาหนะ หมายถึง วัตถุหรือสิ่งประดิษฐ์ที่ไม่ใช่สิ่งมีชีวิตซึ่งสามารถเคลื่อนย้ายขนส่งไปได้ โดยหมายรวมถึงยานพาหนะทุกประเภท เช่น เกรียน รถเข็น สกู๊ตเตอร์ จักรยาน สามล้อ จักรยานยนต์ รถยนต์ส่วนบุคคล รถยนต์รับจ้าง รถบรรทุก รถไฟ รถราง รถไฟฟ้า เรือบรรทุกสินค้า เรือดำน้ำ อากาศยาน ยานอวกาศ ไม่ว่ายานพาหนะนั้นจะเป็นกรรมสิทธิ์ของเอกชน รัฐวิสาหกิจ หรือส่วนราชการก็ตาม หากมีการใช้ยานพาหนะนั้นในเขตราชอาณาจักรไทย และมีเหตุอันควรสงสัยว่ามีการฝ่าฝืนหรือไม่ปฏิบัติตามพระราชบัญญัติว่าด้วยโรคระบาดสัตว์ พ.ศ. 2558 สารว้ตรมีอำนาจสั่งให้เจ้าของหรือผู้ควบคุมหยุดยานพาหนะเพื่อเข้าทำการตรวจสอบได้ ตัวอย่างเช่น สารว้ตรได้รับรายงานว่าจะมีการลักลอบนำเนื้อสัตว์แช่แข็งมีแหล่งผลิตในต่างประเทศเข้ามาในราชอาณาจักรผ่านทางท่าเทียบเรือ สารว้ตรมีอำนาจสั่งให้ผู้ควบคุมเรือจอดเรือแล้วเข้าตรวจสอบประมงบรรทุกสินค้า หรือสารว้ตรอาจเฝ้าติดตามรถห้องเย็นบรรทุกซากสัตว์จากท่าเรือนำเข้าไปยังสถานประกอบการห้องเย็นซึ่งเป็นสถานที่เก็บรักษาซากสัตว์ ขณะที่ยานพาหนะอยู่ระหว่างเส้นทางเคลื่อนย้าย หรือเมื่อยานพาหนะมาถึงยังเขตที่ตั้งสถานประกอบการห้องเย็นแล้ว สารว้ตรมีอำนาจสั่งให้ผู้ควบคุมรถห้องเย็นจอดรถ จากนั้นจึงแสดงตัวพร้อมบัตรประจำตัว แล้วสั่งให้ผู้ควบคุมรถห้องเย็นเปิดท้ายรถเพื่อให้สารว้ตรทำการตรวจสอบสินค้าที่บรรทุกมา พร้อมขอตรวจเอกสารประกอบการเคลื่อนย้ายสินค้า เมื่อสารว้ตรตรวจสอบแล้วได้ผลประการใด ก็ให้สารว้ตรปฏิบัติไปตามแนวทางปฏิบัติงานที่มีกฎ ระเบียบ ประกาศกำหนดไว้ เป็นต้น

สารว้ตรมีอำนาจจับกุมผู้กระทำความผิดตามพระราชบัญญัติโรคระบาดสัตว์ พ.ศ. 2558 โดยไม่ต้องมีหมายจับ เมื่อปรากฏว่ามีการกระทำความผิดซึ่งหน้า ซึ่งสารว้ตรต้องเห็นด้วยตาของตนเอง ทั้งนี้ ไม่จำเป็นว่าสารว้ตรผ่านไปพบเห็นโดยบังเอิญ สารว้ตรอาจใช้วิธีการซุ่มดูก็ยังถือว่าเป็นการกระทำความผิดซึ่งหน้าเช่นกัน (ฎีกาที่ 698/2516 (ประชุมใหญ่)) หรือมีเหตุอื่นที่ประมวลกฎหมายวิธีพิจารณาความอาญาบัญญัติไว้ โดยเมื่อสารว้ตรได้ทำการแจ้งข้อหาความผิด แจ้งสิทธิของผู้ต้องหา และทำบันทึกการจับกุมแล้ว จะต้องนำตัวผู้ต้องหาพร้อมของกลางส่งพนักงานสอบสวนดำเนินการต่อไปตามประมวลกฎหมายวิธีพิจารณาความอาญา

สารว้ตรมีอำนาจเข้าทำการตรวจสัตว์หรือซากสัตว์ รวมไปถึงการเรียกตรวจเอกสาร หรือตรวจสอบพยานหลักฐานอื่นๆ เพื่อให้การปฏิบัติต่างๆอันเนื่องเกี่ยวกับการควบคุมป้องกันโรคระบาดสัตว์

เป็นไปตามวัตถุประสงค์ของพระราชบัญญัติโรคระบาดสัตว์ พ.ศ. 2558 หรือในกรณีที่มีเหตุอันควรสงสัยว่าจะมีการฝ่าฝืนหรือไม่ปฏิบัติตามพระราชบัญญัตินี้ เช่น

- 1) ทำการตรวจชนิด เพศ ตรวจนับจำนวนสัตว์ หรือตรวจชนิด ปริมาณซากสัตว์
 - 2) การเรียกตรวจหลักฐานการทำเครื่องหมายประจำตัวสัตว์ เช่น ฝังไมโครชิพ เบอร์หู รอยสัก ฉลากสายรัด (Seal) เบอร์ร็อน เป็นต้น
 - 3) เรียกตรวจใบรับรองการฉีดวัคซีนป้องกันโรคระบาด
 - 4) สอบถามถึงชื่อยานพาหนะ หรือทะเบียนยานพาหนะ
 - 5) ขอตรวจสอบบัตรประจำตัวประชาชน หรือพาสปอร์ต
 - 6) เรียกตรวจเอกสารหลักฐานรับ-ส่งสินค้า เอกสารสำแดงรายการชนิดและจำนวนสต็อกสินค้า
- ในสถานประกอบการห้องเย็น

- 7) เรียกตรวจใบขนสินค้าตามกฎหมายศุลกากร
- 8) เรียกตรวจหนังสือหรือใบอนุญาตเคลื่อนย้ายสัตว์หรือซากสัตว์ภายในราชอาณาจักร
- 9) เรียกตรวจใบอนุญาตนำเข้า ส่งออก หรือนำผ่านราชอาณาจักรซึ่งสัตว์หรือซากสัตว์
- 10) เรียกตรวจใบอนุญาตทำการค้าหรือหากำไรในลักษณะคนกลางซึ่งสัตว์หรือซากสัตว์ หรือใบอนุญาตขาย จำหน่าย จ่าย แจก แลกเปลี่ยน หรือมีไว้เพื่อขายซึ่งน้ำเชื้อ สำหรับผสมพันธุ์ เอ็มบริโอ หรือมีพ่อพันธุ์ของสัตว์เพื่อให้บริการผสมพันธุ์แก่สัตว์ของบุคคลอื่นโดยวิธีธรรมชาติ

- 11) เรียกตรวจใบเสร็จรับเงินค่าธรรมเนียมใบอนุญาตตามกฎหมายว่าด้วยโรคระบาดสัตว์
- 12) เรียกตรวจหนังสือรับรองสถานกักกันสัตว์หรือที่พักซากสัตว์
- 13) เรียกตรวจหนังสือรับรองสุขภาพสัตว์หรือหนังสือรับรองสุขภาพสัตว์

กฎหมายให้อำนาจสารวัตรในการยึดหรืออายัด สัตว์หรือซากสัตว์ ยานพาหนะ เอกสาร หรือพยานหลักฐานอื่นที่เกี่ยวข้องกับการกระทำความผิดตามพระราชบัญญัตินี้ วัตถุประสงค์เพื่อให้มีการควบคุมสัตว์หรือซากสัตว์เอาไว้ให้อยู่ในสถานที่เฉพาะ ไม่ให้มีการเคลื่อนย้ายไปยังสถานที่อื่น หรือมีการโอนกรรมสิทธิ์ครอบครองให้แก่ผู้ใด ในระหว่างที่ทำการตรวจพิสูจน์โรคระบาดในสัตว์หรือซากสัตว์ของกลาง หรือตรวจพิสูจน์ว่าการที่เจ้าของได้มาซึ่งสัตว์หรือซากสัตว์นั้น หรือการเคลื่อนย้ายสัตว์หรือซากสัตว์นั้น มีขั้นตอนกระบวนการได้มาหรือได้ทำการเคลื่อนย้ายโดยปฏิบัติตามกฎหมายว่าด้วยโรคระบาดสัตว์อย่างถูกต้องหรือไม่

ทั้งนี้ กฎหมายกำหนดให้อำนาจของสารวัตรในการยึดหรืออายัดสัตว์หรือซากสัตว์ตามมาตรา 41 วรรคหนึ่ง (6) ไม่รวมถึงการยึดหรืออายัดสัตว์หรือซากสัตว์ที่ปรากฏตามความในตามมาตรา 42 วรรคสาม

เนื่องจากในมาตรา 4 แห่งพระราชบัญญัติโรคระบาดสัตว์ พ.ศ. 2558 ได้ให้นิยามเพียงคำว่า “อายัด” หมายถึง ห้ามจำหน่าย จ่าย โอนหรือเคลื่อนย้าย แต่ไม่ได้ให้นิยามคำว่า “ยึด” จึงได้หยิบยกเอานิยามคำว่า ยึด และอายัด จากงานวิชาการ เรื่อง อำนาจยึดและอายัดของพนักงานสอบสวน ตามประมวลกฎหมายวิธีพิจารณาความอาญา โดยอนุชิต องค์กรกบิลย์ (2560) ได้ให้ความหมายของสองคำดังกล่าว ดังนี้

“ยึด” หมายถึง การถือเอาไว้ซึ่งทรัพย์สินจากเจ้าของหรือผู้มีสิทธิครอบครองซึ่งทรัพย์สินที่ประสงค์จะยึดมาอยู่ในความครอบครองหรืออยู่ในความดูแลของผู้ยึด ดังนั้น คำว่ายึดจึงมักใช้กับสิ่งทามทรัพย์สินที่สามารถเคลื่อนย้ายมาอยู่ในความครอบครองหรือดูแลของผู้ยึดได้

“อายัด” หมายถึง คำสั่งห้ามจำหน่าย จ่าย โอน ทรัพย์สินหรือสิทธิเรียกร้องของผู้ถูกอายัด ดังนั้น คำว่า อายัด จึงมักใช้กับทรัพย์สินที่ไม่สามารถเคลื่อนย้ายได้ หรือเป็นทรัพย์สินที่มีทะเบียน และมักจะเป็นคำสั่งที่ส่งไปยังบุคคลภายนอก เช่น การสั่งอายัดทางทะเบียนมิให้จำหน่ายจ่ายโอนไปยังผู้ใด หรือสั่งอายัดสิทธิเรียกร้องไปยังบุคคลภายนอก เป็นต้น

อำนาจของสารวัตรตามมาตรา 41 วรรคหนึ่ง (6) ในการยึดหรืออายัดสัตว์ ชากสัตว์ ยานพาหนะ เอกสาร หรือยานหลักฐานอื่น แต่ไม่ครอบคลุมถึงการยึดหรืออายัดสัตว์หรือชากสัตว์จากการกระทำความผิดที่เกิดขึ้นตามความในมาตรา 42 วรรคสาม หมายความว่า เมื่อสารวัตรตรวจพบว่ามีกระทำความผิดตามที่กำหนดในมาตรา 42 วรรคสาม อันได้แก่

1) การฝ่าฝืนมาตรา 31 (นำเข้า ส่งออก หรือนำผ่านราชอาณาจักรซึ่งสัตว์หรือชากสัตว์ โดยไม่ได้รับใบอนุญาตจากอธิบดีหรือผู้ที่อธิบดีมอบหมาย)

2) การฝ่าฝืนมาตรา 32 (นำเข้าหรือนำผ่านราชอาณาจักรโดยไม่ทำเครื่องหมายประจำตัวสัตว์ ก่อนการนำเข้า ส่งออก หรือนำผ่านราชอาณาจักร หรือนำเข้า ส่งออก หรือนำผ่านราชอาณาจักรนอกท่าเข้า หรือทำออกที่รัฐมนตรีประกาศกำหนด หรือไม่ปฏิบัติตามหลักเกณฑ์ วิธีการและเงื่อนไขที่กำหนดในกฎกระทรวง)

3) การฝ่าฝืนมาตรา 33 (นำเข้าหรือนำผ่านราชอาณาจักรซึ่งสัตว์หรือชากสัตว์จากท้องที่ซึ่งอธิบดีกรมปศุสัตว์ออกประกาศชะลอการนำเข้าหรือนำผ่านราชอาณาจักร หรือรัฐมนตรีว่าการกระทรวงเกษตรและสหกรณ์ออกประกาศห้ามการนำเข้าหรือนำผ่านราชอาณาจักร)

สารวัตรอาจใช้อำนาจในการยึดหรืออายัด ดังนี้

1) ใช้อำนาจตามความในมาตรา 41 (6) ยึดหรืออายัดสัตว์หรือชากสัตว์ ยานพาหนะ เอกสาร หรือยานหลักฐานอื่นที่เกี่ยวข้องกับการกระทำความผิดตามพระราชบัญญัติโรคระบาดสัตว์ พ.ศ. 2558

2) ใช้อำนาจตามมาตรา 42 วรรคแรก ยึดหรืออายัดสัตว์หรือชากสัตว์ซึ่งสงสัยว่าเป็นโรคระบาด หรือเป็นพาหะของโรคระบาด เอาไว้เพื่อให้สัตวแพทย์ตรวจโรคระบาด และอำนาจตามมาตรา 41 (6) เพื่อทำการยึดหรืออายัดยานพาหนะ เอกสาร หรือยานหลักฐานอื่นที่เกี่ยวข้องกับการกระทำความผิดตามพระราชบัญญัติโรคระบาดสัตว์ พ.ศ. 2558

ในการเข้าตรวจสอบอาคารสถานที่ หรือเรียกตรวจยานพาหนะเพื่อควบคุมให้การปฏิบัติเป็นไปตามพระราชบัญญัติโรคระบาดสัตว์ พ.ศ. 2558 หรือกรณีมีเหตุอันควรสงสัยว่าจะมีการฝ่าฝืนหรือไม่ปฏิบัติตามกฎหมายดังกล่าว สารวัตรมีอำนาจสอบถามข้อเท็จจริง หรือเรียกเอกสารหรือยานหลักฐานอื่นที่เกี่ยวข้องกับพฤติการณ์จากเจ้าของอาคารหรือสถานที่ หรือเจ้าของหรือผู้ควบคุมยานพาหนะ เพื่อให้ได้ข้อมูลหลักฐานพยานประกอบการพิจารณาดำเนินการตามอำนาจหน้าที่

กฎหมายให้อำนาจแก่สารวัตรในการเข้าไปในสำนักงานหรือสถานประกอบการของผู้รับใบอนุญาต ตามมาตรา 24 หรือมาตรา 25 (รวมถึงสถานประกอบการห้องเย็นที่ได้รับใบอนุญาตตามมาตรา 24) เพื่อควบคุมให้มีการปฏิบัติเป็นไปตามพระราชบัญญัติโรคระบาดสัตว์ พ.ศ. 2558 นั้น สารวัตรจะต้องแสดงความบริสุทธิ์ก่อนการเข้าปฏิบัติงาน มีการมอบบันทึกเหตุผลในการเข้าไปให้แก่เจ้าของสำนักงาน หรือสถานประกอบการ และต้องรายงานผลการปฏิบัติหน้าที่ต่อผู้บังคับบัญชา โดยเป็นไปตามระเบียบกรมปศุสัตว์ ว่าด้วยการเข้าไปในสำนักงานหรือสถานประกอบการของผู้รับใบอนุญาตตามมาตรา 24 หรือมาตรา 25 แห่งพระราชบัญญัติโรคระบาดสัตว์ พ.ศ. 2558 พ.ศ. 2558

สารวัตรใช้อำนาจเข้าตรวจค้น ยึดหรืออายัดสัตว์หรือซากสัตว์ ภายในอาคารหรือสถานที่อื่นใด (รวมถึงสถานประกอบการห้องเย็นที่ไม่ได้รับใบอนุญาตตามมาตรา 24) ได้เฉพาะช่วงเวลากลางวันเท่านั้น (ระหว่างพระอาทิตย์ขึ้นและตก) หรือในเวลาทำการของสำนักงานหรือสถานประกอบการ กรณีที่สารวัตรดำเนินการไม่แล้วเสร็จในช่วงเวลาที่กำหนด อาจจะเป็นเนื่องจากปริมาณของกลางหรือพยานหลักฐานเอกสารที่ต้องการตรวจค้นมีเป็นจำนวนมาก กฎหมายก็ให้อำนาจสารวัตรดำเนินการต่อจนกระทั่งเสร็จสิ้นภารกิจได้

เมื่อทำการค้นและหากมีเหตุต้องมีการจับผู้กระทำความผิดตามมาตรา 41 สารวัตรจะต้องปฏิบัติให้เป็นไปตามวิธีการขั้นตอนตามที่ระบุในประมวลกฎหมายวิธีพิจารณาความอาญา และพระราชบัญญัติป้องกันและปราบปรามการทรมานและการกระทำให้นुकคนสูญหาย พ.ศ. 2565 อย่างเคร่งครัด เพื่อให้เป็นการค้นและการจับกุมโดยชอบ

ก่อนดำเนินการตรวจค้นอาคารสถานที่ ยานพาหนะ สารวัตรควรแจ้งให้ผู้เกี่ยวข้อง เช่น เจ้าของอาคารสถานที่หรือผู้แทน เจ้าของหรือผู้ควบคุมยานพาหนะ เจ้าของสัตว์หรือซากสัตว์ ฯลฯ เพื่อทราบด้วยว่าเขามีหน้าที่ต้องอำนวยความสะดวกให้แก่สารวัตรในการปฏิบัติงานตามหน้าที่ตามสมควร

บทกำหนดโทษ

ผู้ใดต่อสู้หรือขัดขวางการปฏิบัติหน้าที่ของสารวัตร ต้องระวางโทษตามมาตรา 75 วรรคหนึ่ง โทษจำคุกไม่เกินหนึ่งปี หรือปรับไม่เกินสองหมื่นบาท หรือทั้งจำทั้งปรับ

ผู้ใดไม่อำนวยความสะดวกตามสมควรในการปฏิบัติหน้าที่ของสารวัตร ตามมาตรา 41 วรรคหก หรือไม่ให้อภัยคำ ไม่ส่งเอกสารหรือพยานหลักฐานอื่นที่เกี่ยวข้อง ตามมาตรา 41 วรรคสอง ต้องระวางโทษตามมาตรา 75 วรรคสอง โทษจำคุกไม่เกินหนึ่งเดือน หรือปรับไม่เกินหนึ่งหมื่นบาท หรือทั้งจำทั้งปรับ

“มาตรา 42 ให้สารวัตรมีอำนาจยึดหรืออายัดสัตว์หรือซากสัตว์ที่นำเข้าไปหรือนำผ่านราชอาณาจักร เมื่อสัตว์หรือซากสัตว์ดังกล่าวมีเหตุอันควรสงสัยว่าเป็นโรคระบาดหรือเป็นพาหะของโรคระบาด

ในกรณีที่สัตว์หรือซากสัตว์ตามวรรคหนึ่ง เป็นโรคระบาดหรือเป็นพาหะของโรคระบาด ให้สัตวแพทย์ทำลายสัตว์หรือซากสัตว์นั้น หรือจัดการโดยวิธีอื่นตามระเบียบที่อธิบดีกำหนด

ในกรณีที่สัตว์หรือซากสัตว์ตามวรรคหนึ่งได้นำเข้า หรือนำผ่านราชอาณาจักรโดยไม่ได้รับใบอนุญาต ตามมาตรา 31 หรือไม่ปฏิบัติตามมาตรา 32 หรือมาตรา 33 ให้ดำเนินการ ดังต่อไปนี้

(1) กรณีที่สัตว์หรือซากสัตว์ดังกล่าวมิได้เป็นโรคระบาดหรือมิได้เป็นพาหะของโรคระบาด ให้สารวัตรมีอำนาจสั่งให้เจ้าของ ผู้นำเข้าหรือนำผ่านส่งกลับสัตว์หรือซากสัตว์นั้นไปยังประเทศต้นทาง ทั้งนี้ การดำเนินการส่งกลับให้เป็นไปตามหลักเกณฑ์และวิธีการที่อธิบดีประกาศกำหนด

(2) กรณีที่วิธีการตรวจพิสูจน์ไม่อาจกระทำได้โดยง่ายหรือไม่คุ้มค่าใช้จ่ายหรือพิสูจน์ว่าสัตว์ หรือซากสัตว์ดังกล่าวเป็นโรคระบาดหรือเป็นพาหะของโรคระบาด ให้สัตวแพทย์ทำลายสัตว์หรือซากสัตว์นั้น หรือจัดการโดยวิธีอื่นตามระเบียบที่อธิบดีกำหนด

ค่าใช้จ่ายเกี่ยวกับการยึด อายัด หรือทำลาย ให้เจ้าของ ผู้นำเข้าหรือนำผ่านสัตว์หรือซากสัตว์ เป็นผู้รับผิดชอบ”

อธิบาย เจตนารมณ์ในมาตรา 42 คือ มุ่งหวังควบคุมตรวจสอบจัดการกับสัตว์หรือซากสัตว์ที่สงสัยว่าเป็นโรคระบาดหรือเป็นพาหะของโรคระบาด ซึ่งมีการนำเข้าหรือนำผ่านราชอาณาจักรเท่านั้น ไม่รวมถึงกรณีการส่งสัตว์หรือซากสัตว์ออกไปต่างประเทศ ทั้งในกรณีที่เป็นการได้รับใบอนุญาตให้นำเข้าหรือนำผ่านราชอาณาจักรโดยถูกต้องตามมาตรา 31 และกรณีนำเข้าหรือนำผ่านราชอาณาจักรซึ่งสัตว์หรือซากสัตว์ในลักษณะดังต่อไปนี้

1) ผ่าฝืนมาตรา 31 (นำเข้า ส่งออก หรือนำผ่านราชอาณาจักรซึ่งสัตว์หรือซากสัตว์ โดยไม่ได้รับใบอนุญาตจากอธิบดีหรือผู้ที่อธิบดีมอบหมาย)

2) ผ่าฝืนมาตรา 32 (นำเข้าหรือนำผ่านราชอาณาจักรโดยไม่ทำเครื่องหมายประจำตัวสัตว์ก่อนการนำเข้า ส่งออก หรือนำผ่านราชอาณาจักร หรือนำเข้า ส่งออก หรือนำผ่านราชอาณาจักรนอกท่าเข้าหรือทำออกที่รัฐมนตรีประกาศกำหนด หรือไม่ปฏิบัติตามหลักเกณฑ์ วิธีการและเงื่อนไขที่กำหนดในกฎกระทรวง)

3) ผ่าฝืนมาตรา 33 (นำเข้าหรือนำผ่านราชอาณาจักรซึ่งสัตว์หรือซากสัตว์จากท้องที่ซึ่งอธิบดีกรมปศุสัตว์ออกประกาศชะลอการนำเข้าหรือนำผ่านราชอาณาจักร หรือรัฐมนตรีว่าการกระทรวงเกษตรและสหกรณ์ออกประกาศห้ามการนำเข้าหรือนำผ่านราชอาณาจักร)

โดยกฎหมายให้อำนาจสารวัตรทำการยึดหรืออายัดสัตว์หรือซากสัตว์ที่มีการนำเข้าหรือนำผ่านราชอาณาจักรตามเงื่อนไขข้างต้น เมื่อมีเหตุอันควรสงสัยว่าเป็นโรคระบาดหรือเป็นพาหะของโรคระบาด เพื่อส่งต่อให้สัตวแพทย์ดำเนินการตรวจสอบโรคระบาดต่อไป

สัตวแพทย์จะต้องทำการตรวจโรคระบาด เช่น การตรวจอาการ วิจารณ์โรคระบาดในสัตว์ การเปิดหีบห่อบรรจุซากสัตว์เพื่อตรวจสภาพทางกายภาพของซากสัตว์ เก็บตัวอย่างส่งตรวจทางห้องปฏิบัติการ เป็นต้น และควรจะต้องมีเอกสารหลักฐานผลการทดสอบจากห้องปฏิบัติการของกรมปศุสัตว์ระบุอย่างชัดเจนว่า สัตว์หรือซากสัตว์ที่สารวัตรได้ยึดหรืออายัดไว้เป็นหรือไม่เป็นโรคระบาดหรือพาหะของโรคระบาด

หากสัตวแพทย์ตรวจสอบแล้วพบว่าสัตว์หรือซากสัตว์นั้นมีความปลอดภัยไม่เป็นโรคระบาดหรือพาหะของโรคระบาด สัตวแพทย์ต้องแจ้งให้สารวัตรผู้ยึดหรืออายัดสัตว์หรือซากสัตว์นั้นทราบเพื่อพิจารณาดำเนินการดังนี้

1) ในกรณีที่เป็นกรณที่ได้รับอนุญาตให้นำเข้าหรือนำผ่านราชอาณาจักรซึ่งสัตว์หรือซากสัตว์โดยถูกต้องตามมาตรา 31 และไม่ฝ่าฝืนมาตรา 32 หรือมาตรา 33 ให้สารวัตรประสานไปยังเจ้าของหรือผู้นำเข้าหรือนำผ่านฯ เพื่อมารับทราบการถอนคำสั่งยึดหรืออายัดสัตว์หรือซากสัตว์นั้น

2) ในกรณีที่เป็นกรณ้นำเข้าหรือนำผ่านราชอาณาจักรโดยไม่ได้รับอนุญาตตามมาตรา 31 หรือไม่ปฏิบัติตามมาตรา 32 หรือมาตรา 33 เมื่อคดีถึงที่สุดโดยศาลสั่งไม่ริบสัตว์หรือซากสัตว์ ให้สารวัตรสั่งให้เจ้าของ หรือผู้นำเข้าหรือนำผ่านฯ สัตว์หรือซากสัตว์ดำเนินการส่งสัตว์หรือซากสัตว์กลับไปยังประเทศต้นทาง โดยเป็นไปตามประกาศกรมปศุสัตว์ เรื่อง กำหนดหลักเกณฑ์ และวิธีการส่งกลับสัตว์หรือซากสัตว์ กรณีนำเข้าหรือนำผ่านราชอาณาจักรโดยไม่ได้รับใบอนุญาตตามมาตรา 31 หรือไม่ปฏิบัติตามมาตรา 32 หรือมาตรา 33 แห่งพระราชบัญญัติโรคระบาดสัตว์ พ.ศ. 2558 ทั้งนี้ สารวัตรควรทำเป็นหนังสือแจ้งคำสั่งและกำหนดระยะเวลาให้เจ้าของ หรือผู้นำเข้าหรือนำผ่านสัตว์หรือซากสัตว์ดำเนินการส่งกลับ ภายในระยะเวลาไม่เกิน 45 วัน นับแต่วันที่ได้รับทราบคำสั่ง และให้เจ้าของหรือผู้นำเข้าหรือนำผ่านฯ ลงนามรับทราบคำสั่งของสารวัตรโดยระบุวันที่รับทราบคำสั่งให้ชัดเจนด้วย

สำหรับหลักเกณฑ์และวิธีการส่งสัตว์หรือซากสัตว์กลับประเทศต้นทางนั้น ให้ผู้เกี่ยวข้องดำเนินการตามหลักเกณฑ์ วิธีการ และเงื่อนไขที่อธิบดีประกาศกำหนดตามมาตรา 31 วรรคสอง และกฎกระทรวงที่ออกตามมาตรา 32 (2) แห่งพระราชบัญญัติโรคระบาดสัตว์ พ.ศ. 2558 ในส่วนที่เกี่ยวกับ การส่งออกสัตว์หรือซากสัตว์โดยอนุโลม

หากสัตวแพทย์ตรวจสอบแล้วพบว่าสัตว์หรือซากสัตว์นั้นเป็นโรคระบาดหรือเป็นพาหะของโรคระบาด กฎหมายให้อำนาจสัตวแพทย์ในการทำลายสัตว์หรือซากสัตว์ที่นำเข้ามาในราชอาณาจักร หรือนำผ่านราชอาณาจักรซึ่งถูกยึดหรืออายัดไว้โดยสารวัตร ทั้งนี้ สัตวแพทย์จะต้องดำเนินการทำลายสัตว์หรือซากสัตว์นั้น โดยวิธีการฝัง หรือเผา หรือวิธีการอื่นตามที่สัตวแพทย์กำหนด หรือสัตวแพทย์อาจพิจารณาดำเนินการจัดการกับสัตว์หรือซากสัตว์นั้นโดยวิธีการอื่นตามระเบียบกรมปศุสัตว์ ว่าด้วยการทำลายหรือจัดการโดยวิธีอื่นซึ่งสัตว์หรือซากสัตว์ที่นำเข้าหรือนำผ่านราชอาณาจักร พ.ศ. 2563

กรณีที่สารวัตรได้ยึดหรืออายัดสัตว์หรือซากสัตว์ที่มีการนำเข้า หรือนำผ่านราชอาณาจักรเอาไว้ เนื่องจากมีการกระทำการฝ่าฝืนมาตรา 31 (นำสัตว์หรือซากสัตว์เข้ามาในราชอาณาจักรโดยไม่ได้รับใบอนุญาตจากอธิบดีหรือผู้ที่อธิบดีมอบหมาย) หรือกระทำการฝ่าฝืนมาตรา 32 (ผู้ได้รับใบอนุญาตนำเข้าหรือนำผ่านราชอาณาจักรซึ่งสัตว์หรือซากสัตว์ไม่ดำเนินการทำเครื่องหมายประจำตัวสัตว์ก่อนการนำเข้าหรือนำผ่านราชอาณาจักร หรือผู้รับใบอนุญาตนำเข้า หรือนำผ่านราชอาณาจักรไม่ดำเนินการตามที่กำหนดในกฎกระทรวง หรือไม่นำสัตว์หรือซากสัตว์เข้าหรือผ่านราชอาณาจักรตามท่าเข้า ท่าออกที่รัฐมนตรีประกาศกำหนด) หรือกระทำการฝ่าฝืนต่อมาตรา 33 (นำเข้าหรือนำผ่านราชอาณาจักรซึ่งสัตว์หรือซากสัตว์จากแหล่งที่อธิบดีกรมปศุสัตว์ออกประกาศชะลอการนำเข้าหรือนำผ่านราชอาณาจักร หรือนำเข้าหรือนำผ่านราชอาณาจักรซึ่งสัตว์หรือซากสัตว์จากแหล่งที่รัฐมนตรีออกประกาศห้ามการนำเข้าหรือนำผ่านราชอาณาจักร) และสัตวแพทย์พิจารณาแล้วเห็นว่าการตรวจพิสูจน์ว่าสัตว์หรือซากสัตว์ที่ยึดหรืออายัดไว้

เป็นโรคระบาดหรือเป็นพาหะของโรคระบาดหรือไม่นั้น ไม่อาจจะกระทำได้โดยง่ายหรือพิจารณาแล้วเห็นว่าไม่คุ้มค่าที่จะดำเนินการตรวจพิสูจน์ กฎหมายก็ให้อำนาจสัตวแพทย์ทำลายสัตว์หรือซากสัตว์นั้นหรือจัดการโดยวิธีอื่นตามระเบียบที่อธิบดีกรมปศุสัตว์กำหนด

ในส่วนของค่าใช้จ่ายในการยึด อายัด หรือทำลาย กฎหมายกำหนดให้เจ้าของ ผู้นำเข้าหรือนำผ่านราชอาณาจักรซึ่งสัตว์หรือซากสัตว์นั้นเป็นผู้รับผิดชอบทั้งหมดทั้งสิ้น ดังนั้น การที่สารวัตรหรือสัตวแพทย์ปฏิบัติการตามอำนาจหน้าที่ตามมาตรา 42 วรรคสาม (1) ควรมีหนังสือแจ้งให้เจ้าของ ผู้นำเข้าหรือนำผ่านฯ ทราบถึงวิธีการปฏิบัติ กำหนดวันเวลา และการที่เขาจะต้องเป็นผู้รับผิดชอบภาระค่าใช้จ่ายที่เกิดขึ้นด้วย ในความเห็นของผู้จัดทำคู่มือเห็นว่าหากส่วนราชการได้สำรองค่าใช้จ่ายไปก่อน ก็ควรเรียกหลักฐานใบเสร็จรับเงินจากผู้ดำเนินการ เช่น ค่าจ้างรถชุดหลุมฝังซาก ค่ารถบรรทุกซากสัตว์ ค่าเช่าห้องเย็นเก็บรักษาซากสัตว์ ค่าเตาเผาซากสัตว์ ฯลฯ ไว้เป็นหลักฐานประกอบการเรียกร้องหรือประกอบการฟ้องเรียกค่าเสียหายที่เกิดขึ้นจากเจ้าของ ผู้นำเข้าหรือนำผ่านฯ ต่อไป

“มาตรา 43 สัตว์หรือซากสัตว์ตามมาตรา 42 วรรคสาม (1) ให้ตกเป็นของกรมปศุสัตว์ในกรณีดังต่อไปนี้

(1) ไม่ปรากฏเจ้าของ ผู้นำเข้าหรือนำผ่าน หรือไม่มีผู้มาแสดงตัวเป็นเจ้าของผู้นำเข้าหรือนำผ่านภายในสี่สิบห้าวันนับแต่วันที่ได้มีการประกาศหาตัวบุคคลดังกล่าว ทั้งนี้ การออกประกาศ ให้เป็นไปตามหลักเกณฑ์และวิธีการที่อธิบดีประกาศกำหนด

(2) เจ้าของ ผู้นำเข้าหรือนำผ่านไม่ส่งกลับหรือไม่สามารถส่งกลับไปยังประเทศต้นทางภายในเวลาสี่สิบห้าวันนับแต่วันที่ทราบคำสั่งให้ส่งกลับ

ในกรณีที่สัตว์หรือซากสัตว์ตามมาตรา 42 วรรคสาม (1) เป็นของเสียง่ายหรือถ้าเก็บไว้จะเป็นการเสี่ยงต่อความเสียหาย หรือจะเสียค่าใช้จ่ายในการเก็บรักษาเกินค่าของสิ่งนั้น สารวัตรที่ได้รับ มอบหมายจากอธิบดีจะจัดการขายทอดตลาดเสียก่อนที่สิ่งนั้นจะตกเป็นของกรมปศุสัตว์ก็ได้ ทั้งนี้ ให้นำความในมาตรา 46 วรรคสอง มาใช้บังคับโดยอนุโลม

เมื่อพ้นกำหนดเวลาตามวรรคหนึ่งแล้ว ให้สารวัตรที่ได้รับมอบหมายจากอธิบดีมีอำนาจจัดการขายทอดตลาดสัตว์หรือซากสัตว์ตามวรรคหนึ่ง ทั้งนี้ ให้นำความในมาตรา 47 มาใช้บังคับโดยอนุโลม”

อธิบาย ตามปกติแล้วสินค้าปศุสัตว์ที่มีการนำเข้าหรือนำผ่านราชอาณาจักร เป็นสัตว์มีชีวิตหรือซากสัตว์เพื่อการบริโภคที่มีอายุการเก็บรักษาจำกัด จึงจำเป็นต้องใช้สถานที่เฉพาะและบุคลากรดูแล ทั้งยังมีค่าใช้จ่ายเกี่ยวกับค่าสาธารณสุขบริโภค ค่าอาหาร เวชภัณฑ์ ค่าเช่าห้องเย็น ค่าขนย้าย เป็นต้น เป็นภาระติดพันที่เกิดขึ้นกับเจ้าหน้าที่สารวัตร สัตวแพทย์ เจ้าของ หรือผู้นำเข้าหรือนำผ่านสัตว์หรือซากสัตว์ ดังนั้น ในมาตรา 43 จึงกำหนดให้สัตว์หรือซากสัตว์ที่สารวัตรดำเนินการยึดหรืออายัดไว้ ซึ่งสัตวแพทย์ตรวจแล้วไม่พบว่าสัตว์หรือซากสัตว์เป็นโรคระบาดหรือเป็นพาหะของโรคระบาด ตกเป็นของกรมปศุสัตว์หากเข้าตามเงื่อนไขใดดังต่อไปนี้

1) ไม่มีผู้มาแสดงตัวรับเป็นเจ้าของ หรือผู้นำเข้าหรือนำผ่านสัตว์หรือซากสัตว์ที่ถูกยึดหรืออายัดไว้ ภายใน 45 วันนับแต่สารวัตรได้ออกประกาศหาตัวบุคคลดังกล่าว การออกประกาศให้เป็นไปตามที่อธิบดี กรมปศุสัตว์กำหนด (ประกาศกรมปศุสัตว์ เรื่อง กำหนดหลักเกณฑ์ และวิธีการในการออกประกาศหาตัว บุคคลซึ่งเป็นเจ้าของ ผู้นำเข้าหรือนำผ่านราชอาณาจักรซึ่งสัตว์หรือซากสัตว์ พ.ศ. 2559)

2) กรณีที่มีผู้แสดงตัวเป็นเจ้าของ ผู้นำเข้าหรือนำผ่านสัตว์หรือซากสัตว์ แต่ผู้นั้นไม่ดำเนินการ ส่งกลับหรือไม่สามารถส่งกลับไปยังประเทศต้นทางได้ภายในระยะเวลา 45 วัน นับแต่วันที่รับทราบคำสั่ง จากสารวัตรให้ดำเนินการส่งกลับสัตว์หรือซากสัตว์ไปยังประเทศต้นทาง

กฎหมายให้อำนาจสารวัตรใช้ดุลยพินิจ กรณีที่เห็นว่าสัตว์หรือซากสัตว์ที่ยึดหรืออายัดไว้ตาม มาตรา 42 วรรคสาม (1) เป็นของที่เน่าเสียง่าย ถ้าเก็บรักษาเอาไว้มีโอกาสจะเกิดความเสียหาย หรือทำให้ จะต้องเกิดภาระค่าใช้จ่ายในการเก็บรักษาสูงเกินกว่ามูลค่าของตัวสัตว์หรือซากสัตว์ ในการนี้ สารวัตรที่ ได้รับมอบหมายจากอธิบดีกรมปศุสัตว์ (ปัจจุบันกำหนดให้เป็นลักษณะของคณะกรรมการขายทอดตลาด) จะดำเนินการขายทอดตลาดก่อนที่สัตว์หรือซากสัตว์จะตกเป็นของกรมปศุสัตว์ก็ได้ เงินที่ได้จากการขาย ทอดตลาดเมื่อหักค่าใช้จ่ายแล้วเหลือเงินอยู่เท่าใดให้สารวัตรยึดไว้แทนสัตว์หรือซากสัตว์ โดยให้สารวัตรนำเงินนั้น ไปฝากไว้กับธนาคารของรัฐ หรือธนาคารพาณิชย์ตามที่ตกลงกับกระทรวงการคลัง ทั้งนี้ แนวทางการปฏิบัติ เกี่ยวกับการขายทอดตลาดเป็นไปตามหลักเกณฑ์ วิธีการและเงื่อนไขที่รัฐมนตรีประกาศกำหนด (ประกาศ กระทรวงเกษตรและสหกรณ์ เรื่อง กำหนดหลักเกณฑ์ วิธีการ และเงื่อนไขการขายทอดตลาดตาม พระราชบัญญัติโรคระบาดสัตว์ พ.ศ. 2558 ลงวันที่ 11 สิงหาคม พ.ศ. 2559)

“**มาตรา 44** ในการปฏิบัติการตามพระราชบัญญัตินี้ ให้สารวัตรเป็นพนักงานฝ่ายปกครองหรือ ตำรวจตามประมวลกฎหมายวิธีพิจารณาความอาญา”

อธิบาย ตามมาตรา 44 กฎหมายกำหนดให้สารวัตรตามพระราชบัญญัติโรคระบาดสัตว์ พ.ศ. 2558 เป็นพนักงานฝ่ายปกครองหรือตำรวจตามประมวลกฎหมายวิธีพิจารณาความอาญา ซึ่งตามกฎหมาย ดังกล่าว นิยามคำว่า “พนักงานฝ่ายปกครองหรือตำรวจ” หมายความว่า เจ้าพนักงานซึ่งกฎหมายให้มีอำนาจ และหน้าที่รักษาความสงบเรียบร้อยของประชาชน ให้รวมถึงพศดี เจ้าพนักงานกรมสรรพสามิต กรมศุลกากร กรมเจ้าท่า พนักงานตรวจคนเข้าเมือง และพนักงานอื่นๆ ในเมื่อกระทำการเกี่ยวกับการจับกุมปราบปราม ผู้กระทำความผิดกฎหมาย ซึ่งตนมีหน้าที่ต้องจับกุมหรือปราบปราม ดังนั้น สารวัตรตามกฎหมายว่าด้วย โรคระบาดสัตว์จึงมีอำนาจเช่นเดียวกับพนักงานฝ่ายปกครองหรือตำรวจ ตามที่กำหนดไว้ในประมวล กฎหมายวิธีพิจารณาความอาญา ได้แก่ อำนาจทำการสืบสวนคดีอาญา อำนาจทำการค้น อำนาจทำการ จับกุมผู้กระทำความผิดตามฐานความผิดที่กำหนดในพระราชบัญญัติโรคระบาดสัตว์ พ.ศ. 2558 โดยสารวัตรพึง ระลึกว่าตนจะต้องกระทำการตามอำนาจหน้าที่อยู่บนพื้นฐานของความสุจริต ไม่อคติ อิงหลักการปฏิบัติบน พื้นฐานทางกฎหมายโดยเคร่งครัด ไม่ลุแก่อำนาจจนเป็นเหตุให้กระทำการจนเกินกว่าขอบเขตอำนาจหน้าที่ ของตน ในที่นี้ เห็นว่ามีข้อกฎหมายบางมาตราตามรัฐธรรมนูญแห่งราชอาณาจักรไทย พุทธศักราช 2560 ซึ่งเป็นกฎหมายสูงสุดของประเทศได้ระบุถึงสิทธิ เสรีภาพพื้นฐานของประชาชน ดังนี้

มาตรา 4 ศักดิ์ศรีความเป็นมนุษย์ สิทธิ เสรีภาพ และความเสมอภาคของบุคคล ย่อมได้รับความคุ้มครอง

ปวงชนชาวไทยย่อมได้รับความคุ้มครองตามรัฐธรรมนูญเสมอกัน

มาตรา 5 รัฐธรรมนูญเป็นกฎหมายสูงสุดของประเทศ บทบัญญัติใดของกฎหมาย กฎ หรือ ข้อบังคับ หรือการกระทำใด ขัดหรือแย้งต่อรัฐธรรมนูญ บทบัญญัติหรือการกระทำนั้นเป็นอันใช้บังคับมิได้

เมื่อไม่มีบทบัญญัติแห่งรัฐธรรมนูญนี้บังคับแก่กรณีใด ให้กระทำการนั้นหรือวินิจฉัยกรณีนั้นไปตาม ประเพณีการปกครองประเทศไทยในระบอบประชาธิปไตยอันมีพระมหากษัตริย์ทรงเป็นประมุข

มาตรา 25 สิทธิและเสรีภาพของปวงชนชาวไทย นอกจากที่บัญญัติคุ้มครองไว้เป็นการเฉพาะใน รัฐธรรมนูญแล้ว การใดที่มิได้ห้ามหรือจำกัดไว้ในรัฐธรรมนูญหรือในกฎหมายอื่น บุคคลย่อมมีสิทธิ และ เสรีภาพที่จะทำการนั้นได้และได้รับความคุ้มครองตามรัฐธรรมนูญ ตราบเท่าที่การใช้สิทธิหรือเสรีภาพเช่นว่านั้น ไม่กระทบกระเทือนหรือเป็นอันตรายต่อความมั่นคงของรัฐ ความสงบเรียบร้อยหรือศีลธรรมอันดี ของประชาชน และไม่ละเมิดสิทธิหรือเสรีภาพของบุคคลอื่น

สิทธิหรือเสรีภาพใดที่รัฐธรรมนูญให้เป็นไปตามที่กฎหมายบัญญัติ หรือให้เป็นไปตามหลักเกณฑ์ และวิธีการที่กฎหมายบัญญัติ แม้ยังไม่มีมาตรการกฎหมายนั้นขึ้นใช้บังคับ บุคคลหรือชุมชนย่อมสามารถใช้สิทธิ หรือเสรีภาพนั้นได้ตามเจตนารมณ์ของรัฐธรรมนูญ บุคคลซึ่งถูกละเมิดสิทธิหรือเสรีภาพที่ได้รับความ คุ้มครองตามรัฐธรรมนูญ สามารถยกบทบัญญัติแห่งรัฐธรรมนูญเพื่อใช้สิทธิทางศาลหรือยกขึ้นเป็นข้อต่อสู้คดี ในศาลได้ บุคคลซึ่งได้รับความเสียหายจากการถูกละเมิดสิทธิหรือเสรีภาพหรือจากการทำความผิด อาญาของบุคคลอื่น ย่อมมีสิทธิที่จะได้รับการเยียวยาหรือช่วยเหลือจากรัฐตามที่กฎหมายบัญญัติ

มาตรา 28 บุคคลย่อมมีสิทธิและเสรีภาพในชีวิตและร่างกาย

การจับและการคุมขังบุคคลจะกระทำมิได้ เว้นแต่มีคำสั่งหรือหมายของศาลหรือมีเหตุอย่างอื่น ตามที่กฎหมายบัญญัติ

การค้นตัวบุคคลหรือการกระทำใดอันกระทบกระเทือนต่อสิทธิหรือเสรีภาพในชีวิตหรือร่างกาย จะกระทำมิได้ เว้นแต่มีเหตุตามที่กฎหมายบัญญัติ

การทรมาน ทารุณกรรม หรือการลงโทษด้วยวิธีการโหดร้ายหรือไร้มนุษยธรรมจะกระทำมิได้

มาตรา 29 บุคคลไม่ต้องรับโทษอาญา เว้นแต่ได้กระทำการอันกฎหมายที่ใช้อยู่ในเวลา ที่กระทำนั้น บัญญัติเป็นความผิดและกำหนดโทษไว้ และโทษที่จะลงแก่บุคคลนั้นจะหนักกว่าโทษที่บัญญัติไว้ใน กฎหมายที่ใช้อยู่ในเวลา ที่กระทำความผิดมิได้

ในคดีอาญา ให้สันนิษฐานไว้ก่อนว่าผู้ต้องหาหรือจำเลยไม่มีความผิด และก่อนมีคำพิพากษาอันถึงที่สุด แสดงว่าบุคคลใดได้กระทำความผิด จะปฏิบัติต่อบุคคลนั้นเสมือนเป็นผู้กระทำความผิดมิได้

การควบคุมหรือคุมขังผู้ต้องหาหรือจำเลยให้กระทำได้เพียงเท่าที่จำเป็น เพื่อป้องกันมิให้มีการหลบหนี ในคดีอาญา จะบังคับให้บุคคลให้การเป็นปฏิปักษ์ต่อตนเองมิได้

คำขอประกันผู้ต้องหาหรือจำเลยในคดีอาญา ต้องได้รับการพิจารณาและจะเรียกหลักประกัน จนเกินควรแก่กรณีมิได้ การไม่ให้ประกันต้องเป็นไปตามที่กฎหมายบัญญัติ

มาตรา 33 บุคคลย่อมมีเสรีภาพในเคหสถาน

การเข้าไปในเคหสถานโดยปราศจากความยินยอมของผู้ครอบครอง หรือการค้นเคหสถาน หรือที่รโหฐานจะกระทำมิได้ เว้นแต่มีคำสั่งหรือหมายของศาลหรือมีเหตุอย่างอื่นตามที่กฎหมายบัญญัติ มาตรา 53 รัฐต้องดูแลให้มีการปฏิบัติตามและบังคับใช้กฎหมายอย่างเคร่งครัด

“มาตรา 45 ในการปฏิบัติหน้าที่ของสัตวแพทย์หรือสาร์วัตร์ตามพระราชบัญญัตินี้ ให้แสดงบัตรประจำตัวต่อบุคคลที่เกี่ยวข้อง

บัตรประจำตัวตามวรรคหนึ่ง ให้เป็นไปตามแบบที่อธิบดีประกาศกำหนด”

อธิบาย กฎหมายกำหนดให้สัตวแพทย์ หรือสาร์วัตร์จะต้องแสดงบัตรประจำตัวต่อบุคคลที่เกี่ยวข้องก่อน ปฏิบัติการใดๆ ตามอำนาจหน้าที่ โดยบัตรประจำตัวของสัตวแพทย์ หรือสาร์วัตร์เป็นไปตามรูปแบบที่อธิบดีกรม ปศุสัตว์กำหนด (ประกาศกรมปศุสัตว์ เรื่อง กำหนดแบบบัตรประจำตัวสัตวแพทย์และสาร์วัตร์ตาม พระราชบัญญัติโรคระบาดสัตว์ พ.ศ. 2558) เพื่อเป็นการแสดงตัวให้ผู้เกี่ยวข้องกับการปฏิบัติหน้าที่ของ สาร์วัตร์ตามกฎหมายว่าด้วยโรคระบาดสัตว์ ได้แก่ เจ้าของอาคารสถานที่ เจ้าของยานพาหนะ เจ้าของสัตว์ หรือซากสัตว์ เจ้าของที่ดิน ผู้ประกอบการที่นำเข้า ส่งออก นำผ่านราชอาณาจักรซึ่งสัตว์หรือซากสัตว์ หรือ เจ้าหน้าที่ผู้ปฏิบัติการตามกฎหมายอื่นที่เกี่ยวข้อง ได้รับทราบว่ามีเจ้าหน้าที่ผู้ที่เกี่ยวข้องไปติดต่อกับเขา เพื่อแจ้ง การขอเข้าตรวจค้น ยึดอายัด ฯลฯ นั้น ปฏิบัติตามอำนาจหน้าที่ในฐานะเป็นสาร์วัตร์หรือสัตวแพทย์ตาม กฎหมายว่าด้วยโรคระบาดสัตว์ กระทำการโดยมีกฎหมายรองรับอำนาจหน้าที่การปฏิบัติงานอย่างถูกต้อง อีกทั้ง ผู้ที่เกี่ยวข้องจะได้ทราบด้วยว่าตนเองจะต้องมีหน้าที่ปฏิบัติอย่างไรในขณะสาร์วัตร์หรือสัตวแพทย์ กำลังปฏิบัติหน้าที่ หรือเมื่อสาร์วัตร์หรือสัตวแพทย์ออกคำสั่งให้ดำเนินการใดๆ ทั้งนี้ โดยเป็นไปตามความ ในมาตรา 41 วรรคหก และมาตรา 40 วรรคสอง ซึ่งระบุว่า การดำเนินการของสาร์วัตร์ หรือสัตวแพทย์ ให้ผู้เกี่ยวข้องอำนวยความสะดวกตามสมควร มิเช่นนั้นจะต้องรับโทษตามมาตรา 75 วรรคสอง

3.3 อนุบัญญัติออกตามพระราชบัญญัติโรคระบาดสัตว์ พ.ศ. 2558

อนุบัญญัติเป็นกฎหมายลำดับรองจากพระราชบัญญัติ หรือกฎหมายที่ออกโดยฝ่ายบริหาร เป็นการขยายความกฎหมายแม่บท เพื่อให้ผู้ปฏิบัติงานและผู้เกี่ยวข้องได้เกิดความเข้าใจในแนวทางข้อปฏิบัติ โดยอนุบัญญัติประกอบด้วย กฎกระทรวง ระเบียบกระทรวง ประกาศกระทรวง ระเบียบกรม และประกาศกรม ในที่นี้ ผู้จัดทำคู่มือจะขอยกมาเฉพาะอนุบัญญัติที่เกี่ยวข้องกับอำนาจการเข้าตรวจค้น จับกุมผู้ลักลอบ นำเข้าซากสัตว์ภายในสถานประกอบการห้องเย็น ซึ่งผู้ปฏิบัติหน้าที่ในฐานะสัตวแพทย์ หรือสาร์วัตร์ตาม กฎหมายว่าด้วยโรคระบาดสัตว์ควรศึกษาทำความเข้าใจเพื่อสามารถนำไปประยุกต์ใช้ให้เหมาะสมกับการ ปฏิบัติหน้าที่ในแต่ละสถานการณ์

อย่างไรก็ดีบรรดาอนุบัญญัติที่ได้นำมารวบรวมไว้ในคู่มือฉบับนี้ ก็ต้องถูกปรับปรุงเปลี่ยนแปลง ให้เหมาะสมสอดคล้องตามบริบทสถานการณ์ที่เปลี่ยนแปลงไป ดังนั้น ผู้ที่ศึกษาคู่มือฉบับนี้พึงระลึกและ พยายามขวนขวายแสวงหาความรู้โดยการติดตามศึกษาตัวบทกฎหมายที่มีการเปลี่ยนแปลงไปอย่าง สม่ำเสมอด้วย

3.3.1 กฎกระทรวง การนำเข้า ส่งออก หรือนำผ่านราชอาณาจักรซึ่งสัตว์หรือซากสัตว์ พ.ศ. 2563

อาศัยอำนาจตามความในมาตรา 5 วรรคหนึ่ง และมาตรา 32 (2) แห่งพระราชบัญญัติโรคระบาดสัตว์ พ.ศ. 2558 รัฐมนตรีว่าการกระทรวงเกษตรและสหกรณ์กำหนดให้ผู้ที่ได้รับใบอนุญาตนำเข้า ส่งออก หรือนำผ่านราชอาณาจักรซึ่งสัตว์หรือซากสัตว์ มีหน้าที่ปฏิบัติตามวิธีการ ขั้นตอน ที่ระบุในกฎกระทรวงฉบับนี้ โดยมีข้อกำหนดเกี่ยวกับสถานกักกันสัตว์ และสถานที่พักซากสัตว์ที่กรมปศุสัตว์ให้การรับรอง สำหรับใช้กักกันสัตว์หรือพักซากสัตว์ภายหลังการนำเข้า หรือก่อนการส่งออกไปนอกราชอาณาจักร ซึ่งครอบคลุมถึงกรณีใช้สถานประกอบการท่องเที่ยวเป็นที่พักซากสัตว์ภายหลังการนำเข้าหรือก่อนการส่งออกด้วย รวมทั้งกำหนดอำนาจหน้าที่ของสัตวแพทย์ประจำท่าเข้าหรือท่าออก เกี่ยวกับการตรวจเอกสาร ตรวจสัตว์หรือซากสัตว์ การกักกันสังเกตอาการ การเก็บตัวอย่างส่งตรวจ การสั่งทำลายสัตว์หรือซากสัตว์ซึ่งนำเข้า ส่งออก หรือนำผ่านราชอาณาจักร ที่พบว่าเป็นโรคระบาดหรือเป็นพาหะของโรคระบาด

กฎกระทรวงฉบับดังกล่าวมีผลบังคับตั้งแต่วันที่ 13 มิถุนายน 2563 เป็นต้นมา

3.3.2 ระเบียบกระทรวงเกษตรและสหกรณ์ ว่าด้วยการจ่ายเงินสินบนและค่าใช้จ่ายในการดำเนินการ พ.ศ. 2559

อาศัยอำนาจตามความในมาตรา 47 และมาตรา 50 แห่งพระราชบัญญัติโรคระบาดสัตว์ พ.ศ. 2558 รัฐมนตรีว่าการกระทรวงเกษตรและสหกรณ์ออกระเบียบเกี่ยวกับการจ่ายเงินสินบนให้แก่ผู้นำจับซึ่งอาจมีคนเดียวหรือหลายคน ซึ่งนำเบาะแสเค้เงื่อนแห่งการกระทำผิดต่อพระราชบัญญัติโรคระบาดสัตว์ พ.ศ. 2558 มาแจ้งแก่ทางราชการจนสามารถลงโทษผู้กระทำผิดได้ แต่ผู้นำจับต้องไม่ใช่เจ้าหน้าที่ผู้จับหรือข้าราชการหรือเจ้าหน้าที่ผู้ดำเนินการตามกฎหมายว่าด้วยโรคระบาดสัตว์ โดยเงินสินบนที่จ่ายให้แก่ผู้นำจับนำมาจาก

1) การขายทอดตลาดสิ่งที่ยึดหรืออายัดตามมาตรา 41 (6) มาตรา 46 วรรคหนึ่ง ประกอบมาตรา 47 แห่งพระราชบัญญัติโรคระบาดสัตว์ พ.ศ. 2558

2) เงินค่าปรับที่มีการชำระต่อศาล หรือเงินค่าปรับจากการเปรียบเทียบคดีความผิด กรณีที่มีของกลางตามมาตรา 47 หรือมาตรา 48 แต่ขายทอดตลาดของกลางไม่ได้ หรือในกรณีไม่มีของกลางตามมาตรา 50

ในส่วนของเงินที่จะหักเป็นค่าใช้จ่ายในการดำเนินการ ซึ่งหมายถึงค่าใช้จ่ายที่เกิดขึ้นจริงในการดำเนินการใดๆ เพื่อให้สัตว์หรือซากสัตว์ของกลางปลอดภัยจากโรคนั้น จะได้มาจากการหักเงินค่าขายทอดตลาดของกลาง

กรณีไม่มีผู้มารับเงินสินบนภายในเวลา 5 ปี จะต้องนำเงินนั้นส่งคลังเป็นรายได้แผ่นดิน

กำหนดให้กรมปศุสัตว์นำเงินที่ได้จากการขายทอดตลาดและเงินค่าปรับที่ได้ชำระต่อศาลหรือเงินค่าปรับจากการเปรียบเทียบความผิดฝากไว้ในบัญชีเงินฝากกระทรวงการคลัง ชื่อบัญชี “เงินสินบนจากการทำความผิดตามกฎหมายโรคระบาดสัตว์” และกรมปศุสัตว์ต้องรายงานผลการใช้จ่ายเงินสินบนและเงินค่าใช้จ่ายในการดำเนินการให้กระทรวงการคลังทราบปีละสองครั้ง

ระเบียบฉบับดังกล่าวมีผลบังคับใช้ตั้งแต่วันที่ 7 กันยายน 2559 เป็นต้นมา

3.3.3 ประกาศกระทรวงเกษตรและสหกรณ์ เรื่อง กำหนดคุณสมบัติของสัตวแพทย์และสัตวภัตรตามพระราชบัญญัติโรคระบาดสัตว์ พ.ศ. 2558 ลงวันที่ 15 มิถุนายน พ.ศ. 2558

รัฐมนตรีว่าการกระทรวงเกษตรและสหกรณ์กำหนดให้ผู้ที่ได้รับการแต่งตั้งเป็นสัตวแพทย์ตามกฎหมายว่าด้วยโรคระบาดสัตว์ ต้องมีคุณสมบัติดังนี้

(1) เป็นข้าราชการ

(2) มีวุฒิการศึกษาไม่ต่ำกว่าประกาศนียบัตรวิชาชีพชั้นสูงหรือประกาศนียบัตรวิชาชีพเทคนิคหรืออนุปริญญาหรือเทียบเท่า

และกำหนดคุณสมบัติผู้ที่ได้รับการแต่งตั้งเป็นสัตวภัตรตามกฎหมายว่าด้วยโรคระบาดสัตว์ ดังนี้

(1) กรณีเป็นข้าราชการต้องมีวุฒิการศึกษาไม่ต่ำกว่าประกาศนียบัตรวิชาชีพชั้นสูง หรือประกาศนียบัตรวิชาชีพเทคนิคหรืออนุปริญญาหรือเทียบเท่า

(2) กรณีเป็นพนักงานราชการ

ก. มีวุฒิการศึกษาไม่ต่ำกว่าปริญญาตรี และ

ข. ผ่านการฝึกอบรมหลักสูตรสัตวภัตรของกรมปศุสัตว์หรือหลักสูตรที่ได้รับความเห็นชอบจากกรมปศุสัตว์

ประกาศฉบับดังกล่าว มีผลบังคับตั้งแต่วันที่ 27 มิถุนายน 2558

3.3.4 ประกาศกระทรวงเกษตรและสหกรณ์ เรื่อง แต่งตั้งนายทะเบียนตามพระราชบัญญัติโรคระบาดสัตว์ พ.ศ. 2558

อาศัยอำนาจตามความในมาตรา 4 ประกอบมาตรา 5 แห่งพระราชบัญญัติ โรคระบาดสัตว์ พ.ศ. 2558 รัฐมนตรีว่าการกระทรวงเกษตรและสหกรณ์ ออกประกาศแต่งตั้งให้ผู้ดำรงตำแหน่งปศุสัตว์จังหวัดและปศุสัตว์กรุงเทพมหานคร เป็นนายทะเบียนในพื้นที่รับผิดชอบ มีอำนาจปฏิบัติการตามมาตรา 24 มาตรา 25 มาตรา 26 มาตรา 27 มาตรา 28 มาตรา 29 มาตรา 30 มาตรา 38 และมาตรา 39 แห่งพระราชบัญญัติ โรคระบาดสัตว์ พ.ศ. 2558

ประกาศฉบับดังกล่าวมีผลบังคับตั้งแต่วันที่ 6 สิงหาคม 2558 เป็นต้นมา

3.3.5 ประกาศกระทรวงเกษตรและสหกรณ์ เรื่อง กำหนดหลักเกณฑ์ วิธีการ และเงื่อนไขการขายทอดตลาดตามพระราชบัญญัติโรคระบาดสัตว์ พ.ศ. 2558

อาศัยอำนาจตามความในมาตรา 49 ประกอบมาตรา 5 แห่งพระราชบัญญัติโรคระบาดสัตว์ พ.ศ. 2558 รัฐมนตรีว่าการกระทรวงเกษตรและสหกรณ์กำหนดให้อธิบดีกรมปศุสัตว์มอบหมายสัตวภัตรเป็นคณะกรรมการขายทอดตลาด โดยจำแนกเป็น 6 คณะตามเขตพื้นที่รับผิดชอบ ดังนี้

- 1) คณะกรรมการขายทอดตลาดในส่วนของกองสัตวภัตรและกักกัน
- 2) คณะกรรมการขายทอดตลาดในส่วนของสำนักงานปศุสัตว์เขต
- 3) คณะกรรมการขายทอดตลาดในส่วนของสำนักงานปศุสัตว์จังหวัด
- 4) คณะกรรมการขายทอดตลาดในส่วนของสำนักงานปศุสัตว์พื้นที่กรุงเทพมหานคร

5) คณะกรรมการขายทอดตลาดในส่วนของสำนักงานปศุสัตว์อำเภอ

6) คณะกรรมการขายทอดตลาดในส่วนของด่านกักกันสัตว์

โดยแต่ละคณะจะประกอบด้วยสารวัตร จำนวน 3 คน ซึ่งคณะกรรมการขายทอดตลาดมีอำนาจพิจารณาขายทอดตลาดสิ่งที่ยึดหรืออายัด หรือสิ่งที่ศาลสั่งริบ ซึ่งหน่วยงานนั้นๆ เป็นผู้ยึดหรืออายัดหรือส่งดำเนินคดี โดยการประชุมคณะกรรมการจะต้องมีกรรมการอย่างน้อยสองในสาม มีเงื่อนไขการขายทอดตลาดเป็นไปตามที่กระทรวงเกษตรและสหกรณ์กำหนด และให้คณะกรรมการมีหน้าที่จัดการเกี่ยวกับเงินที่ได้จากการขายทอดตลาด รวมถึงการรายงานให้ผู้บังคับบัญชาทราบเมื่อได้ดำเนินการขายทอดตลาดเรียบร้อยแล้ว

ประกาศฉบับดังกล่าวมีผลบังคับตั้งแต่วันที่ 26 สิงหาคม 2559 เป็นต้นมา

3.3.6 ประกาศกระทรวงเกษตรและสหกรณ์ เรื่อง แต่งตั้งสัตวแพทย์ตามพระราชบัญญัติโรคระบาดสัตว์ พ.ศ. 2558 พ.ศ. 2561 และประกาศกระทรวงเกษตรและสหกรณ์ เรื่อง แต่งตั้งสัตวแพทย์ตามพระราชบัญญัติโรคระบาดสัตว์ พ.ศ. 2558 (ฉบับที่ 2) พ.ศ. 2562

รัฐมนตรีว่าการกระทรวงเกษตรและสหกรณ์ออกประกาศจำนวน 2 ฉบับ แต่งตั้งบุคคลซึ่งเป็นข้าราชการที่มีตำแหน่งทางบริหารในสังกัดกรมปศุสัตว์ เป็น “สัตวแพทย์” ตามนิยาม มาตรา 4 (2) แห่งพระราชบัญญัติโรคระบาดสัตว์ พ.ศ. 2558 ดังนี้

- 1) อธิบดีกรมปศุสัตว์
- 2) รองอธิบดีกรมปศุสัตว์
- 3) ผู้เชี่ยวชาญกรมปศุสัตว์
- 4) ผู้อำนวยการสำนักควบคุม ป้องกัน และบำบัดโรคสัตว์
- 5) ผู้อำนวยการสำนักพัฒนาระบบและรับรองมาตรฐานสินค้าปศุสัตว์
- 6) ผู้อำนวยการสำนักเทคโนโลยีชีวภาพการผลิตปศุสัตว์
- 7) ผู้อำนวยการกองควบคุมอาหารและยาสัตว์
- 8) ผู้อำนวยการกองสารวัตรและกักกัน
- 9) ปศุสัตว์เขต
- 10) ปศุสัตว์จังหวัด
- 11) ปศุสัตว์อำเภอ
- 12) หัวหน้าด่านกักกันสัตว์
- 13) ปศุสัตว์พื้นที่กรุงเทพมหานคร
- 14) ปศุสัตว์พื้นที่ 1 - 14
- 15) ผู้อำนวยการกองสวัสดิภาพสัตว์และสัตวแพทย์บริการ

โดยให้ผู้ได้รับการแต่งตั้งมีอำนาจปฏิบัติการตามที่ระบุในพระราชบัญญัติโรคระบาดสัตว์ พ.ศ. 2558 และได้กำหนดอาณาเขตพื้นที่รับผิดชอบสำหรับผู้ได้รับการแต่งตั้งแต่ละตำแหน่งไว้ด้วย

ประกาศทั้ง 2 ฉบับดังกล่าว มีผลบังคับตั้งแต่วันที่ 7 พฤษภาคม 2561 และวันที่ 21 มีนาคม 2562 ตามลำดับ

3.3.7 ประกาศกระทรวงเกษตรและสหกรณ์ เรื่อง แต่งตั้งสารวัตรตามพระราชบัญญัติโรคระบาดสัตว์ พ.ศ. 2558 พ.ศ. 2561 และประกาศกระทรวงเกษตรและสหกรณ์ เรื่อง แต่งตั้งสารวัตรตามพระราชบัญญัติโรคระบาดสัตว์ พ.ศ. 2558 (ฉบับที่ 2) พ.ศ. 2562 และประกาศกระทรวงเกษตรและสหกรณ์ เรื่อง แต่งตั้งสารวัตรตามพระราชบัญญัติโรคระบาดสัตว์ พ.ศ. 2558 (ฉบับที่ 3) พ.ศ. 2566

รัฐมนตรีว่าการกระทรวงเกษตรและสหกรณ์ออกประกาศจำนวน 3 ฉบับ แต่งตั้งบุคคลผู้ดำรงตำแหน่งต่างๆ (ในที่นี่กล่าวถึงเฉพาะเจ้าหน้าที่ในสังกัดของกรมปศุสัตว์) เป็นสารวัตรตามกฎหมายว่าด้วยโรคระบาดสัตว์ มีอำนาจปฏิบัติการภายในเขตพื้นที่รับผิดชอบของผู้ได้รับการแต่งตั้งแต่ละตำแหน่ง ได้แก่

- 1) อธิบดีกรมปศุสัตว์
- 2) รองอธิบดีกรมปศุสัตว์
- 3) ผู้เชี่ยวชาญในสังกัดสำนักควบคุม ป้องกันและบำบัดโรคสัตว์
- 4) ผู้เชี่ยวชาญในสังกัดกองสารวัตรและกักกัน
- 5) ผู้เชี่ยวชาญในสังกัด กองควบคุมอาหารและยาสัตว์
- 6) เจ้าหน้าที่ในสังกัดสำนักควบคุม ป้องกันและบำบัดโรคสัตว์
 - 6.1) ผู้อำนวยการสำนักควบคุม ป้องกันและบำบัดโรคสัตว์
 - 6.2) นายสัตวแพทย์
 - 6.3) สัตวแพทย์
 - 6.4) นักวิชาการสัตวบาล
- 7) เจ้าหน้าที่ในสังกัดสำนักพัฒนาระบบและรับรองมาตรฐานสินค้าปศุสัตว์
 - 7.1) ผู้อำนวยการสำนักพัฒนาระบบและรับรองมาตรฐานสินค้าปศุสัตว์
 - 7.2) นายสัตวแพทย์
 - 7.3) สัตวแพทย์
 - 7.4) นักวิชาการสัตวบาล
 - 7.5) นิติกร
- 8) เจ้าหน้าที่ในสังกัดสำนักเทคโนโลยีชีวภาพการผลิตปศุสัตว์
 - 8.1) ผู้อำนวยการสำนักเทคโนโลยีชีวภาพการผลิตปศุสัตว์
 - 8.2) นายสัตวแพทย์
 - 8.3) สัตวแพทย์
 - 8.4) นักวิชาการสัตวบาล
 - 8.5) เจ้าพนักงานสัตวบาล
- 9) เจ้าหน้าที่ในสังกัดสำนักกฎหมาย
 - 9.1) ผู้อำนวยการสำนักกฎหมาย
 - 9.2) นิติกร
- 10) เจ้าหน้าที่ในสังกัดกองควบคุมอาหารและยาสัตว์

- 10.1) ผู้อำนวยการกองควบคุมอาหารและยาสัตว์
- 10.2) นายสัตวแพทย์
- 10.3) สัตวแพทย์
- 10.4) นักวิชาการสัตวบาล
- 10.5) เจ้าพนักงานสัตวบาล
- 10.6) นิติกร
- 11) เจ้าหน้าที่ในสังกัดกองสารวัตรและกักกัน
 - 11.1) ผู้อำนวยการกองสารวัตรและกักกัน
 - 11.2) นายสัตวแพทย์
 - 11.3) สัตวแพทย์
 - 11.4) นักวิชาการสัตวบาล
 - 11.5) เจ้าพนักงานสัตวบาล
 - 11.6) นิติกร
 - 11.7) นักจัดการงานทั่วไป
 - 11.8) พนักงานผู้ช่วยปศุสัตว์
- 12) เจ้าหน้าที่ในสังกัดด่านกักกันสัตว์
 - 12.1) หัวหน้าด่านกักกันสัตว์
 - 12.2) นายสัตวแพทย์
 - 12.3) สัตวแพทย์
 - 12.4) นักวิทยาศาสตร์
 - 12.5) นักวิชาการสัตวบาล
 - 12.6) เจ้าพนักงานสัตวบาล
 - 12.7) นักจัดการงานทั่วไป
 - 12.8) พนักงานผู้ช่วยปศุสัตว์
- 13) เจ้าหน้าที่ในสังกัดสำนักงานปศุสัตว์พื้นที่กรุงเทพมหานคร
 - 13.1) ปศุสัตว์พื้นที่กรุงเทพมหานคร
 - 13.2) นายสัตวแพทย์
 - 13.3) สัตวแพทย์
 - 13.4) นักวิชาการสัตวบาล
 - 13.5) เจ้าพนักงานสัตวบาล
- 14) เจ้าหน้าที่ในสังกัดสำนักงานปศุสัตว์พื้นที่ 1 - 14
 - 14.1) ปศุสัตว์พื้นที่ 1 - 14
 - 14.2) นายสัตวแพทย์
 - 14.3) สัตวแพทย์

- 14.4) นักวิชาการสัตวบาล
- 14.5) เจ้าพนักงานสัตวบาล
- 15) เจ้าหน้าที่ในสังกัดสำนักงานปศุสัตว์เขต
 - 15.1) ปศุสัตว์เขต
 - 15.2) นายสัตวแพทย์
 - 15.3) สัตวแพทย์
 - 15.4) นักวิชาการสัตวบาล
 - 15.5) เจ้าพนักงานสัตวบาล
 - 15.6) นิติกร
- 16) เจ้าหน้าที่ในสังกัดสำนักงานปศุสัตว์จังหวัด
 - 16.1) ปศุสัตว์จังหวัด
 - 16.2) นายสัตวแพทย์
 - 16.3) สัตวแพทย์
 - 16.4) นักวิชาการสัตวบาล
 - 16.5) เจ้าพนักงานสัตวบาล
- 17) เจ้าหน้าที่ในสังกัดสำนักงานปศุสัตว์อำเภอ
 - 17.1) ปศุสัตว์อำเภอ
 - 17.2) นายสัตวแพทย์
 - 17.3) สัตวแพทย์
 - 17.4) นักวิชาการสัตวบาล
 - 17.5) เจ้าพนักงานสัตวบาล
- 18) เจ้าหน้าที่ในสังกัดกองสวัสดิภาพสัตว์และสัตวแพทย์บริการ
 - 18.1) ผู้อำนวยการกองสวัสดิภาพสัตว์และสัตวแพทย์บริการ
 - 18.2) นายสัตวแพทย์
 - 18.3) สัตวแพทย์
 - 18.4) นักวิชาการสัตวบาล
 - 18.5) เจ้าพนักงานสัตวบาล
 - 18.6) นิติกร
 - 18.7) นักจัดการงานทั่วไป
 - 18.8) พนักงานผู้ช่วยปศุสัตว์

โดยที่รัฐมนตรีว่าการกระทรวงเกษตรและสหกรณ์กำหนดเงื่อนไขพิเศษไว้ว่าผู้ที่ดำรงตำแหน่งดังกล่าวข้างต้น หากเป็นพนักงานราชการจะต้องมีวุฒิการศึกษาไม่ต่ำกว่าปริญญาตรี และผ่านการฝึกอบรมหลักสูตรสารวัตรของกรมปศุสัตว์ หรือหลักสูตรที่ได้รับความเห็นชอบจากกรมปศุสัตว์แล้วด้วย

3.3.8 ประกาศกระทรวงเกษตรและสหกรณ์ เรื่อง กำหนดอาหารสุกที่ทำ ประกอบ หรือปรุงจากซากสัตว์ เป็นซากสัตว์ตามพระราชบัญญัติโรคระบาดสัตว์ พ.ศ. 2558 พ.ศ. 2561

อาศัยอำนาจตามบทนิยามคำว่า “ซากสัตว์” ตามมาตรา 4 ประกอบมาตรา 5 แห่งพระราชบัญญัติโรคระบาดสัตว์ พ.ศ. 2558 รัฐมนตรีว่าการกระทรวงเกษตรและสหกรณ์ประกาศกำหนดให้อาหารที่มีส่วนประกอบหรือปรุงมาจากซากสัตว์ จำนวน 15 ชนิด ได้แก่ ไส้กรอก กุนเชียง แหนมหรือจิ้นส้ม มั้มหรือหม่าหรือซาลามี แฮม เบคอน เนื้อสัตว์รมควัน เนื้อสัตว์ดอง เนื้อสัตว์หมักเกลือ เนื้อสัตว์เบอร์เกอร์ น้ำผึ้ง รวงผึ้ง นมผึ้ง รังนกไข่เค็มที่ยังไม่ผ่านการต้มสุกรวมทั้งไข่แดงเค็ม และไข่เยี่ยวม้า เป็น “ซากสัตว์” ตามนิยามมาตรา 4 แห่งพระราชบัญญัติโรคระบาดสัตว์ พ.ศ. 2558

อนุบัญญัติฉบับนี้กระทรวงเกษตรและสหกรณ์กำหนดขึ้นโดยมีวัตถุประสงค์ให้สารวัตร หรือสัตวแพทย์ สามารถใช้อำนาจกฎหมายว่าด้วยโรคระบาดสัตว์ เข้ากำกับดูแลตรวจสอบสินค้าดังกล่าวข้างต้นเฉพาะกรณีที่มีการนำเข้า ส่งออกและนำผ่านราชอาณาจักรเท่านั้น หาได้เกี่ยวข้องกับการเคลื่อนย้ายภายในราชอาณาจักรแต่อย่างใด

ปัจจุบัน อยู่ในระหว่างการพิจารณาปรับปรุงแก้ไขชนิดซากสัตว์บางชนิดในประกาศ เนื่องจากเกิดผลกระทบต่อผู้ประกอบการนำเข้าและส่งออกสินค้าผลิตภัณฑ์จากสัตว์

ประกาศฉบับดังกล่าวมีผลบังคับตั้งแต่วันที่ 9 กันยายน 2561 เป็นต้นมา

3.3.9 ระเบียบกรมปศุสัตว์ ว่าด้วยการจัดการอย่างอื่นต่อสิ่งที่ศาลสั่งริบ พ.ศ. 2558

อาศัยอำนาจตามความในมาตรา 78 วรรคสาม ประกอบมาตรา 6 แห่งพระราชบัญญัติโรคระบาดสัตว์ พ.ศ. 2558 อธิบดีกรมปศุสัตว์ออกระเบียบการจัดการอย่างอื่นต่อสิ่งที่ศาลสั่งริบนอกจากการขายทอดตลาด เพื่อให้ นำสิ่งที่ศาลสั่งริบไปใช้ประโยชน์ โดยกระทำได้เฉพาะหน่วยงานของทางราชการเท่านั้น โดยอธิบดีกรมปศุสัตว์มีอำนาจอนุญาตให้หน่วยงานในสังกัดกรมปศุสัตว์หรือหน่วยงานราชการอื่นนำสิ่งที่ศาลสั่งริบไปใช้ประโยชน์ได้ภายใต้หลักเกณฑ์ที่กำหนด โดยหน่วยงานที่ประสงค์จะนำสิ่งที่ศาลสั่งริบต้องมีหนังสือแสดงความประสงค์เสนอต่ออธิบดีกรมปศุสัตว์ และต้องมีเอกสารการส่งมอบ-รับมอบไว้เป็นหลักฐานระหว่างกัน ในกรณีที่สิ่งที่ศาลสั่งริบเป็นสัตว์หรือซากสัตว์ซึ่งสัตวแพทย์ตรวจพบว่าเป็นโรคระบาดหรือเป็นพาหะของโรคระบาด ให้สัตวแพทย์ทำลายสัตว์หรือซากสัตว์ดังกล่าวตามหลักเกณฑ์ที่อธิบดีประกาศกำหนด

ระเบียบฉบับดังกล่าวมีผลบังคับใช้ตั้งแต่วันที่ 28 กันยายน 2558 เป็นต้นมา

3.3.10 ระเบียบกรมปศุสัตว์ ว่าด้วยการเข้าไปในสำนักงานหรือสถานประกอบการของผู้รับใบอนุญาต ตามมาตรา 24 หรือมาตรา 25 แห่งพระราชบัญญัติโรคระบาดสัตว์ พ.ศ. 2558 พ.ศ. 2558

อาศัยอำนาจตามความในมาตรา 41 วรรคสี่ ประกอบมาตรา 6 แห่งพระราชบัญญัติ โรคระบาดสัตว์ พ.ศ. 2558 อธิบดีกรมปศุสัตว์กำหนดวิธีปฏิบัติในการเข้าไปในสำนักงานหรือสถานประกอบการเพื่อตรวจหรือควบคุมการทำกรค้าสัตว์ หรือซากสัตว์ ตามมาตรา 24 หรือการขาย จำหน่าย แจก แลกเปลี่ยน หรือมีไว้เพื่อขายซึ่งน้ำเชื้อสำหรับผสมพันธุ์หรือเอ็มบริโอของสัตว์หรือมีพ่อพันธุ์ของสัตว์เพื่อให้บริการผสมพันธุ์แก่สัตว์ ของบุคคลอื่นโดยวิธีธรรมชาติ ตามมาตรา 25 แห่งพระราชบัญญัติโรคระบาดสัตว์ พ.ศ. 2558

โดยสารวัตรต้องแสดงความบริสุทธิ์ใจโดยแสดงบัตรประจำตัว พร้อมมอบบันทึกเหตุผลในการเข้าไปในสำนักงานหรือสถานประกอบการ ต้องมีการบันทึกภาพหรือวิดีโอขณะปฏิบัติงานเป็นพยานหลักฐาน ทั้งนี้เพื่อควบคุมการปฏิบัติงานของผู้รับใบอนุญาตให้เป็นไปตาม หลักเกณฑ์ วิธีการ และเงื่อนไขที่อธิบดีประกาศกำหนด ในการนี้ สารวัตรมีอำนาจยึดอายัดสัตว์หรือซากสัตว์หรือพยานหลักฐานที่เกี่ยวข้อง หากพบมีผู้กระทำความผิดกฎหมายว่าด้วยโรคระบาดสัตว์ สารวัตรมีอำนาจจับกุมส่งพนักงานสอบสวนเพื่อดำเนินคดี เมื่อเสร็จสิ้นการปฏิบัติงานให้สารวัตรทำบันทึกการตรวจสอบ การเข้าไปในสำนักงานหรือสถานประกอบการของผู้รับใบอนุญาตตามมาตรา 24 หรือมาตรา 25 แห่งพระราชบัญญัติ โรคระบาดสัตว์ พ.ศ. 2558 และต้องรายงานการปฏิบัติให้ผู้บังคับบัญชาทราบ กรณีมีหมายค้นต้องรายงานให้ศาลผู้ออกหมายค้นทราบผลการค้นด้วย

ระเบียบฉบับดังกล่าวมีผลบังคับตั้งแต่วันที่ 28 กันยายน 2558 เป็นต้นมา

3.3.11 ระเบียบกรมปศุสัตว์ ว่าด้วยการดำเนินการกับสัตว์หรือซากสัตว์ของกลางที่เป็นโรคระบาดหรือเป็นพาหะของโรคระบาดซึ่งถูกยึดหรืออายัดไว้ตามกฎหมายว่าด้วยโรคระบาดสัตว์หรือตามกฎหมายอื่น พ.ศ. 2558

อาศัยอำนาจตามความในกฎหมายมาตรา 40 (4) ประกอบมาตรา 6 แห่งพระราชบัญญัติ โรคระบาดสัตว์ พ.ศ. 2558 อธิบดีกรมปศุสัตว์กำหนดวิธีดำเนินการกับสัตว์หรือซากสัตว์ที่เป็นของกลาง และถูกยึดหรืออายัดไว้ตามกฎหมายว่าด้วยโรคระบาดสัตว์หรือตามกฎหมายอื่น กรณีที่สัตวแพทย์ตรวจพบสัตว์หรือซากสัตว์ดังกล่าวเป็นโรคระบาด หรือเป็นพาหะของโรคระบาด โดยให้สัตวแพทย์มีอำนาจทำลายสัตว์หรือซากสัตว์นั้นตามวิธีการที่กำหนด หรือให้การรักษาสัตว์จนหายป่วยโดยมีเงื่อนไขว่าโรคระบาดดังกล่าวต้องไม่เป็นโรคระบาดร้ายแรงที่ส่งผลให้มีการแพร่ระบาด เป็นวงกว้าง หรือไม่มีผลกระทบต่อภาคธุรกิจปศุสัตว์ หรือไม่เป็นโรคระบาดติดต่อคนได้ และเป็นไปตามนโยบายของกรมปศุสัตว์ ในกรณีที่เป็นซากสัตว์ซึ่งสัตวแพทย์เห็นว่าซากสัตว์ดังกล่าวสามารถนำไปบริโภคหรือใช้ประโยชน์ได้ ให้สัตวแพทย์มีอำนาจทำลายเชื้อโรคระบาดที่ซากสัตว์จนปราศจากเชื้อโรคระบาดตามวิธีที่กรมปศุสัตว์หรือหน่วยงานที่เกี่ยวข้องกำหนด โดยเมื่อได้ดำเนินการอย่างหนึ่งอย่างใดแล้ว สัตวแพทย์ต้องรายงานให้สารวัตรหรือหน่วยงานผู้ยึดอายัด และผู้บังคับบัญชาของตนทราบ ค่าใช้จ่ายในการตรวจสัตว์หรือซากสัตว์ หรือการดำเนินการทำลายสัตว์หรือซากสัตว์ หรือการทำลายเชื้อโรคระบาด หรือค่าใช้จ่ายในการรักษาและดูแลสัตว์หรือเก็บรักษาซากสัตว์ หรือค่าใช้จ่ายในการดำเนินการใดๆ กับสัตว์หรือซากสัตว์ที่เกี่ยวข้องกับระเบียบนี้ ตกเป็นเป็นภาระของเจ้าของ ระเบียบฉบับดังกล่าวมีผลบังคับใช้ตั้งแต่วันที่ 21 ธันวาคม 2558 เป็นต้นมา

3.3.12 ระเบียบกรมปศุสัตว์ ว่าด้วยการเปรียบเทียบความผิดตามกฎหมายว่าด้วยโรคระบาดสัตว์ พ.ศ. 2560 และระเบียบกรมปศุสัตว์ ว่าด้วยการเปรียบเทียบความผิดตามกฎหมายว่าด้วยโรคระบาดสัตว์ พ.ศ. 2560 (ฉบับที่ 2) พ.ศ. 2562

อาศัยอำนาจตามความในมาตรา 77 แห่งพระราชบัญญัติโรคระบาดสัตว์ พ.ศ. 2558 อธิบดีกรมปศุสัตว์ กำหนดวิธีปฏิบัติเกี่ยวกับการเปรียบเทียบความผิดตามพระราชบัญญัติโรคระบาดสัตว์ พ.ศ. 2558 กำหนด

ผู้มีอำนาจเปรียบเทียบความผิดในลักษณะของคณะกรรมการ ประกอบด้วยผู้ที่ได้รับการแต่งตั้งเป็นสารวัตร จำนวน 3 คน คณะกรรมการแต่ละชุดมีอำนาจตามเขตรับผิดชอบของตน ได้แก่

- 1) คณะกรรมการเปรียบเทียบความผิดส่วนกลาง
- 2) คณะกรรมการเปรียบเทียบความผิดระดับเขต
- 3) คณะกรรมการเปรียบเทียบความผิดระดับจังหวัด
- 4) คณะกรรมการเปรียบเทียบความผิดระดับอำเภอ
- 5) คณะกรรมการเปรียบเทียบความผิดระดับด่านกักกันสัตว์

เมื่อสารวัตรหรือสัตวแพทย์รายงานว่ามีกรกระทำความผิดเกิดขึ้น ผู้มีอำนาจเปรียบเทียบความผิด จะทำหนังสือแจ้งข้อหาในการกระทำความผิด วัน เวลา สถานที่เกิดเหตุ ชี้แจงให้ผู้กระทำผิดเข้าใจว่า ความผิดนั้นเป็นคดีที่ทำการเปรียบเทียบได้ และเรียกผู้กระทำผิดมาพบเพื่อเปรียบเทียบความผิด และเมื่อได้ทำการเปรียบเทียบแล้วคดีอาญาเป็นอันเลิกกันตามความในมาตรา 37 แห่งประมวลกฎหมายวิธีพิจารณาความอาญา และให้ผู้มีอำนาจเปรียบเทียบเก็บสำนวนคดีไว้เป็นหลักฐาน พร้อมทั้งให้รายงานผลการเปรียบเทียบความผิดให้กรมปศุสัตว์ทราบทุกเดือน

กรณีคดีที่ไม่อาจเปรียบเทียบได้หรือไม่สมควรเปรียบเทียบ ได้แก่ คดีที่ผู้กระทำผิดไม่มาให้เปรียบเทียบภายในเวลาที่กำหนด หรือมาให้เปรียบเทียบแต่ไม่ยินยอมชำระค่าปรับตามที่เปรียบเทียบให้ส่งเรื่องและตัวผู้ต้องหาไปให้พนักงานสอบสวนผู้มีอำนาจตามกฎหมายเพื่อดำเนินการต่อไป

ต่อมากรมปศุสัตว์ได้ออกระเบียบฯเพิ่มเติมฉบับที่สอง โดยกำหนดให้การเปรียบเทียบความผิดที่เกิดขึ้นในเขตท่าอากาศยาน ให้คณะกรรมการเปรียบเทียบความผิดระดับด่านกักกันสัตว์เป็นผู้มีอำนาจเปรียบเทียบความผิดได้

ระเบียบทั้ง 2 ฉบับดังกล่าวมีผลบังคับใช้ตั้งแต่วันที่ 1 สิงหาคม 2560 และวันที่ 21 ธันวาคม 2562 เป็นต้นมา ตามลำดับ

3.3.13 ระเบียบกรมปศุสัตว์ ว่าด้วยการทำลายหรือจัดการโดยวิธีอื่นซึ่งสัตว์หรือซากสัตว์ที่นำเข้าหรือนำผ่านราชอาณาจักร พ.ศ. 2563

อาศัยอำนาจตามความในมาตรา 6 มาตรา 42 วรรคสอง และวรรคสาม (2) แห่งพระราชบัญญัติโรคระบาดสัตว์ พ.ศ. 2558 อธิบดีกรมปศุสัตว์กำหนดให้สัตวแพทย์ทำลายสัตว์หรือซากสัตว์ที่นำเข้าหรือนำผ่านราชอาณาจักรที่สารวัตรยึดหรืออายัดไว้ตามมาตรา 42 ตามวิธีการที่กำหนด หรือจัดการโดยวิธีอื่นแก่สัตว์หรือซากสัตว์ที่มีลักษณะ ดังนี้

- 1) สัตว์ที่เป็นโรคระบาด หรือสัตว์ที่เป็นพาหะของโรคระบาด
- 2) ซากสัตว์ที่เป็นพาหะของโรคระบาด
- 3) สัตว์หรือซากสัตว์ที่นำเข้า หรือนำผ่านราชอาณาจักรโดยไม่ได้รับอนุญาตตามมาตรา 31 หรือไม่ปฏิบัติตามมาตรา 32 หรือมาตรา 33 แห่งพระราชบัญญัติโรคระบาดสัตว์ พ.ศ. 2558 ซึ่งวิธีการตรวจพิสูจน์ไม่อาจกระทำได้โดยง่ายหรือไม่คุ้มค่าในอันที่จะพิสูจน์ว่าสัตว์หรือซากสัตว์ดังกล่าวเป็นโรคระบาด หรือเป็นพาหะของโรคระบาด

สัตวแพทย์มีอำนาจทำลายสัตว์หรือซากสัตว์ หรือจัดการโดยวิธีอื่น กรณีที่มีการนำสัตว์หรือซากสัตว์ เข้าหรือนำผ่านราชอาณาจักรโดยได้รับอนุญาตตามมาตรา 31 อย่างถูกต้อง แต่สัตวแพทย์ตรวจพบว่าสัตว์หรือ ซากสัตว์เป็นโรคระบาดหรือเป็นพาหะของโรคระบาดภายหลังการนำเข้า

ซากสัตว์ที่นำเข้าอย่างถูกต้องแต่สัตวแพทย์ตรวจพบว่าเป็นโรคระบาดบางชนิดตามที่กำหนดไว้ ท้ายระเบียบฉบับนี้ สारวัตรมีอำนาจสั่งให้เจ้าของ ผู้นำเข้าหรือนำผ่านส่งกลับไปยังประเทศต้นทางได้

ในส่วนของการใช้จ่ายในการตรวจโรค การรักษาดูแลสัตว์ การเก็บรักษาซากสัตว์หรือค่าใช้จ่าย ในการดำเนินการใดๆ ที่เกี่ยวกับการยึด การอายัด การทำลายสัตว์หรือซากสัตว์ ตามระเบียบนี้ให้เป็นภาระ แก่เจ้าของผู้นำเข้าหรือนำผ่านสัตว์หรือซากสัตว์

ระเบียบฉบับดังกล่าวมีผลบังคับใช้ตั้งแต่วันที่ 14 พฤษภาคม 2563 เป็นต้นมา

3.3.14 ประกาศกรมปศุสัตว์ เรื่อง กำหนดแบบบัตรประจำตัวสัตวแพทย์และสารวัตรตามพระราชบัญญัติ โรคระบาดสัตว์ พ.ศ. 2558

อาศัยอำนาจตามความในมาตรา 45 วรรคสอง ประกอบมาตรา 6 แห่งพระราชบัญญัติโรค ระบาดสัตว์ พ.ศ. 2558 อธิบดีกรมปศุสัตว์กำหนดรูปแบบเฉพาะของบัตรประจำตัวสัตวแพทย์และบัตร ประจำตัวสารวัตรตามกฎหมายว่าด้วยโรคระบาดสัตว์ โดยอธิบดีกรมปศุสัตว์หรือผู้ซึ่งอธิบดีกรมปศุสัตว์ มอบหมายเป็นผู้ลงนามบัตรประจำตัวสัตวแพทย์และสารวัตรในสังกัดกรมปศุสัตว์ โดยกำหนดให้บัตร ประจำตัว มีอายุ 5 ปีนับแต่วันที่ออกบัตรให้

ทั้งนี้ เนื่องจากการที่สัตวแพทย์หรือสารวัตรตามกฎหมายว่าด้วยโรคระบาดสัตว์จะบังคับใช้ กฎหมายว่าด้วยโรคระบาดสัตว์ต่อผู้ใด กฎหมายกำหนดให้สัตวแพทย์หรือสารวัตรจะต้องแสดงบัตร ประจำตัวต่อบุคคลที่เกี่ยวข้อง (มาตรา 45)

ประกาศฉบับดังกล่าวมีผลบังคับใช้ตั้งแต่วันที่ 6 สิงหาคม 2558 เป็นต้นมา

3.3.15 ประกาศกรมปศุสัตว์ เรื่อง การขออนุญาต การออกใบอนุญาต วิธีการนำเข้า ส่งออกหรือนำผ่าน ราชอาณาจักรซึ่งสัตว์หรือซากสัตว์ พ.ศ. 2558

อาศัยอำนาจตามความในมาตรา 31 ประกอบมาตรา 6 แห่งพระราชบัญญัติโรคระบาดสัตว์ พ.ศ. 2558 อธิบดีกรมปศุสัตว์กำหนดขั้นตอนการยื่นคำขอและเอกสารประกอบคำขออนุญาตนำเข้า ส่งออก หรือนำผ่านราชอาณาจักรซึ่งสัตว์หรือซากสัตว์ การตรวจคำขอ เอกสารประกอบคำขอ การตรวจสอบสถานการณ์ ของโรคระบาดสัตว์ในประเทศต้นทาง การนำเข้าซากสัตว์เพื่อการบริโภคแหล่งผลิตจะต้องผ่านการตรวจ รับรองจากกรมปศุสัตว์อายุการรับรองคราวละ 3 ปี ผู้ขออนุญาตต้องมีหนังสือรับรองที่พื้กษากสัตว์ที่กรมปศุสัตว์ ออกให้ (หมายรวมถึงที่พื้กษากสัตว์ประเภทสถานประกอบการห้องเย็นในกรณีนำเข้า หรือส่งออกซากสัตว์ เพื่อการบริโภคในปริมาณมาก) และให้ผู้รับมอบอำนาจจากอธิบดีตามมาตรา 31 แห่งพระราชบัญญัติ โรคระบาดสัตว์ พ.ศ. 2558 มีอำนาจใช้ดุลยพินิจผ่อนผันการนำเข้า ส่งออก หรือนำผ่านราชอาณาจักร ซึ่งสัตว์หรือซากสัตว์ได้ตามสมควร ทั้งนี้ อำนาจการพิจารณาผ่อนผันเงื่อนไขการนำเข้าสัตว์หรือซากสัตว์ เป็นของอธิบดีกรมปศุสัตว์

ประกาศฉบับดังกล่าวมีผลบังคับใช้ตั้งแต่วันที่ 15 พฤศจิกายน 2558 เป็นต้นมา

3.3.16 ประกาศกรมปศุสัตว์ เรื่อง กำหนดหลักเกณฑ์ วิธีการ และเงื่อนไขในการทำการค้าหรือหากำไร ในลักษณะคนกลางซึ่งสัตว์หรือซากสัตว์ และการขาย จำหน่าย จ่าย แจก แลกเปลี่ยน หรือมีไว้ เพื่อขายซึ่งน้ำเชื้อสำหรับผสมพันธุ์หรือเอ็มบริโอของสัตว์หรือมีพ่อพันธุ์ของสัตว์เพื่อให้บริการผสมพันธุ์แก่สัตว์ของบุคคลอื่นโดยวิธีธรรมชาติ พ.ศ. 2558

อาศัยอำนาจตามความในมาตรา 24 มาตรา 25 มาตรา 26 มาตรา 27 มาตรา 28 มาตรา 29 มาตรา 30 ประกอบมาตรา 6 แห่งพระราชบัญญัติ โรคระบาดสัตว์ พ.ศ. 2558 อธิบดีกรมปศุสัตว์ประกาศ กำหนดหลักเกณฑ์ วิธีการ และเงื่อนไข ดังนี้

1) วิธีการขอใบอนุญาตทำการค้าหรือหากำไรในลักษณะคนกลางซึ่งสัตว์และซากสัตว์ ใบอนุญาตขาย จำหน่าย จ่าย แจก แลกเปลี่ยน หรือมีไว้เพื่อขายซึ่งน้ำเชื้อสำหรับผสมพันธุ์ เอ็มบริโอ หรือมีพ่อพันธุ์ สัตว์ไว้เพื่อบริการผสมพันธุ์แก่สัตว์ของบุคคลอื่นโดยวิธีธรรมชาติ สำหรับสัตว์ชนิด ช้าง ม้า โค กระบือ แพะ แกะ กวาง สุกร หมูป่า สุนัข แมว สัตว์ปีกจำพวก นก ไก่ เป็ด ห่าน รวมถึงไข่สำหรับทำพันธุ์ และซากของสัตว์ดังกล่าว รวมทั้งอาหารสุกที่ทำประกอบหรือปรุงจากซากสัตว์ (ปัจจุบันบังคับเฉพาะกรณีนำเข้า และส่งออกระหว่างประเทศ) และสิ่งประดิษฐ์สำเร็จรูปที่ทำจากซากสัตว์ตามที่รัฐมนตรีประกาศกำหนด

2) หลักเกณฑ์สำหรับนายทะเบียนใช้ในการพิจารณาและออกใบอนุญาต เช่น การตรวจสอบเอกสารหลักฐานประกอบคำขอ และเรียกเอกสารเพิ่มเติมหรือการให้แก้ไขเอกสาร การจำหน่ายใบคำขอ ออกจากรายบบ

3) หน้าที่ของผู้รับใบอนุญาต เช่น ผู้รับใบอนุญาตต้องปฏิบัติตามและไม่ฝ่าฝืนพระราชบัญญัติโรคระบาดสัตว์ พ.ศ. 2558 และต้องอำนวยความสะดวกแก่เจ้าหน้าที่ในการเข้าตรวจสอบตามสมควร พร้อมทั้งแสดงใบอนุญาตเมื่อเจ้าหน้าที่ร้องขอ ทั้งยังต้องปฏิบัติตามระเบียบ ข้อบังคับ คำสั่ง หรือแนวทางปฏิบัติที่เกี่ยวข้องตามที่กรมปศุสัตว์กำหนด

4) วิธีการขอต่ออายุ การโอน การแสดงความจำนงและการรับโอนใบอนุญาตโดยทางมรดก การขอ และการออกใบแทน การขอและการอนุญาตแก้ไขรายการในใบอนุญาต

5) แบบคำขอ แบบใบอนุญาต

ประกาศฉบับดังกล่าวมีผลบังคับตั้งแต่วันที่ 3 ธันวาคม 2558 เป็นต้นมา

3.3.17 ประกาศกรมปศุสัตว์ เรื่อง กำหนดหลักเกณฑ์ วิธีการ และเงื่อนไขการขออนุญาต และการออก ใบอนุญาต การตรวจโรค และทำลายเชื้อโรคในการนำสัตว์หรือซากสัตว์ไปยังท้องที่จังหวัดอื่น พ.ศ. 2558

อาศัยอำนาจตามความในมาตรา 34 ประกอบมาตรา 6 แห่งพระราชบัญญัติโรคระบาดสัตว์ พ.ศ. 2558 อธิบดีกรมปศุสัตว์ประกาศกำหนดเงื่อนไข วิธีการปฏิบัติ หน้าที่ของผู้ขอใบอนุญาต สัตวแพทย์ประจำท้องที่ ผู้ออกใบอนุญาตเคลื่อนย้ายสัตว์หรือซากสัตว์ และสัตวแพทย์ประจำท้องที่ปลายทาง เกี่ยวกับเอกสารประกอบคำขอ การตรวจสอบแหล่งที่มาของสัตว์หรือซากสัตว์ การทำเครื่องหมายประจำตัวสัตว์ การฉีดวัคซีนป้องกันโรคระบาด การกักสัตว์เพื่อสังเกตอาการ การตรวจโรคและการทำลายเชื้อโรคระบาดที่ ยานพาหนะบรรทุกสัตว์หรือซากสัตว์

กำหนดหน้าที่ของผู้รับใบอนุญาต ให้เคลื่อนย้ายสัตว์หรือซากสัตว์ไปบนเส้นทางที่กำหนด ห้ามนำสัตว์หรือซากสัตว์ขึ้นหรือลงระหว่างทาง หยุดยานพาหนะเพื่อรับการตรวจจากสัตวแพทย์ประจำด่านกักกันสัตว์ระหว่างทางตามที่กำหนดในใบอนุญาต และต้องทำความสะอาดยานพาหนะ อุปกรณ์ที่เกี่ยวข้องกับการเคลื่อนย้ายสัตว์หรือซากสัตว์เมื่อเดินทางถึงปลายทางแล้ว

ประกาศฉบับนี้บังคับใช้ในกรณีเคลื่อนย้ายสัตว์ชนิดช้าง ม้า โค กระบือ แพะ แกะ กวาง สุกร หมูป่า หรือน้ำเชื้อสำหรับผสมพันธุ์ หรือเอ็มบริโอของสัตว์ดังกล่าว นก ไก่ เป็ด ห่าน หรือน้ำเชื้อสำหรับผสมพันธุ์ หรือไข่สำหรับใช้ทำพันธุ์ รวมทั้งซากของสัตว์ดังกล่าวไปยังท้องที่ต่างจังหวัด

ในส่วนของประกาศฉบับนี้มีความเกี่ยวข้องกับคู่มือฉบับนี้ คือ

1) กรณีมีการเคลื่อนย้ายซากสัตว์ออกจากด่านกักกันสัตว์ทำเข้าไปยังสถานประกอบการห้องเย็นซึ่งตั้งอยู่ในท้องที่ต่างจังหวัด ผู้ประกอบการจะต้องขอและได้รับใบอนุญาตเคลื่อนย้ายซากสัตว์ไปยังท้องที่ต่างจังหวัดจากสัตวแพทย์ประจำท้องที่ต้นทางด้วย

2) กรณีสารวัตรเข้าตรวจสอบสถานประกอบการห้องเย็นแล้วพบเนื้อหรือเครื่องในสัตว์ ซึ่งอ้างว่านำมาจากโรงฆ่าสัตว์ที่ต่างจังหวัด สารวัตรจะต้องเรียกดูหลักฐานใบอนุญาตเคลื่อนย้ายซากสัตว์ไปยังท้องที่ต่างจังหวัดจากสัตวแพทย์ประจำท้องที่ต้นทาง

ประกาศฉบับดังกล่าวมีผลบังคับตั้งแต่วันที่ 23 ธันวาคม 2558 เป็นต้นมา

3.3.18 ประกาศกรมปศุสัตว์ เรื่อง กำหนดหลักเกณฑ์ และวิธีการทำลายสิ่งของใดๆ ที่มีเชื้อโรคระบาด หรือมีเหตุอันควรสงสัยว่ามีเชื้อโรคระบาด พ.ศ. 2558

อาศัยอำนาจตามความในมาตรา 40 (5) ประกอบมาตรา 6 แห่งพระราชบัญญัติโรคระบาดสัตว์ พ.ศ. 2558 อธิบดีกรมปศุสัตว์กำหนดสัตวแพทย์ผู้ดำรงตำแหน่งต่างๆ ได้แก่ ผู้อำนวยการสำนักควบคุม ป้องกัน และบำบัดโรคสัตว์ ผู้อำนวยการกองสารวัตรและกักกัน ปศุสัตว์เขต ปศุสัตว์จังหวัด หัวหน้าด่านกักกันสัตว์ และปศุสัตว์อำเภอ มีอำนาจสั่งทำลายสิ่งของใดๆ ที่มีเชื้อโรคระบาดหรือสิ่งของใดๆ ที่มีเหตุอันควรสงสัยว่ามีเชื้อโรคระบาด โดยวิธีการฝัง เผา หรือวิธีการอื่น โดยแบ่งแยกอำนาจการสั่งทำลายตามเขตพื้นที่รับผิดชอบ และมูลค่าสิ่งของที่ทำลาย ทั้งนี้ การสั่งทำลายสิ่งของใดๆ สัตวแพทย์ผู้สั่งทำลายใช้หลักพิจารณา 3 ประการ ดังนี้

- 1) เชื้อโรคระบาดนั้นเป็นโรคระบาดร้ายแรงที่ทำให้มีการแพร่ระบาดเป็นวงกว้างและอาจติดต่อสู่คนได้ หรือจะส่งผลกระทบต่อภาคธุรกิจปศุสัตว์
- 2) ไม่สามารถทำลายเชื้อโรคระบาดได้ด้วยวิธีโดยง่าย
- 3) เป็นไปตามนโยบายของกรมปศุสัตว์

สัตวแพทย์ผู้สั่งทำลายต้องแจ้งเป็นหนังสือแก่เจ้าของสิ่งของที่จะต้องถูกทำลายทราบ และดำเนินการเพื่อให้เจ้าของได้รับค่าชดใช้ราคาส่งของใดๆ ที่มีเชื้อโรคระบาดหรือสิ่งของใดๆ ที่มีเหตุอันควรสงสัยว่ามีเชื้อโรคระบาด ตามหลักเกณฑ์ และวิธีการที่กำหนดในกฎกระทรวง ยกเว้นกรณีที่เจ้าของจงใจกระทำการฝ่าฝืนต่อพระราชบัญญัติว่าด้วยโรคระบาดสัตว์ พ.ศ. 2558 เมื่อดำเนินการทำลายสิ่งของใดๆ เสร็จสิ้นแล้วสัตวแพทย์ผู้สั่งทำลายต้องรายงานให้ผู้บังคับบัญชาทราบด้วย

ประกาศฉบับดังกล่าวบังคับใช้ตั้งแต่วันที่ 24 ธันวาคม 2558 เป็นต้นมา

3.3.19 ประกาศกรมปศุสัตว์ เรื่อง กำหนดหลักเกณฑ์ และวิธีการส่งกลับสัตว์หรือซากสัตว์ กรณีนำเข้า หรือนำผ่านราชอาณาจักรโดยไม่ได้รับใบอนุญาตตามมาตรา 31 หรือไม่ปฏิบัติตามมาตรา 32 หรือมาตรา 33 แห่งพระราชบัญญัติโรคระบาดสัตว์ พ.ศ. 2558

อาศัยอำนาจตามความในกฎหมายมาตรา 42 วรรคสาม (1) ประกอบมาตรา 6 แห่งพระราชบัญญัติโรคระบาดสัตว์ พ.ศ. 2558 อธิบดีกรมปศุสัตว์กำหนดให้สัตว์หรือซากสัตว์ของกลาง ซึ่งสารวัตรใช้อำนาจตามมาตรา 42 ยึดหรืออายัด จากผู้กระทำผิดตามมาตรา 31 หรือไม่ปฏิบัติตามมาตรา 32 หรือมาตรา 33 แห่งพระราชบัญญัติโรคระบาดสัตว์ พ.ศ. 2558 เมื่อคดีถึงที่สุดและศาลสั่งไม่รับสัตว์หรือซากสัตว์ และสัตวแพทย์ได้ตรวจแล้วพบว่าสัตว์หรือซากสัตว์นั้นไม่เป็นโรคระบาดหรือพาหะของโรคระบาด ให้สารวัตรมีอำนาจสั่งให้เจ้าของ ผู้นำเข้าหรือนำผ่านฯ ทำการส่งสัตว์หรือซากสัตว์กลับไปยังประเทศต้นทาง โดยอนุโลมให้ใช้วิธีการส่งออกสัตว์หรือซากสัตว์ตามวิธีการที่กำหนดในมาตรา 31 วรรคสอง ประกอบมาตรา 32 (2) โดยให้เจ้าของ ผู้นำเข้าหรือนำผ่านฯ เป็นผู้รับผิดชอบค่าใช้จ่ายที่เกี่ยวกับการส่งกลับสัตว์หรือซากสัตว์

กรณีที่ดีที่สุดโดยศาลสั่งรับสัตว์หรือซากสัตว์ของกลาง ให้ตกเป็นของกรมปศุสัตว์ สารวัตรจะต้อง ดำเนินการตามข้อกฎหมายที่เกี่ยวข้องต่อไป

ประกาศฉบับดังกล่าวมีผลบังคับใช้ตั้งแต่วันที่ 22 มกราคม 2559 เป็นต้นมา

3.3.20 ประกาศกรมปศุสัตว์ เรื่อง กำหนดหลักเกณฑ์ และวิธีการในการออกประกาศหาตัวบุคคล ซึ่งเป็นเจ้าของผู้นำเข้าหรือนำผ่านราชอาณาจักร ซึ่งสัตว์หรือซากสัตว์ พ.ศ. 2559

อาศัยอำนาจตามความในมาตรา 43 วรรคหนึ่ง (1) ประกอบมาตรา 6 แห่งพระราชบัญญัติโรคระบาดสัตว์ พ.ศ. 2558 อธิบดีกรมปศุสัตว์กำหนดหลักเกณฑ์ วิธีการดำเนินการเกี่ยวกับการออกประกาศ หาตัวบุคคลซึ่งเป็นเจ้าของ ผู้นำเข้าหรือนำผ่านราชอาณาจักรซึ่งสัตว์หรือซากสัตว์ ซึ่งสารวัตรใช้อำนาจตามมาตรา 42 ยึดหรืออายัดสัตว์หรือซากสัตว์ที่นำเข้าหรือนำผ่านราชอาณาจักรโดยไม่ได้รับใบอนุญาตตามมาตรา 31 หรือไม่ปฏิบัติตามมาตรา 32 หรือมาตรา 33 แห่งพระราชบัญญัติโรคระบาดสัตว์ พ.ศ. 2558 ก่อนที่สัตว์หรือซากสัตว์นั้นจะตกเป็นของกรมปศุสัตว์ภายในสี่สิบห้าวันนับแต่วันที่ให้มีประกาศหาเจ้าของ และสัตวแพทย์ตรวจพิสูจน์แล้วไม่พบว่าสัตว์หรือซากสัตว์นั้นเป็นโรคระบาดหรือเป็นพาหะของโรคระบาด

สารวัตรมีหน้าที่ดูแลสัตว์หรือซากสัตว์ที่ยึดหรืออายัดจนกว่าจะพบตัวเจ้าของ ผู้นำเข้าหรือนำผ่านกรณีสัตว์หรือซากสัตว์ที่ยึดอายัดไว้เป็นของเสียง่าย ถ้าเก็บไว้จะเสี่ยงต่อความเสียหาย หรือเสียค่าใช้จ่ายในการเก็บรักษาเกินค่าของสิ่งนั้น สารวัตรที่ได้รับมอบหมายจากอธิบดีกรมปศุสัตว์มีอำนาจขายทอดตลาด ก่อนที่สัตว์หรือซากสัตว์จะตกเป็นของกรมปศุสัตว์ก็ได้

เมื่อมีผู้มาแสดงตัวเป็นเจ้าของภายในระยะเวลาสี่สิบห้าวัน ให้ส่งสัตว์หรือซากสัตว์กลับไปยังประเทศต้นทาง และดำเนินการตามกฎหมายที่เกี่ยวข้องต่อไปค่าใช้จ่ายในการดูแลหรือเก็บรักษาสัตว์หรือซากสัตว์ให้เจ้าของ ผู้นำเข้าหรือนำผ่านเป็นผู้รับผิดชอบ แต่หากออกประกาศไปแล้วครบกำหนดสี่สิบห้าวัน ยังไม่มีบุคคลใดมาแสดงตนติดต่อขอรับสัตว์หรือซากสัตว์คืน ให้สัตว์หรือซากสัตว์นั้นตกเป็นของกรมปศุสัตว์ โดยหัวหน้าหน่วยงานของสารวัตรผู้ทำการยึดหรืออายัดรายงานให้กรมปศุสัตว์ทราบด้วย

ประกาศฉบับดังกล่าวมีผลบังคับใช้ตั้งแต่วันที่ 2 มิถุนายน 2559 เป็นต้นมา

3.3.21 ประกาศกรมปศุสัตว์ เรื่อง กำหนดท้องที่ ชนิดซากสัตว์ที่ต้องทำเครื่องหมายประจำตัวสัตว์ สำหรับซากสัตว์ ลักษณะ การยกเว้นราคา และหลักเกณฑ์ วิธีการ และเงื่อนไขการทำ เครื่องหมายประจำตัวสัตว์สำหรับซากสัตว์ที่นำเข้ามาในราชอาณาจักร พ.ศ. 2559

อาศัยอำนาจตามความในมาตรา 9 ประกอบมาตรา 6 แห่งพระราชบัญญัติโรคระบาดสัตว์ พ.ศ. 2558 อธิบดีกรมปศุสัตว์กำหนดให้สัตวแพทย์ประจำท่าเข้าสั่งให้ผู้นำเข้าซากสัตว์ชนิดโค กระบือ แพะ แกะ สุกร กวาง โดยมีวัตถุประสงค์การนำเข้ามาเพื่อการบริโภคของคนหรือสัตว์ ต้องทำเครื่องหมายประจำตัวสัตว์โดยการติดสติ๊กเกอร์ตามแบบที่กรมปศุสัตว์กำหนด ไว้ที่ภาชนะหรือสิ่งห่อหุ้มซากสัตว์ ภายในระยะเวลา ณ สถานที่ที่สัตวแพทย์ประจำท่าเข้ากำหนด โดยเจ้าของซากสัตว์ไม่ต้องรับผิดชอบค่าใช้จ่ายเครื่องหมายประจำตัวสัตว์

ประกาศฉบับดังกล่าวบังคับใช้ตั้งแต่วันที่ 27 มกราคม 2560 เป็นต้นมา

3.4 กฎสำนักนายกรัฐมนตรี ว่าด้วยเครื่องแบบพิเศษสำหรับข้าราชการกรมปศุสัตว์ซึ่งได้รับการแต่งตั้งเป็น สारว้ตรตามกฎหมายว่าด้วยโรคระบาดสัตว์ พ.ศ. 2560

โดยที่ข้าราชการกรมปศุสัตว์ที่ได้รับการแต่งตั้งเป็น สारว้ตรตามกฎหมายว่าด้วยโรคระบาดสัตว์ ควรแต่งเครื่องแบบปฏิบัติงานตามรูปแบบมาตรฐานตามที่กฎหมายกำหนดในขณะออกปฏิบัติหน้าที่ เพื่อให้มี ลักษณะจดจำได้ง่าย แตกต่างออกไปจากเครื่องแบบตามปกติของข้าราชการโดยทั่วไป โดยกำหนดชนิด แบบเครื่องแบบ สारว้ตรไว้ 2 ชนิด คือ เครื่องแบบปฏิบัติงานปกติ และเครื่องแบบปฏิบัติงานสนาม

กฎสำนักนายกรัฐมนตรีฉบับดังกล่าว มีผลบังคับใช้ตั้งแต่วันที่ 1 เมษายน 2560 เป็นต้นมา



ภาพที่ 4 เครื่องแบบพิเศษ สारว้ตรตามกฎหมายว่าด้วยโรคระบาดสัตว์

3.5 พระราชบัญญัติป้องกันและปราบปรามการทรมานและการกระทำให้บุคคลสูญหาย พ.ศ. 2565

พระราชบัญญัติป้องกันและปราบปรามการทรมานและการกระทำให้บุคคลสูญหาย พ.ศ. 2565 มีผลบังคับใช้ตั้งแต่วันที่ 22 กุมภาพันธ์ 2566 โดยเหตุผลในการประกาศใช้พระราชบัญญัตินี้ คือ โดยที่การทรมานและการกระทำให้บุคคลสูญหายซึ่งกระทำโดยเจ้าหน้าที่ของรัฐเป็นการละเมิดสิทธิมนุษยชนอย่างร้ายแรงที่ไม่อาจกระทำได้ ไม่ว่าในสถานการณ์ใดๆ ดังนั้น เพื่อยกระดับและเพิ่มประสิทธิภาพในการบังคับใช้กฎหมาย รวมทั้งการคุ้มครองสิทธิมนุษยชนของประเทศไทย สมควรกำหนดฐานความผิด มาตรการป้องกันและปราบปราม และมาตรการเยียวยาผู้เสียหาย ตลอดจนมาตรการอื่นที่เกี่ยวข้องให้สอดคล้องกับอนุสัญญาต่อต้านการทรมาน และการปฏิบัติหรือการลงโทษอื่นที่โหดร้าย ไร้มนุษยธรรม หรือที่ย่ำยีศักดิ์ศรี และอนุสัญญาระหว่างประเทศว่าด้วยการคุ้มครองบุคคลทุกคนจากการบังคับให้หายสาบสูญ (ประเทศไทยเข้าเป็นภาคีอนุสัญญาต่อต้านการทรมานและการปฏิบัติหรือการลงโทษอื่นที่โหดร้าย ไร้มนุษยธรรมหรือที่ย่ำยีศักดิ์ศรี เมื่อวันที่ 2 ตุลาคม 2550 ส่งผลให้อนุสัญญาฯ มีผลใช้บังคับกับประเทศไทย ตั้งแต่วันที่ 1 พฤศจิกายน 2550 เป็นต้นมา)

กฎหมายฉบับนี้มีหลักการสำคัญ 3 ประการ คือ การป้องกัน การปราบปราม และการเยียวยา ดังนี้

1) เพื่อป้องกันไม่ให้เจ้าหน้าที่ของรัฐกระทำการทรมาน โหดร้าย ไร้มนุษยธรรม หรือทำการย่ำยีศักดิ์ศรีความเป็นมนุษย์ต่อประชาชนหรืออุ้มหาย โดยกำหนดให้พนักงานฝ่ายปกครองหรือตำรวจหากจับใครจะต้องแจ้งเจ้าพนักงานอัยการและฝ่ายปกครองทันที ทั้งยังต้องทำการบันทึกวิดีโอขณะทำการจับ และทำการควบคุมตัวบุคคลตลอดเวลาจนกว่าจะส่งตัวผู้ถูกจับให้แก่พนักงานสอบสวน ผู้จับกุมจะต้องทำบันทึกการจับกุมและการควบคุมตัวโดยละเอียดเพื่อให้ตรวจสอบได้

2) เพื่อปราบปรามเจ้าหน้าที่รัฐที่กระทำความผิด โดยกฎหมายกำหนดให้เจ้าหน้าที่รัฐ ไม่ว่าจะหน่วยงานใดก็ตาม หากกระทำการทรมาน กระทำการที่โหดร้าย ไร้มนุษยธรรม หรือกระทำการอุ้มหายประชาชน จะต้องถูกดำเนินคดีและถูกลงโทษ

3) เพื่อเยียวยาประชาชนผู้เป็นเหยื่อถูกเจ้าหน้าที่รัฐกระทำการทรมาน หรือถูกกระทำอย่างโหดร้าย ไร้มนุษยธรรม หรือครอบครัวของผู้ที่ถูกเจ้าหน้าที่รัฐอุ้มหาย นอกจากมีสิทธิได้รับค่าเสียหายจากรัฐแล้วยังมีสิทธิได้รับการเยียวยาประการอื่นๆ อีกด้วย เช่น การฟื้นฟูร่างกายและจิตใจ นอกจากนั้นหากคนในครอบครัวถูกเจ้าหน้าที่รัฐอุ้มหาย จะต้องสืบค้นจนกว่าจะมีหลักฐานที่เชื่อถือได้ว่าผู้ที่ถูกอุ้มหายไปนั้นเสียชีวิตแล้ว หรือหากยังมีชีวิตอยู่ บุคคลผู้นั้นอยู่ที่ใด อยู่อย่างไรอีกด้วย

ตามนิยามกฎหมายฉบับนี้ “เจ้าหน้าที่ของรัฐ” หมายถึง บุคคลซึ่งใช้อำนาจรัฐหรือได้รับมอบอำนาจหรือได้รับการแต่งตั้ง อนุญาต สนับสนุน หรือยอมรับโดยตรงหรือโดยปริยาย จากผู้มีอำนาจรัฐให้ดำเนินการตามกฎหมาย เช่น ข้าราชการ พนักงานรัฐวิสาหกิจ พนักงานในหน่วยงานรัฐ ตำรวจ ฝ่ายปกครอง ทหาร ป่าไม้ สรรพสามิต กรมอุทยาน พนักงานส่วนท้องถิ่น ลูกจ้างส่วนราชการ รัฐวิสาหกิจ หรือหน่วยงานของรัฐ รวมถึงผู้ดำรงตำแหน่งทางการเมือง เช่น นายกรัฐมนตรี รัฐมนตรี สมาชิกสภาผู้แทนราษฎร สมาชิกวุฒิสภา ข้าราชการการเมือง เป็นต้น ดังนั้น สารวัตรตามกฎหมายว่าด้วยโรคระบาดสัตว์

ยอมเป็นเจ้าหน้าที่ของรัฐตามกฎหมายฉบับนี้ด้วยเช่นกัน เนื่องจากมีอำนาจปราบปรามจับกุมผู้กระทำความผิด สารวัตรจึงจำเป็นต้องทราบตัวบทที่สำคัญในกฎหมายดังกล่าวที่เกี่ยวข้องกับการปฏิบัติงาน ดังนี้

มาตรา 22 ในการควบคุมตัว เจ้าหน้าที่ของรัฐผู้รับผิดชอบต้องบันทึกภาพและเสียง อย่างต่อเนื่อง ในขณะที่จับและควบคุมจนกระทั่งส่งตัวให้พนักงานสอบสวนหรือปล่อยตัวบุคคลดังกล่าวไป เว้นแต่มีเหตุสุดวิสัยที่ไม่สามารถกระทำได้ ก็ให้บันทึกเหตุนั้นเป็นหลักฐานไว้ในบันทึกการควบคุมตัว

การควบคุมตัวตามวรรคหนึ่ง ให้เจ้าหน้าที่ของรัฐผู้รับผิดชอบแจ้งพนักงานอัยการและ นายอำเภอ ในท้องที่ที่มีการควบคุมตัวโดยทันที สำหรับในกรุงเทพมหานครให้แจ้งพนักงานอัยการและ ผู้อำนวยการสำนักงานการสอบสวนและนิติการ กรมการปกครอง หากผู้รับแจ้งเห็นว่าเหตุอันควรสงสัยว่าจะมีการทรมาน การกระทำที่โหดร้าย ไร้มนุษยธรรม หรือย่ำยีศักดิ์ศรีความเป็นมนุษย์หรือการกระทำที่บุคคลสูญหาย ให้ผู้รับแจ้งดำเนินการตามมาตรา 26 ต่อไป

มาตรา 23 ในการควบคุมตัว เจ้าหน้าที่ของรัฐผู้รับผิดชอบต้องบันทึกข้อมูลเกี่ยวกับผู้ถูกควบคุมตัว โดยอย่างน้อยต้องมีรายละเอียด ดังต่อไปนี้

- 1) ข้อมูลอัตลักษณ์เกี่ยวกับผู้ถูกควบคุมตัว เช่น ชื่อ นามสกุล หรือตำหนิรูปพรรณ
- 2) วัน เวลา และสถานที่ของการถูกควบคุมตัว และข้อมูลเกี่ยวกับเจ้าหน้าที่ของรัฐผู้ทำการควบคุมตัว ในกรณีที่มีการย้ายสถานที่ดังกล่าวจะต้องระบุถึงสถานที่ปลายทางที่รับตัว ผู้ถูกควบคุมตัว รวมทั้งเจ้าหน้าที่ของรัฐผู้รับผิดชอบการย้ายนั้น
- 3) คำสั่งที่ให้มีการควบคุมตัว และเหตุแห่งการออกคำสั่งนั้น
- 4) เจ้าหน้าที่ของรัฐผู้ออกคำสั่งให้ควบคุมตัว
- 5) วัน เวลา และสถานที่ของการปล่อยตัวผู้ถูกควบคุมตัว และผู้มารับตัวผู้ถูกควบคุมตัว
- 6) ข้อมูลเกี่ยวกับสภาพร่างกายและจิตใจของผู้ถูกควบคุมตัว ก่อนถูกควบคุมตัว และก่อนการปล่อยตัว ในกรณีที่ผู้ถูกควบคุมตัวถึงแก่ความตายระหว่างการควบคุมตัว จะต้องระบุถึงสาเหตุแห่งการตาย และสถานที่เก็บศพ
- 7) ข้อมูลอื่นๆ ที่คณะกรรมการกำหนดเพื่อป้องกันการทรมาน การกระทำที่โหดร้าย ไร้มนุษยธรรม หรือย่ำยีศักดิ์ศรีความเป็นมนุษย์ หรือการกระทำที่บุคคลสูญหาย

อธิบาย เมื่อสารวัตรต้องใช้อำนาจจับกุมผู้กระทำความผิด สารวัตรผู้ทำการจับกุมต้องบันทึกภาพเคลื่อนไหวพร้อมเสียงตลอดเวลาด้วยกล้อง Body Camera หรือกล้องโทรศัพท์มือถือ กล้องติดรถยนต์ หรือ กล้องวิดีโอ ห้ามกระทำการใดๆด้วยความจงใจที่จะส่งผลให้ประสิทธิภาพในการบันทึกเสียงและภาพลดลง ทั้งนี้ หากสารวัตรไม่บันทึกวีดีโอระหว่างจับกุมตามมาตรา 22 และไม่ได้บันทึกข้อมูลผู้ถูกควบคุมตัวตามมาตรา 23 สารวัตรอาจมีความผิดฐานปฏิบัติหน้าที่โดยมิชอบตามมาตรา 157 แห่งประมวลกฎหมายอาญา ฝ่ายจําเลย อาจยกเป็นเหตุการจับโดยมิชอบ

ตาม ป.วิ.อาญา มาตรา 87 หากการจับเป็นไปโดยมิชอบ พนักงานสอบสวนย่อมไม่มีอำนาจควบคุม หรือยื่นคำร้องขอให้ศาลออกหมายซึ่งระหว่างการสอบสวน ตาม ป.วิ.อ. มาตรา 87 (ฎีกาที่ 466/2541)

หากสารวัตรทำการจับกุมโดยไม่มีกล้องบันทึกภาพเกิดจากเหตุสุดวิสัยที่สารวัตรไม่สามารถกระทำได้ เช่น เป็นความผิดซึ่งหน้าฉับพลันทำให้สารวัตรไม่สามารถทำการบันทึกวิดีโอได้ หรือเกิดการต่อสู้ขัดขวาง จนเกิดความเสียหายต่ออุปกรณ์บันทึกวิดีโอ หรือหากบันทึกวิดีโอแล้วจะเกิดอันตรายต่อผู้ทำการจับกุม เช่นนี้ สารวัตรต้องลงบันทึกเหตุการณ์เป็นหลักฐานไว้ในบันทึกการควบคุมตัว เพื่อป้องกันเหตุการณ์ไม่พึงประสงค์ ที่อาจเกิดขึ้นระหว่างควบคุมตัว เช่น มีการกระทำความผิด หรือย้ายศักดิ์ศรีผู้ถูกจับกุมในที่ลับตาคน หรือนำตัวผู้ถูกจับกุมไปรีดไถเอาทรัพย์สินเงินทอง หรือทำการต่อรองหวังรีดเอาข้อมูลหรือคำรับสารภาพ หรือเกิดเหตุ อันใดที่ทำให้เกิดอันตรายต่อร่างกาย ชีวิตของผู้ถูกควบคุมตัว เป็นต้น

เมื่อควบคุมตัวผู้กระทำผิดได้แล้วต้องแจ้งพนักงานอัยการและฝ่ายปกครองในท้องที่ที่มีการควบคุมตัว ทราบทันที โดยแจ้งเป็นหนังสือ โทรสาร หรือจดหมายอิเล็กทรอนิกส์ (มาตรา 22 วรรคสอง) ในการจับกุม นอกจากสารวัตรทำบันทึกจับกุมแล้ว สารวัตรยังต้องทำบันทึกข้อมูลผู้ถูกควบคุมตัว (แบบ ปท.1) ซึ่งมี รายละเอียด วัน เวลา สถานที่ควบคุมตัว/เจ้าหน้าที่รัฐผู้ออกคำสั่งให้ควบคุมตัว/ข้อมูลเกี่ยวกับสภาพ ร่างกายและจิตใจของผู้ถูกควบคุมตัว/ข้อกล่าวหาหรือพฤติการณ์การจับ สำหรับส่งพนักงานสอบสวนด้วย

เมื่อสารวัตรจะนำตัวผู้ถูกจับกุมส่งพนักงานสอบสวนจะต้องเตรียมเอกสารหลักฐาน ประกอบด้วย 1) บันทึกจับกุม 2) บัญชีของกลางคดีอาญา 3) สำเนาบันทึกภาพและเสียงขณะจับกุมและควบคุมตัวผู้ถูกจับ 4) หลักฐานการแจ้งพนักงานอัยการหรือพนักงานฝ่ายปกครอง และ 5) สำเนาทะเบียนข้อมูลเกี่ยวกับผู้ถูก ควบคุมตัวตามมาตรา 23 (ปท.1)

ตารางที่ 2 หน่วยงานอัยการและฝ่ายปกครองที่สารวัตรจะต้องแจ้งให้ทราบเมื่อมีการจับกุมควบคุมตัวผู้กระทำผิด ตามมาตรา 22 วรรคสอง พระราชบัญญัติป้องกันและปราบปรามการทรมานและการกระทำให้นุคคลสูญหาย พ.ศ. 2565

ท้องที่ควบคุมตัว	พนักงานอัยการ	ฝ่ายปกครอง
กรุงเทพมหานคร	ศูนย์ป้องกันและปราบปรามการทรมานและการกระทำ ให้นุคคลสูญหาย สำนักงานอัยการสูงสุด อาคารถนน บรมราชชนนี เลขที่ 73/1 ถนนบรมราชชนนีแขวงฉิมพลี เขตตลิ่งชัน กรุงเทพมหานคร 10170 โทร. 02 434 8325 ถึง 27 ต่อ 601 ถึง 605 อีเมลล์ ptd@ago.go.th หรือ ptd1@ago.go.th หรือ ptd2@ago.go.th หรือ ptd3@ago.go.th	ผู้อำนวยการสำนักการสอบสวนและ นิติการ กรมการปกครอง ศูนย์รับแจ้งการควบคุมตัว กรุงเทพมหานคร โทร. 064 183 1234 โทร. 02 256 9561 arrestdopabkk@gmail.com
ท้องที่ต่างจังหวัด	สำนักงานอัยการจังหวัด	ศูนย์รับแจ้งการควบคุมตัวประจำ อำเภอของทุกอำเภอ



ภาพที่ 5 ขั้นตอนดำเนินการตามพระราชบัญญัติป้องกันและปราบปรามการทรมาน และการกระทำให้บุคคลสูญหาย พ.ศ. 2565

(ที่มา : policebangsue.org/ita/พ.ร.บ.ทรมาน.pdf, วันที่สืบค้น 2 พฤศจิกายน 2566)

ทั้งนี้ สารวัตรควรจัดเก็บไฟล์วิดีโอขณะจับกุมเป็นข้อมูลสำรองไว้ในคอมพิวเตอร์ของหน่วยงาน โดยอาจตั้งชื่อไฟล์ด้วยการระบุวันที่ เวลา และชื่อผู้ถูกจับกุม โดยเก็บไฟล์ไว้จนกว่าคดีจะถึงที่สุดหรือขาดอายุความ และสารวัตรอาจทำบัญชีสารบบควบคุมการแจ้งการควบคุมตัวไว้เป็นหลักฐานด้วยจะเป็นการดี

3.6 พระราชบัญญัติว่าด้วยการปรับเป็นพินัย พ.ศ. 2565

เจตนารมณ์ของพระราชบัญญัติฉบับนี้ คือ รัฐบาลต้องการให้มีกฎหมายกลางในการพิจารณา รวมทั้งกำหนดมาตรการสำหรับผู้ฝ่าฝืนกฎหมายซึ่งไม่ใช่ฐานความผิดร้ายแรง เรียกมาตรการนี้ว่า “การปรับเป็นพินัย” โดยให้ผู้กระทำผิดชำระเงินค่าปรับตามที่กำหนด ซึ่งไม่ใช่โทษปรับทางอาญา ไม่มีการจำคุกหรือการกักขังแทนค่าปรับ และไม่มีการลงบันทึกประวัติอาชญากรรม (สุธีรา ชูบัณฑิต, 2564)

โดยคาดหวังว่าจะแก้ปัญหากฎหมายอาญาเพื่อ (Over Criminalization) ซึ่งเป็นสภาพปัญหาอันเกิดจากการกำหนดให้การกระทำต่างๆเป็นความผิดอาญามากเกินความจำเป็น ด้วยความเชื่อที่ว่าโทษทางอาญาจักสามารถทำให้ผู้คนเกรงกลัวที่จะกระทำความผิดได้ แม้ในความเป็นจริงที่ปรากฏโทษทางอาญาที่รุนแรงที่สุด คือ โทษประหารชีวิต ก็ไม่อาจควบคุมการก่ออาชญากรรมได้ (สุกษลี เทพหัสดิน)

ณ อยุรยา, 2561) ปัญหาผู้ต้องขังล้นคุก ทั้งยังไม่ต้องการให้บุคคลมีมลทินติดตัวด้วยความผิดเพียงเล็กน้อยซึ่งไม่กระทบต่อสังคมส่วนรวม

“ความผิดทางพินัย” หมายถึง การกระทำหรืองดเว้นกระทำ อันเป็นการฝ่าฝืนหรือไม่ปฏิบัติตามกฎหมาย และกฎหมายนั้นบัญญัติให้ต้องชำระค่าปรับเป็นพินัย

“ปรับเป็นพินัย” หมายถึง สั่งให้ผู้กระทำความผิดทางพินัยต้องชำระค่าปรับเป็นพินัยไม่เกินที่กฎหมายกำหนด

“ค่าปรับเป็นพินัย” หมายถึง เงินค่าปรับที่ต้องชำระให้แก่รัฐ ซึ่งเป็นมาตรการทางกฎหมายที่จะนำมาใช้แทนโทษทางอาญาสำหรับผู้กระทำความผิดไม่ร้ายแรงและโดยสภาพไม่กระทบต่อความสงบเรียบร้อยหรือศีลธรรมอันดีของประชาชนอย่างร้ายแรงหรือไม่กระทบต่อส่วนรวมอย่างกว้างขวาง

พระราชบัญญัติฉบับนี้ตราขึ้นบนพื้นฐานมาตรา 77 ของรัฐธรรมนูญแห่งราชอาณาจักรไทย พุทธศักราช 2560 กำหนดว่า “รัฐพึงจัดให้มีกฎหมายเพียงเท่าที่จำเป็น และยกเลิกหรือปรับปรุงกฎหมายที่หมดความจำเป็นหรือไม่สอดคล้องกับสภาพการณ์ หรือที่เป็นอุปสรรคต่อการดำรงชีวิตหรือการประกอบอาชีพ โดยไม่ชักช้าเพื่อไม่ให้เป็นการกระทบแก่ประชาชน และดำเนินการให้ประชาชนเข้าถึงตัวบทกฎหมายต่างๆ ได้โดยสะดวกและสามารถเข้าใจกฎหมายได้ง่ายเพื่อปฏิบัติตามกฎหมายได้อย่างถูกต้อง”

สาระสำคัญของกฎหมายฉบับนี้ คือ

1) กำหนดให้เปลี่ยนความผิดทางอาญาที่มีโทษปรับสถานเดียวและโทษปรับทางปกครองตามกฎหมายที่กำหนดไว้ในบัญชีท้ายพระราชบัญญัติ จำนวน 204 ฉบับ เช่น พระราชบัญญัติจราจรทางบก พ.ศ. 2522 และพระราชบัญญัติป่าชุมชน พ.ศ. 2562 ให้เป็น “ความผิดทางพินัย” และผู้กระทำความผิดทางพินัยต้องชำระ “ค่าปรับเป็นพินัย” ให้แก่รัฐ โดยไม่มีการบันทึกประวัติอาชญากร

2) กำหนดให้เจ้าหน้าที่ของรัฐซึ่งรับผิดชอบในการปฏิบัติตามกฎหมายที่กำหนดไว้ตามบัญชีท้ายพระราชบัญญัติเป็นผู้มีอำนาจปรับเป็นพินัย ถ้าผู้กระทำความผิดยินยอมชำระค่าปรับเป็นพินัยตามจำนวนและภายในระยะเวลาที่กำหนด ให้คดีความผิดทางพินัยเป็นอันยุติ แต่ถ้าไม่ยินยอมให้เจ้าหน้าที่ดังกล่าวนั้นส่งสำนวนให้อัยการฟ้องคดีต่อศาลต่อไป

3) การกำหนดค่าปรับเป็นพินัยต้องพิจารณาให้เหมาะสมกับความรุนแรงของการกระทำความผิดและฐานะทางเศรษฐกิจของผู้กระทำความผิด โดยผู้กระทำความผิดอาจขอผ่อนชำระค่าปรับเป็นพินัยเป็นรายงวดก็ได้ แต่ถ้าผู้กระทำความผิดไม่มีเงินชำระค่าปรับเป็นพินัยได้ สามารถร้องขอทำงานบริการสังคมหรือทำงานสาธารณประโยชน์แทนค่าปรับเป็นพินัยได้

4) ในกรณีที่กระทำความผิดทางพินัยเพราะเหตุแห่งความยากจนเหลือทนทาน หรือเพราะความจำเป็นอย่างแสนสาหัสในการดำรงชีวิต ผู้กระทำความผิดสามารถยื่นคำร้องเพื่อให้กำหนดค่าปรับเป็นพินัยต่ำกว่าที่กฎหมายบัญญัติไว้ หรือขอทำงานบริการสังคมหรือทำงานสาธารณประโยชน์แทนค่าปรับเป็นพินัยก็ได้

5) ผู้ที่ศาลมีคำพิพากษาให้ชำระค่าปรับเป็นพินัย ไม่ชำระค่าปรับภายในเวลาที่ศาลกำหนด ให้ศาลออกหมายบังคับคดีเพื่อยึดทรัพย์สินหรืออายัดสิทธิเรียกร้องในทรัพย์สินของผู้นั้นเพื่อชำระค่าปรับเป็นพินัยได้ (เดลินิวส์ออนไลน์, 24 ตุลาคม 2566)

พระราชบัญญัติโรคระบาดสัตว์ พ.ศ. 2558 กำหนดฐานความผิดจำนวน 3 มาตรา ที่ผู้กระทำความผิดจะต้องชำระค่าปรับเป็นพินัยให้แก่เจ้าหน้าที่ของรัฐซึ่งรับผิดชอบในการปฏิบัติตามกฎหมาย ได้แก่

1) มาตรา 57 เจ้าของสัตว์หรือซากสัตว์ผู้ใดไม่ปฏิบัติตามมาตรา 9 วรรคสาม มีความผิดทางพินัย ต้องชำระค่าปรับเป็นพินัยไม่เกินหนึ่งหมื่นบาท

2) มาตรา 63 เจ้าของที่ดินผู้ใดไม่ปฏิบัติตามมาตรา 14 วรรคหนึ่ง มีความผิดทางพินัย ต้องชำระค่าปรับเป็นพินัยไม่เกินหนึ่งหมื่นบาท

3) มาตรา 67 ผู้รับใบอนุญาตตามมาตรา 24 หรือมาตรา 25 ผู้ใดไม่ปฏิบัติตามมาตรา 29 วรรคหนึ่ง หรือมาตรา 30 มีความผิดทางพินัยต้องชำระค่าปรับเป็นพินัยไม่เกินหนึ่งหมื่นบาท

ซึ่งสารวัตรมีโอกาสดตรวจพบการกระทำผิดตามมาตรา 57 และมาตรา 67 ได้ในขณะที่เข้าตรวจค้นสถานประกอบการห้องเย็น สารวัตรจึงต้องดำเนินการให้ผู้กระทำความผิดชำระค่าปรับเป็นพินัย ตามที่กฎหมายกำหนด โดยสำนักกฎหมาย กรมปศุสัตว์ ได้มีหนังสือที่ กษ 0604/ว22441 ลงวันที่ 17 ตุลาคม 2566 แจ้งหลักการพิจารณาสำคัญสำหรับเจ้าหน้าที่ผู้มีอำนาจปรับเป็นพินัย สรุปใจความดังนี้

1) พระราชบัญญัติว่าด้วยการปรับเป็นพินัย พ.ศ. 2565 บังคับใช้กับมาตราที่มี “โทษปรับสถานเดียว”

2) เจ้าหน้าที่ของกรมปศุสัตว์ผู้มีอำนาจปรับเป็นพินัย ตามฐานความผิดมาตรา 57 มาตรา 63 และมาตรา 67 เป็นไปตามประกาศกระทรวงเกษตรและสหกรณ์ เรื่อง กำหนดเจ้าหน้าที่ของรัฐผู้มีอำนาจปรับเป็นพินัยตามพระราชบัญญัติโรคระบาดสัตว์ พ.ศ. 2558 ลงวันที่ 10 พฤศจิกายน 2566)

3) การกำหนดค่าปรับเป็นพินัย ตามมาตรา 9 แห่งพระราชบัญญัติว่าด้วยการปรับเป็นพินัย พ.ศ. 2565 กำหนดให้พิจารณาให้เหมาะสมกับข้อเท็จจริง ได้แก่

3.1) ระดับความรุนแรงของผลกระทบที่เกิดขึ้นแก่ชุมชน

3.2) ความรู้ผิดชอบ อายุ ประวัติ ความประพฤติ สถิติปัญหา การศึกษา สุขภาวะแห่งจิต เป็นต้น

3.3) ผลประโยชน์ที่ผู้กระทำความผิดทางพินัยหรือบุคคลอื่นได้รับจากการกระทำผิด

3.4) สถานะทางเศรษฐกิจของผู้กระทำความผิดทางพินัย

3.5) ในการชำระค่าปรับเป็นพินัย ถ้าผู้กระทำความผิดทางพินัยร้องขอ และเจ้าหน้าที่ของรัฐหรือศาล เห็นว่าผู้กระทำความผิดไม่อาจชำระค่าปรับในคราวเดียวได้ เจ้าหน้าที่ของรัฐหรือศาลจะให้อ่อนชำระก็ได้ ซึ่งในส่วนนี้เจ้าหน้าที่ของรัฐจะต้องมีการติดตามทวงถามจนกว่าผู้กระทำความผิดจะชำระเสร็จ แต่ห้ามมิให้ปล่อยให้ล่วงเวลาเกิน 5 ปี

4) ในการแสวงหาข้อเท็จจริงและรวบรวมพยานหลักฐาน ต้องให้โอกาสผู้ถูกกล่าวหาได้ชี้แจงหรือแก้ข้อกล่าวหาที่ตนได้ทำตามสมควร ตามหลักเกณฑ์ที่กำหนดในกฎกระทรวง การแสวงหาข้อเท็จจริง การรวบรวมพยานหลักฐาน และการชี้แจงหรือแก้ข้อกล่าวหา พ.ศ. 2566

5) เมื่อมีพยานหลักฐานเพียงพอว่าผู้ใดกระทำความผิดทางพินัย ให้เจ้าหน้าที่ของรัฐมีคำสั่งปรับเป็นพินัยและส่งคำสั่งให้ผู้นั้นทราบทางไปรษณีย์ลงทะเบียนตอบรับไปยังที่อยู่ที่ปรากฏตามหลักฐานทางทะเบียนตามกฎหมายว่าด้วยการทะเบียนราษฎรของผู้ถูกกล่าวหา หรือตามที่ได้แจ้งไว้ต่อหน่วยงานของรัฐ และให้ถือว่าผู้นั้นได้รับแจ้งตั้งแต่วันครบสิบห้าวัน นับแต่วันที่ปรากฏในทะเบียนตอบรับ

5.1) กรณีผู้กระทำความผิดชำระค่าปรับเป็นพินัยภายในระยะเวลาที่กำหนด ให้ความผิดทางพินัยเป็นอันยุติ ตามมาตรา 33 (1)

5.2) ในกรณีที่ผู้ถูกกล่าวหา ปฏิเสธข้อกล่าวหาหรือไม่ชำระค่าปรับเป็นพินัยภายในระยะเวลาที่กำหนด ให้เจ้าหน้าที่ของรัฐสรุปข้อเท็จจริง ข้อกฎหมาย และพยานหลักฐาน ส่งสำนวนให้พนักงานอัยการเพื่อดำเนินการฟ้องคดีต่อศาลต่อไป ทั้งนี้ ในการฟ้องคดีต่อศาล ให้ส่งพยานหลักฐานเป็นหนังสือ (สำนักงานอัยการสูงสุดแนะนำให้ฟ้องคดีผ่านระบบ CIOS ของศาลยุติธรรม โดยในการเปิดบัญชีนั้น ขอให้หน่วยงานประสานกับสำนักงานอัยการในพื้นที่ของตน เพื่อขอเปิดบัญชีใช้งานระบบต่อไป)

6) ถ้ามิได้มีคำสั่งปรับเป็นพินัยหรือฟ้องภายในกำหนดสองปี นับแต่วันกระทำความผิด เป็นอันขาดอายุความ เว้นแต่กฎหมายซึ่งบัญญัติความผิดทางพินัยจะกำหนดไว้เป็นอย่างอื่น

พระราชบัญญัติว่าด้วยการปรับเป็นพินัย พ.ศ. 2565 มีผลบังคับวันที่ 25 ตุลาคม 2566 เป็นต้นมา (ยกเว้นมาตรา 37 และมาตรา 38 มีผลบังคับตั้งแต่วันที่ 26 ตุลาคม 2565)

3.7 ระเบียบราชการฝ่ายตุลาการศาลยุติธรรม ว่าด้วยแนวปฏิบัติในการออกหมายจับและหมายค้น ในคดีอาญา พ.ศ. 2545

รัฐธรรมนูญแห่งราชอาณาจักรไทย พุทธศักราช 2540 มาตรา 237 และมาตรา 238 บัญญัติให้การจับกุมบุคคล การค้นหาตัวบุคคลหรือสิ่งของในที่รโหฐาน เจ้าหน้าที่ต้องมีคำสั่งหรือหมายของศาล เว้นแต่มีเหตุตามที่บัญญัติไว้ในรัฐธรรมนูญหรือตามที่กฎหมายบัญญัติ

ทั้งนี้ บทบัญญัติดังกล่าวเป็นการเปลี่ยนแปลงตัวผู้ที่มีอำนาจในการออกหมายจับและหมายค้น จากเดิมที่กฎหมายอำนาจศาล พนักงานฝ่ายปกครอง และตำรวจชั้นผู้ใหญ่ มีอำนาจออกหมายจับและหมายค้น ปัจจุบันให้อำนาจศาลองค์กรเดียว และโดยที่ประมวลกฎหมายวิธีพิจารณาความอาญา มาตรา 59 วรรคสอง บัญญัติให้ศาลมีหน้าที่ต้องสอบผู้ร้องขอให้ศาลออกหมาย เพื่อให้ปรากฏเหตุผลมีน้ำหนักตามสมควรประกอบในการพิจารณาออกหมายเสียก่อน แสดงให้เห็นว่าเจตนาของกฎหมายรัฐธรรมนูญและประมวลกฎหมายอาญาประสงค์ให้การออกหมายจับและหมายค้นนั้น จำเป็นต้องได้รับการพิจารณากลับกรองด้วยความละเอียดรอบคอบ เพื่อเป็นหลักประกันคุ้มครองสิทธิและเสรีภาพของบุคคล เพื่อให้เกิดความสมดุลระหว่างการคุ้มครองสิทธิเสรีภาพของบุคคลตามเจตนารมณ์ของรัฐธรรมนูญ และให้การปฏิบัติงานป้องกันและปราบปรามอาชญากรรมเป็นไปอย่างมีประสิทธิภาพ ดังนั้น ประธานศาลฎีกาจึงออกระเบียบกำหนดแนวทางการปฏิบัติในการออกหมายจับและหมายค้น รวมทั้งหลักเกณฑ์มาตรฐาน

สำหรับศาลใช้ในการพิจารณาพยานหลักฐานก่อนออกหมายจับหรือหมายค้น ระเบียบดังกล่าวมีผลบังคับตั้งแต่วันที่ 11 ตุลาคม 2545 เป็นต้นมา

3.8 ข้อบังคับของประธานศาลฎีกา ว่าด้วยหลักเกณฑ์และวิธีการเกี่ยวกับการออกคำสั่งหรือหมายอาญา พ.ศ. 2548 และที่แก้ไขเพิ่มเติม

ตามความในมาตรา 31 ของรัฐธรรมนูญแห่งราชอาณาจักรไทย พุทธศักราช ๒๕๔๐ บัญญัติให้การจับกุมขัง ตรวจค้นตัวบุคคล หรือการกระทำใดอันกระทบต่อสิทธิและเสรีภาพในชีวิตและร่างกาย จะกระทำมิได้ เว้นแต่โดยอาศัยอำนาจตามบทบัญญัติแห่งกฎหมาย ดังนั้น เพื่อให้การออกคำสั่งหรือหมายอาญาของศาลเป็นไปอย่างเหมาะสม และเป็นหลักประกันการคุ้มครองสิทธิเสรีภาพของประชาชน ประธานศาลฎีกา จึงวางหลักเกณฑ์และวิธีการเกี่ยวกับการออกคำสั่งและหมายอาญาไว้ให้ผู้เกี่ยวข้องถือปฏิบัติเป็นแนวทางเดียวกัน โดยมีข้อบังคับที่เกี่ยวข้องกับผู้ไปขอหมายศาล เช่น กำหนดขอบเขตหน้าที่ของศาลที่มีอำนาจออกหมายค้นสมบัติของผู้ร้องขอให้ออกหมาย การจัดทำคำร้องและเอกสารประกอบคำร้องขอให้ศาลออกหมาย การร้องขอให้ศาลออกหมายนอกเวลาทำการปกติ การเสนอพยานหลักฐานในการขอให้ออกหมายจับหรือหมายค้น การทำคำสั่งและการออกหมาย การรายงานการปฏิบัติตามหมาย การเพิกถอนหมาย เป็นต้น โดยแบ่งเป็นการขอและการออกหมายในกรณีปกติ และการขอและการออกหมายในกรณีพิเศษ

การขอหมายในกรณีปกติ ผู้ขอหมายจะต้องเป็นผู้มีอำนาจหน้าที่เกี่ยวข้องกัคดีนั้น และดำรงตำแหน่งตั้งแต่ระดับปฏิบัติการขึ้นไป หมายค้นต้องระบุชื่อและตำแหน่งของพนักงานเจ้าหน้าที่ผู้มีอำนาจเป็นหัวหน้าไปจัดการตามหมายในกรณีปกติต้องดำรงตำแหน่งตั้งแต่ระดับปฏิบัติการขึ้นไป

การขอหมายในกรณีพิเศษ การขอและการออกหมายค้นนอกเขตศาลจะกระทำได้เมื่อเป็นกรณีที่มีความจำเป็นเร่งด่วนอย่างยิ่ง และการร้องขอต่อศาลที่มีเขตอำนาจจะเกิดความล่าช้าเสียหายอย่างร้ายแรงต่อการปฏิบัติหน้าที่ เช่น สิ่งของที่ต้องการจะค้นกำลังจะถูกโยกย้าย หรือถูกทำลาย โดยกำหนดให้ผู้ขอหมายจะต้องดำรงตำแหน่งตั้งแต่ระดับเชี่ยวชาญขึ้นไป ทั้งนี้ การขอและการออกหมายค้นโดยทางสื่อเทคโนโลยีสารสนเทศ จะใช้ในกรณีที่มีความจำเป็นเร่งด่วนและมีเหตุอันควรซึ่งผู้ขอไม่สามารถไปพบผู้พิพากษาได้ จึงอาจร้องขอต่อผู้พิพากษาทางโทรศัพท์ โทรสาร สื่ออิเล็กทรอนิกส์ หรือสื่อเทคโนโลยีสารสนเทศประเภทอื่นที่เหมาะสม กำหนดให้ผู้ขอหมายต้องดำรงตำแหน่งตั้งแต่ระดับชำนาญการพิเศษขึ้นไป

ส่วนการขอและการออกหมายค้นเพื่อจับผู้ร้ายหรือผู้ร้ายสำคัญในเวลากลางคืน กำหนดให้ผู้ขอหมายต้องดำรงตำแหน่งตั้งแต่ระดับชำนาญการพิเศษขึ้นไป หมายค้นต้องระบุชื่อและตำแหน่งของพนักงานเจ้าหน้าที่ผู้มีอำนาจเป็นหัวหน้าไปจัดการตามหมาย โดยต้องดำรงตำแหน่งตั้งแต่ระดับชำนาญการขึ้นไป

ข้อบังคับนี้ใช้บังคับตั้งแต่วันที่ 17 มีนาคม 2548 เป็นต้นมา

บทที่ 4

การตรวจค้น จับกุมผู้ลักลอบนำเข้าซากสัตว์ ภายในสถานประกอบการห้องเย็น

บทบาทภารกิจของสารวัตร และสัตวแพทย์ด้านการปราบปรามผู้กระทำความผิดฝ่าฝืนกฎหมายว่าด้วยโรคระบาดสัตว์ โดยเฉพาะการป้องกันปราบปรามผู้ลักลอบนำเข้าซากสัตว์เพื่อการบริโภคเข้ามาในราชอาณาจักร ซึ่งผู้กระทำความผิดมักจะทำเป็นขบวนการมีบุคคลเกี่ยวข้องจำนวนมากทั้งที่เป็นกลุ่มนายทุน ผู้มีอิทธิพลระดับประเทศหรือระดับท้องถิ่น รวมถึงเจ้าหน้าที่ภาครัฐบางหน่วยงาน ดังนั้น การเข้าดำเนินการตรวจค้นอาคารสถานที่ การยึดอายัดของกลาง การจับกุมผู้กระทำความผิด ผู้ปฏิบัติงานพึงทราบถึงขอบเขตอำนาจหน้าที่ของตน มีความรู้อย่างแตกฉานเกี่ยวกับข้อกฎหมายว่าด้วยโรคระบาดสัตว์ รวมถึงข้อกฎหมายอื่นตามที่ได้กล่าวในบทที่แล้ว มีความแม่นยำเกี่ยวกับขั้นตอนดำเนินการ ใช้ความรอบคอบ ประกอบคุณธรรม จริยธรรม ระเบียบวินัย และการมีวิสัยทัศน์ ทักษะที่ดีในการปฏิบัติภารกิจหน้าที่ หากเจ้าหน้าที่ดำเนินการไม่ถูกต้อง ปฏิบัติการเกินกว่าอำนาจหน้าที่ หรือไม่เป็นไปตามกฎเกณฑ์ที่กำหนดในกฎหมาย ผลที่ตามมาคือความล้มเหลวของภารกิจ การถูกฟ้องทางละเมิดจากคู่กรณี ซึ่งจะมีผลกระทบต่อภาพลักษณ์ความน่าเชื่อถือขององค์กรต้นสังกัด และเจ้าหน้าที่ผู้ปฏิบัติ

ในบทนี้จะได้นำเสนอวิธีปฏิบัติงาน โดยอ้างอิงตามข้อกฎหมายว่าด้วยโรคระบาดสัตว์ และกฎหมายอื่นที่เกี่ยวข้อง เป็นลำดับขั้นตอน ดังนี้

4.1 การปฏิบัติงานตรวจค้น จับกุม

เมื่อมีเบาะแสว่าสถานประกอบการห้องเย็นภายในเขตพื้นที่รับผิดชอบ มีพฤติการณ์เข้าข่ายน่าสงสัยว่าถูกใช้เป็นแหล่งรวบรวมและกระจายซากสัตว์ที่ได้มาโดยผิดกฎหมาย ที่ไม่อาจพิสูจน์ทราบแหล่งที่มาแน่ชัด ซากสัตว์เหล่านั้นอาจไม่ผ่านการตรวจโรคระบาดจากสัตวแพทย์ เป็นเหตุอันควรสงสัยว่าซากสัตว์ที่เก็บรวบรวมไว้ในสถานประกอบการห้องเย็นอาจเป็นพาหะของโรคระบาด จึงเป็นหน้าที่ของสารวัตรหรือสัตวแพทย์จะต้องเข้าตรวจสอบดำเนินการบังคับใช้กฎหมายว่าด้วยโรคระบาดสัตว์เพื่อให้การควบคุมป้องกันโรคระบาดสัตว์เป็นไปอย่างมีประสิทธิภาพ โดยขั้นตอนการปฏิบัติประกอบด้วย

- 1) การรับแจ้ง และสืบสวนข้อมูลเบาะแสการกระทำความผิด
- 2) การสืบค้นข้อมูลเขตอำนาจศาล และส่วนราชการที่เกี่ยวข้องในพื้นที่ปฏิบัติงาน
- 3) ประมวลผลข้อมูลเสนอผู้บังคับบัญชา เพื่อตัดสินใจพิจารณาวางแผน การขอสนับสนุนกำลังจากหน่วยงานที่เกี่ยวข้อง
- 4) การขอให้ศาลออกหมายค้น
- 5) การจัดเจ้าหน้าที่ชุดปฏิบัติงาน

- 6) การส่งชุดปฏิบัติงานการข่าวเข้าสอดแนมพื้นที่เป้าหมาย
- 7) การประชุมชี้แจงแผนและขั้นตอนการปฏิบัติงาน
- 8) การแสดงตัวเข้าปฏิบัติงานตรวจค้น จับกุม
- 9) การตรวจสอบค้นหาซากสัตว์ การเรียกตรวจเอกสาร
- 10) การตัดสินใจ และดำเนินการ
- 11) ดำเนินการทางคดีต่อผู้กระทำผิด
- 12) การจัดทำรายงาน
- 13) การติดตามผลแห่งคดี
- 14) การดำเนินการต่อซากสัตว์ของกลาง

โดยจะขอไล่เรียงตามลำดับขั้นปฏิบัติงานไปตามลำดับ ทั้งนี้ ในความเป็นจริงการปฏิบัติงานอาจไม่จำเป็นต้องปฏิบัติครบถ้วนทุกขั้นตอนเสมอไป สารวัตรผู้ปฏิบัติงานควรพิจารณาตามความเหมาะสมตามปัจจัยแห่งสภาพการณ์สิ่งแวดล้อมในขณะนั้นประกอบด้วย

4.1.1 การรับแจ้ง และสืบสวนข้อมูลเบาะแสการกระทำความผิด

มาตรา 2 (10) ประมวลกฎหมายวิธีพิจารณาความอาญา ให้พนักงานฝ่ายปกครองหรือตำรวจเป็นผู้มีอำนาจทำการสืบสวนคดีอาญาในการสืบสวน

มาตรา 44 พระราชบัญญัติโรคระบาดสัตว์ พ.ศ. 2558 ให้สารวัตรเป็นพนักงานฝ่ายปกครองหรือตำรวจในการปฏิบัติการตามกฎหมายดังกล่าว สารวัตรจึงมีอำนาจสืบสวนความผิดที่ฝ่าฝืนตามพระราชบัญญัติโรคระบาดสัตว์ พ.ศ. 2558

เมื่อสารวัตรได้เบาะแสว่ามีการลักลอบนำซากสัตว์จากต่างประเทศเข้ามาเก็บรักษาไว้ในสถานประกอบการห้องเย็นในเขตพื้นที่รับผิดชอบ โดยวิธีการต่างๆ เช่น

- 1) มีผู้ร้องเรียน แจ้งเบาะแสการกระทำความผิด ให้สารวัตรจัดทำบันทึกถ้อยคำของผู้ร้องเรียนและขอทราบช่องทางติดต่อ พร้อมทั้งขอให้ผู้ร้องเรียนมาพบเพื่อลงลายมือชื่อไว้เป็นหลักฐาน แต่ถ้าผู้ร้องเรียนไม่ยอมลงลายมือชื่อด้วยเหตุผลใดก็ตาม สารวัตรทำได้เพียงบันทึกไว้ในรายงานการสืบสวน จากนั้นจึงดำเนินการแสวงหาข้อเท็จจริงและหลักเหตุผลให้มากที่สุด
- 2) การสืบหาข่าวจากแหล่งข่าวในพื้นที่ เช่น กลุ่มผู้ค้าซากสัตว์ในพื้นที่รับผิดชอบ ตรวจสอบจากข้อมูลการเคลื่อนย้ายซากสัตว์เข้ามาในพื้นที่รับผิดชอบ
- 3) การออกปฏิบัติหน้าที่เข้าตรวจสอบสถานที่พักซากสัตว์ หรือสถานประกอบการที่ได้รับใบอนุญาตตามมาตรา 24 จากนายทะเบียนตามกฎหมายว่าด้วยโรคระบาดสัตว์

ปัจจุบัน กรมปศุสัตว์จัดทำแอปพลิเคชัน DLD 4.0 เพื่อให้เกษตรกรผู้เลี้ยงสัตว์และประชาชนทั่วไปสามารถติดตามข่าวสาร ค้นหาจุดบริการปศุสัตว์ทั่วประเทศ ร้องทุกข์ แจ้งปัญหาความเดือดร้อน ขอความช่วยเหลือ แจ้งการเกิดโรคระบาดสัตว์ แจ้งเบาะแสการกระทำความผิดกฎหมายที่กรมปศุสัตว์รับผิดชอบ เช่น การลักลอบเคลื่อนย้ายสัตว์หรือซากสัตว์ การลักลอบนำเข้าส่งออกสัตว์หรือซากสัตว์ โรงฆ่าสัตว์เถื่อน

การใช้สารเร่งเนื้อแดงผสมอาหารสัตว์ การทารุณกรรมสัตว์ เป็นต้น รวมทั้งการขอรับความช่วยเหลือทางด้านปศุสัตว์ กรณีเกิดภัยพิบัติ น้ำท่วมหรือภัยแล้ง โดยสามารถระบุตำแหน่งที่เกิดเหตุ สภาพพื้นที่ที่เกิดโรค และอาการสัตว์ป่วย ฯลฯ ผ่านโทรศัพท์มือถือได้ทันที ทำให้กรมปศุสัตว์สามารถบริการประชาชนได้สะดวก รวดเร็วและทันเหตุการณ์



ภาพที่ 6 ช่องทางร้องเรียนหรือแจ้งเบาะแสการลักลอบนำเข้าสัตว์หรือซากสัตว์

(ที่มา : dld.go.th/th/index.php/th/service-people/infographic-menu/458-infographic-newsflash/24808-dld4-app, วันที่สืบค้น 4 มิถุนายน 2566)

สารวัตรควรแสวงหาข้อมูลเพิ่มเติมจากเบาะแสที่ได้รับแจ้งเกี่ยวกับสถานภาพของสถานประกอบการท้องถิ่น เช่น ตรวจสอบกับปศุสัตว์จังหวัดในพื้นที่ว่าท้องถิ่นดังกล่าวได้ขอรับใบอนุญาตค้าซากสัตว์ตามมาตรา 24 จากนายทะเบียนหรือไม่ อย่างไร หรือตรวจสอบกับกองสารวัตรและกักกันว่าท้องถิ่นดังกล่าวได้รับการตรวจรับรองจากกรมปศุสัตว์ให้เป็นที่พักซากสัตว์เพื่อนำเข้าในราชอาณาจักรหรือไม่ อย่างไร ทั้งนี้ อาจประสานขอข้อมูลจากหน่วยงานที่กำกับดูแลการออกใบอนุญาตดำเนินกิจการท้องถิ่นตามพระราชบัญญัติคลังสินค้า ไซโล และท้องถิ่น พ.ศ. 2558 จากเว็บไซต์กรมการค้าภายใน หรือตรวจสอบจากเว็บไซต์ของกรมโรงงานอุตสาหกรรม หรือประสานกับสำนักงานพาณิชย์จังหวัด หรือสำนักงานอุตสาหกรรมจังหวัดในพื้นที่ซึ่งท้องถิ่นตั้งอยู่ เพื่อขอข้อมูลเกี่ยวกับสถานประกอบการท้องถิ่นดังกล่าวด้วย

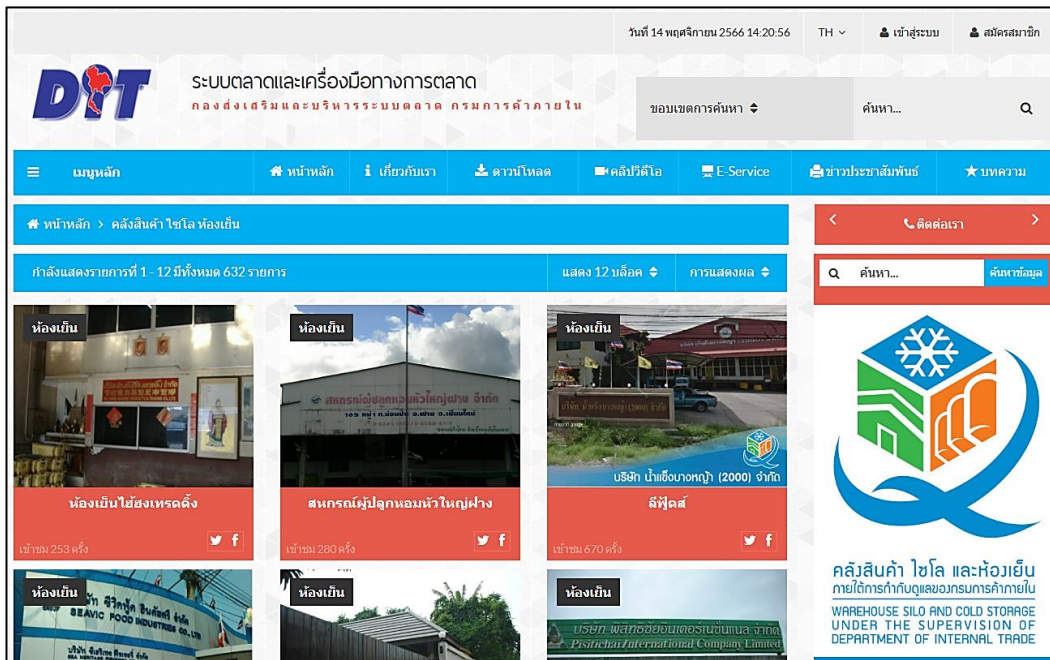

ภาพที่ 7 เว็บไซต์กรมการค้าภายในสำหรับเข้าตรวจสอบข้อมูลสถานประกอบการห้องเย็น

(ที่มา : mwsc.dit.go.th/warehouseSiloColdStorage.php?searchTypeMenu=3&submitQuery=setParam&d=b,

วันที่สืบค้น 6 พฤษภาคม 2566)



ภาพที่ 8 เว็บไซต์กรมโรงงานอุตสาหกรรมสำหรับตรวจสอบข้อมูลสถานประกอบการห้องเย็น

(ที่มา : www.diw.go.th/webdiw/s-data-fac/, วันที่สืบค้น 6 พฤษภาคม 2566)

เพื่อให้ได้ข้อมูลในเชิงลึก สารวัตรอาจขออนุญาตผู้บังคับบัญชาเข้าปฏิบัติการแสวงหาข้อมูล รายละเอียดของสถานที่เป้าหมาย เพื่อได้รายละเอียดของสถานประกอบการห้องเย็นประกอบการวางแผน ปฏิบัติงานเข้าตรวจค้น จับกุม และได้หลักฐานพยานเสนอต่อศาลเพื่อออกหมายค้น โดยผู้ปฏิบัติงานอาจใช้วิธีการเฝ้าตรวจแบบประจำที่ (Stationary Surveillance) เข้าประจำจุดเฝ้าตรวจสถานที่เป้าหมายโดยใช้ อุปกรณ์เครื่องมือต่างๆประกอบการปฏิบัติงาน เช่น กล้องถ่ายภาพ กล้องถ่ายวิดีโอ กล้องส่องทางไกล เครื่อง

บันทึกเสียง ซึ่งปัจจุบันโทรศัพท์มือถือมีประสิทธิภาพใช้งานต่างๆที่กล่าวมาได้อย่างดี ที่สามารถสังเกตความเคลื่อนไหวของสถานประกอบการห้องเย็น ยานพาหนะแล่นเข้า-ออก การทำที่เป็นลูกค้าติดต่อขอล่อซื้อ การแฝงตัวสืบหาข้อมูลจากชาวบ้านในละแวกนั้น หรือจากคนงานสถานประกอบการห้องเย็น และจัดทำเป็นชุดข้อมูลระบุรายละเอียดพิกัดที่ตั้ง เลขที่บ้าน หมายเลขโทรศัพท์ อีเมล ข้อมูลผู้ดำเนินการและบุคคลที่เกี่ยวข้องรวมทั้งเครือข่ายหรือผู้มีอิทธิพลที่สนับสนุนการกระทำผิด ระยะเวลาเปิด-ปิดทำการ ลักษณะพื้นที่ทำเลโดยรอบเป็นลักษณะพื้นที่ปิดหรือเปิด จัดทำแผนที่โดยสังเขปของสถานที่เป้าหมาย แสดงที่ตั้งของสิ่งก่อสร้างสำคัญ เส้นทางเข้า-ออก ขนาดห้องเย็นและรูปแบบการดำเนินการ สภาพพื้นที่รอบห้องเย็น เลขทะเบียนยานพาหนะและห้วงเวลาที่สังเกตเห็นยานพาหนะบรรทุกทุกซากสัตว์แล่นเข้า-ออก ถ่ายภาพและรวบรวมหลักฐานความเชื่อมโยงการกระทำความผิด

4.1.2 การสืบค้นข้อมูลเขตอำนาจศาล และส่วนราชการที่เกี่ยวข้องในพื้นที่ปฏิบัติงาน

ในบางกรณี การเข้าปฏิบัติงานตรวจค้นและจับกุม สารวัตรไม่อาจดำเนินการได้โดยลำพัง เช่น เป็นสถานประกอบการห้องเย็นขนาดใหญ่ คาดว่าจะมีพื้นที่เก็บสินค้าจำนวนมาก ต้องใช้กำลังเจ้าหน้าที่ในการเข้าตรวจค้นจำนวนมาก หรือมีความเสี่ยงต่อการใช้กำลัง สารวัตรจำเป็นต้องขอความร่วมมือจากหน่วยงานอื่นเพื่อมุ่งประสิทธิภาพและความราบรื่นในการปฏิบัติงาน ดังนั้น สารวัตรจึงต้องทราบว่ามีเขตพื้นที่ตั้งของสถานประกอบการห้องเย็นนั้น อยู่ในพื้นที่เขตรับผิดชอบของหน่วยงานใดที่เกี่ยวข้อง ได้แก่

- 1) สืบค้นเขตอำนาจศาล
- 2) สืบค้นเขตพื้นที่รับผิดชอบของฝ่ายปกครอง
- 3) สืบค้นเขตพื้นที่รับผิดชอบของสถานีตำรวจ
- 4) สืบค้นเขตพื้นที่รับผิดชอบของกองอำนวยการรักษาความมั่นคงภายใน



ภาพที่ 9 การบูรณาการหน่วยงานปราบปรามการนำซากสัตว์เข้าในราชอาณาจักรผิดกฎหมาย

(ที่มา : aqi.dld.go.th/webnew/index.php/th/news-menu-2/19-activity-aqi2/691-2023-11-02-15-16-18,

วันที่สืบค้น 6 พฤษภาคม 2566)

ทั้งนี้ เพื่อขอให้ศาลพิจารณาออกหมายอาญา หรือขอรับการสนับสนุนกำลังเจ้าหน้าที่ปฏิบัติการตามแผนปกติ หรือกรณีเกิดเหตุฉุกเฉินบานปลายเกินกว่าการควบคุมของชุดปฏิบัติงาน โดยทำการค้นหาเขตพื้นที่รับผิดชอบของส่วนราชการที่เกี่ยวข้องมีแนวทาง ดังนี้

การสืบค้นเขตอำนาจศาล ตรวจสอบข้อมูลว่าที่ตั้งของสถานประกอบการห้องเย็น ที่จะเข้าปฏิบัติงานตรวจค้น อยู่ในเขตอำนาจรับผิดชอบของศาลใด เพื่อประกอบการขอให้ศาลออกหมายค้น และติดตามผลการพิจารณาคดี โดยสามารถค้นหาจากเว็บไซต์ <https://pubdata.coj.go.th/jurisdiction/> (ระบบค้นหาเขตอำนาจศาล)

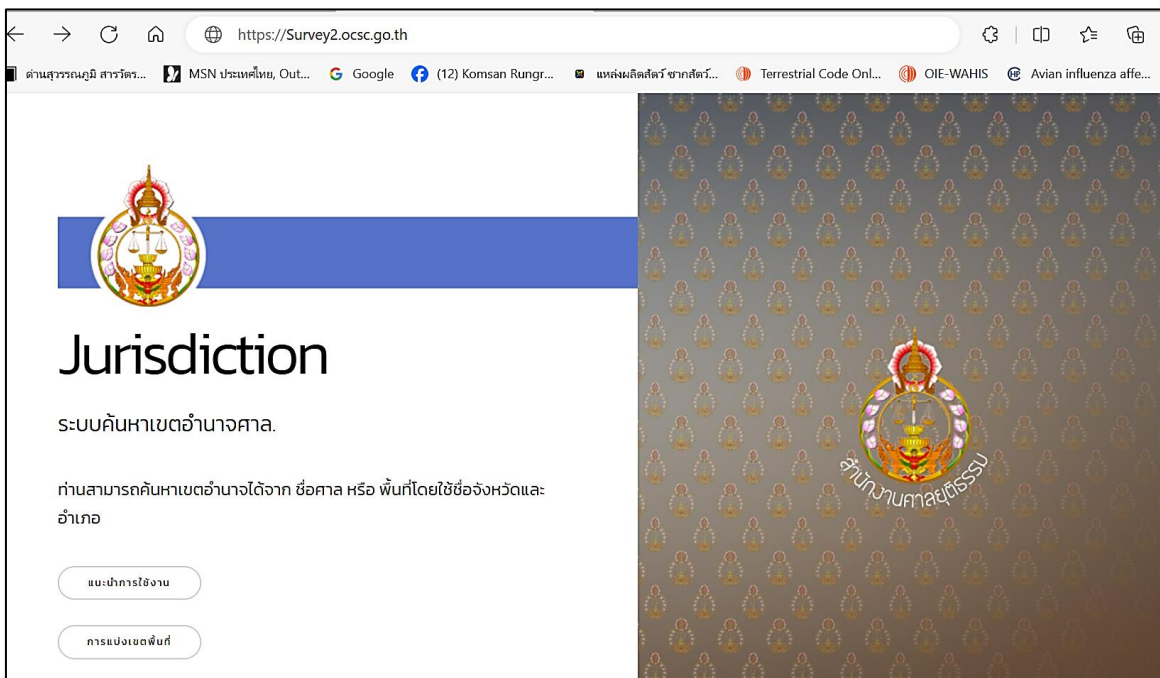

ภาพที่ 10 เว็บไซต์ระบบค้นหาเขตอำนาจศาล

(ที่มา : <https://pubdata.coj.go.th/jurisdiction/>, วันที่สืบค้น 6 พฤษภาคม 2566)

การสืบค้นเขตพื้นที่รับผิดชอบของสถานีตำรวจ ซึ่งมีเขตอำนาจการสอบสวนคดีในพื้นที่ซึ่งสถานประกอบการห้องเย็นตั้งอยู่ เพื่อเป็นข้อมูลประกอบการขอรับการสนับสนุนกำลังเจ้าหน้าที่ตำรวจ ในการร่วมตรวจค้นสถานที่ หรือเข้าระงับเหตุในกรณีที่มีการต่อสู้ขัดขืนการตรวจค้นของเจ้าหน้าที่ การควบคุมตัวผู้ต้องหา การร้องทุกข์กล่าวโทษแจ้งความดำเนินคดี และการติดตามผลแห่งคดี

ทั้งนี้ อ้างอิงจากประกาศสำนักงานตำรวจแห่งชาติ เรื่อง การกำหนดหน่วยงานและเขตอำนาจการรับผิดชอบหรือเขตพื้นที่การปกครองของส่วนราชการ ลงวันที่ 30 มิถุนายน พ.ศ. 2548 หรือค้นหาจากเว็บไซต์ ดังต่อไปนี้

- 1) <http://www.ratchakitcha.soc.go.th/DATA/PDF/2548/00166138.PDF> หรือ
- 2) <http://www.royalthaipolice.go.th/station.php>

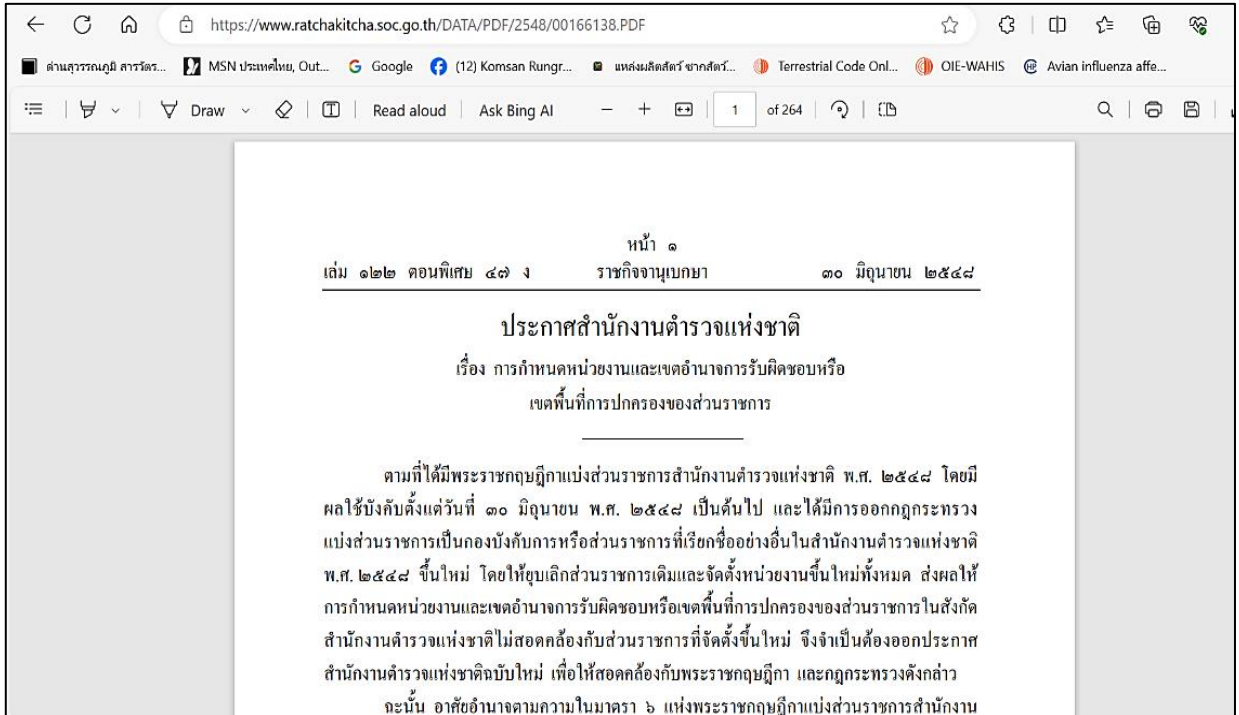

ภาพที่ 11 เว็บไซต์ค้นหาเขตท้องที่รับผิดชอบสถานีตำรวจ แบบที่ 1

(ที่มา : <http://www.ratchakitcha.soc.go.th/DATA/PDF/2548/00166138.PDF>,

วันที่สืบค้น 6 พฤษภาคม 2566)

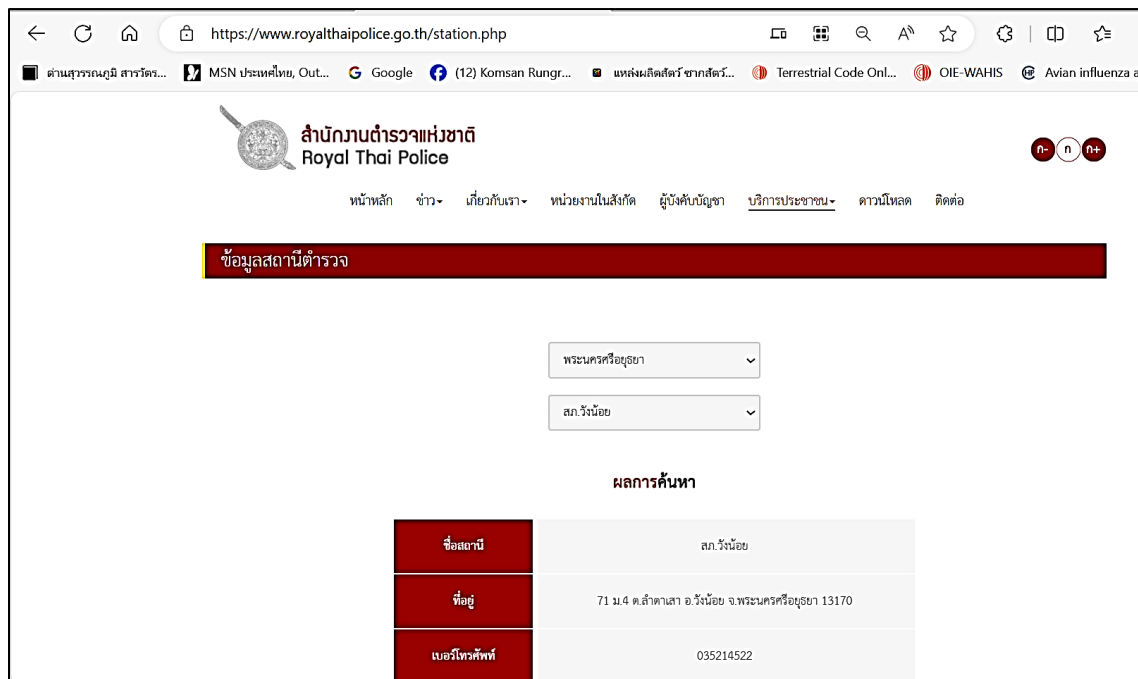

ภาพที่ 12 เว็บไซต์ค้นหาเขตท้องที่รับผิดชอบสถานีตำรวจ แบบที่ 2

(ที่มา : <http://www.royalthaipolice.go.th/station.php>, วันที่สืบค้น 6 พฤษภาคม 2566)

สืบค้นเขตพื้นที่รับผิดชอบของฝ่ายปกครอง สารวัตรประสานกับเจ้าหน้าที่ฝ่ายปกครอง ณ ที่ว่าการอำเภอ ซึ่งสถานประกอบการห้องเย็นตั้งอยู่ในพื้นที่ เพื่อขอการสนับสนุนเจ้าหน้าที่กองอาสารักษาดินแดน (อ.ส.) ซึ่งตามความในมาตรา 16 (2) แห่งพระราชบัญญัติกองอาสารักษาดินแดน พ.ศ. 2497 ให้กองอาสารักษาดินแดนทำหน้าที่ตำรวจรักษาความสงบภายในท้องที่ร่วมกับพนักงานฝ่ายปกครองหรือตำรวจ หรือขอกำลังอาสาสมัครป้องกันภัยฝ่ายพลเรือน (อปพร.) ซึ่งพระราชบัญญัติป้องกันและบรรเทาสาธารณภัย พ.ศ. 2550 กำหนดให้มีหน้าที่ป้องกันและบรรเทาอันตรายหรือความเสียหายอันเนื่องจากสาธารณภัย อันมีผลกระทบต่อสาธารณะ ไม่ว่าจะเกิดจากธรรมชาติ มีผู้ทำให้เกิดขึ้น อุบัติเหตุหรือเหตุอื่นใด ซึ่งก่อให้เกิดอันตรายแก่ชีวิตร่างกายของประชาชน หรือความเสียหายแก่ทรัพย์สินของประชาชนหรือของรัฐ รวมทั้งภัยจากโรคระบาดสัตว์

สืบค้นเขตพื้นที่รับผิดชอบของกองอำนวยการรักษาความมั่นคงภายใน (กอ.รมน.) สารวัตรสามารถประสานหน่วยงาน กอ.รมน.ประจำจังหวัด ซึ่งสถานประกอบการห้องเย็นตั้งอยู่ในพื้นที่จังหวัดดังกล่าว เพื่อขอกำลังเจ้าหน้าที่ร่วมปฏิบัติงาน

ศูนย์ประสานการปฏิบัติที่ 4 กอ.รมน.
วันที่ 22 พ.ย. 66 กอ.รมน.จังหวัด พ.ย. ร่วมปฏิบัติการชุดเฉพาะกิจบังคับใช้กฎหมาย เพื่อปราบปรามสินค้าเกษตรผิดกฎหมาย



กอ.รมน.จังหวัด พ.ย. ร่วมปฏิบัติการชุดเฉพาะกิจบังคับใช้กฎหมาย เพื่อปราบปรามสินค้าเกษตรผิดกฎหมาย
เมื่อวันที่ 22 พ.ย. 66 พ.อ.พิเชษฐ์ มุขเพชร รอง ผอ.รมน.จังหวัด พ.ย.(ท) มอบหมายให้ ร.อ.จักรภัทร เสาะสมบูรณ์ ร่วมกับ ปศุสัตว์จังหวัด, ด่านกักกันสัตว์, ตำรวจภูธรจังหวัด, จนท.ตำรวจ DS1 ภาค 5, เกษตรและสหกรณ์จังหวัด, ศูนย์ดำรงธรรมจังหวัด, สาธารณสุขจังหวัด, ประมงจังหวัด, พาณิชยจังหวัด, ดำเนินตรวจพืชเชิงเส้นจังหวัดเชียงราย, กรมวิชาการเกษตรจังหวัดแพร่ ร่วมกันตรวจสอบห้องเย็นและสถานที่พักซากสัตว์ ตามสั่งการรัฐมนตรีว่าการกระทรวงเกษตรและสหกรณ์ ในพื้นที่ อ.เมืองพะเยา และ อ.จุน จว.พ.ย. จำนวน 2 บริษัท โดยมี น.สพ.ดร.อนิรุทธิ์ เมื่อนิ่ม ปศุสัตว์จังหวัด และ น.สพ.กฤษณ์ พิมพ์งาม นายสัตวแพทย์ชำนาญการพิเศษ สำนักงานปศุสัตว์จังหวัด เป็นผู้นำตรวจ สรุปได้ดังนี้



1. บ.ซีที แอ็กซ์ตรา จำกัด สาขาพะเยา เลขที่ตั้ง 459/5 ต.แม่คำ อ.เมืองพะเยา ตรวจพบซากสุกร จำนวน 2,500 กก., ซากโค-กระบือ จำนวน 800 กก., ซากสัตว์ปีก จำนวน 2,900 กก., อาหารทะเลแช่แข็ง จำนวน 400 กก. และผัก-ผลไม้ จำนวน 8,000 กก.
 2. บ.เต๋อ เจริญ จำกัด เลขที่ตั้ง 89 หมู่ 6 ต.หงษ์หิน อ.จุน ตรวจพบสินค้าเกษตรกรรมรวมอเนกทั้ง จำนวน 78,660 กก., ลำไยอบแห้ง จำนวน 25,330 กก., เนื้อลำไย จำนวน 1,480 กก. และลำไยแตก จำนวน 9,750 กก.
- ผลการตรวจสอบ ทั้ง 2 แห่ง มีเอกสารหลักฐานใบอนุญาตครบถ้วน ไม่พบการกระทำผิดแต่อย่างใด

ศูนย์ประสานการประสานงานกันเกิด เชิดชูคุณธรรม ผู้นำความมั่นคง ดำรงความสามัคคี <https://4occ.isoc.go.th/>

ศูนย์ประสานการปฏิบัติที่ 4 กอ.รมน.
วันที่ 22 พ.ย. 66 กอ.รมน.จังหวัด น.บ. ร่วมประชุมแก้ปัญหาการนำเข้าและส่งออกสินค้าเกษตรผิดกฎหมาย



กอ.รมน.จังหวัด น.บ. ร่วมประชุมแก้ปัญหาการนำเข้าและส่งออกสินค้าเกษตรผิดกฎหมาย
เมื่อวันที่ 22 พ.ย. 66 พ.อ.ปารุญ วิชาธร รอง ผอ.รมน.จังหวัด น.บ.(ท.) มอบหมายให้ ร.อ.สามารถ พาอ่อน ร่วมบูรณาการกับ ปศุสัตว์จังหวัดนนทบุรี, พาณิชย, และประมงจังหวัดนนทบุรี ลงพื้นที่ติดตามตรวจสอบสถานที่เก็บเนื้อและซากสัตว์ "ห้องเย็น" เพื่อป้องกันและปราบปรามการลักลอบนำเข้าและส่งออกสินค้าเกษตรที่ผิดกฎหมาย พร้อมกำกับ ดูแลให้บรรลุตามนโยบายการขับเคลื่อนของกรมปศุสัตว์ (DLD Co - ordinator : DLD - C) ในพื้นที่ อ.บางบัวทอง และ อ.โทรชนอง จังหวัดนนทบุรี



- * จำนวน 2 แห่ง ประกอบด้วย *
1. บริษัท ซีพี ฟู้ดเซ็นเตอร์ จำกัด เลขที่ 77 ม.4 ต.พิมลราช อ.บางบัวทอง จ.นนทบุรี
 2. บริษัทโวกซ์ฟลอส จำกัด เลขที่ 11/11-12 ม.3 ต.พิมลราช อ.บางบัวทอง จ.นนทบุรี
- ผลการตรวจสอบ ห้องเย็นทั้ง 2 แห่ง ไม่พบการกระทำผิด มีความผิด มีใบเคลื่อนย้ายและแหล่งที่มา ถูกต้องตามกฎหมาย การปฏิบัติเป็นไปด้วยความเรียบร้อย

ศูนย์ประสานการประสานงานกันเกิด เชิดชูคุณธรรม ผู้นำความมั่นคง ดำรงความสามัคคี <https://4occ.isoc.go.th/>

ภาพที่ 13 หน่วยงาน กอ.รมน. ร่วมการปฏิบัติงานตรวจสอบห้องเย็นในพื้นที่ (ที่มา : facebook.com/photo?fbid=362401473029176&set=pcb.362401586362498, วันที่สืบค้น 10 พฤศจิกายน 2566)

4.1.3 ประมวลผลข้อมูลเสนอผู้บังคับบัญชา เพื่อตัดสินใจพิจารณาวางแผน การขอสนับสนุนกำลังจากหน่วยงานที่เกี่ยวข้อง

เมื่อสารวัตรได้รวบรวมข้อมูลเกี่ยวข้องกับสถานประกอบการห้องเย็นเป้าหมายทั้งจากการแจ้งเบาะแส การสืบสวนพยานบุคคล พยานเอกสาร พยานวัตถุ และการเข้าสืบหาข่าวในพื้นที่แล้ว วิเคราะห์เห็นว่ามีมูลเหตุที่น่าเชื่อได้ว่าการกระทำผิดเกิดขึ้นจริงตามที่ได้สืบทราบหรือได้รับเบาะแสร้องเรียน ได้ข้อมูลเกี่ยวกับเขตอำนาจศาล และพื้นที่รับผิดชอบของหน่วยงานที่เกี่ยวข้องแล้ว จึงประมวลผลข้อมูล เรียบเรียงสรุปเป็นชุดข้อมูลเสนอผู้บังคับบัญชาทราบสำหรับประกอบการพิจารณาวางแผนปฏิบัติงานเข้าตรวจค้น จับกุม การจัดชุดปฏิบัติงาน ฯลฯ

ทั้งนี้ การตรวจค้นหาซากสัตว์พวกเนื้อหรือเครื่องในสัตว์ที่ลักลอบนำเข้ามาในประเทศภายในสถานประกอบการห้องเย็น ในกรณีที่เป็นการตรวจสถานประกอบการห้องเย็นตามวงรอบปกติของหน่วยงาน หรือสถานประกอบการห้องเย็นที่อยู่ในการกำกับดูแลของหน่วยงานกรมปศุสัตว์ ได้แก่

1) สถานประกอบการห้องเย็นของผู้รับใบอนุญาตตามมาตรา 24 แห่งพระราชบัญญัติโรคระบาดสัตว์ พ.ศ. 2558

2) สถานประกอบการห้องเย็นซึ่งได้หนังสือรับรองจากกรมปศุสัตว์ให้ใช้เป็นที่พักซากสัตว์เพื่อการนำเข้าในราชอาณาจักร หรือเพื่อการเคลื่อนย้ายเข้าในเขตควบคุมโรคระบาดชนิดปากและเท้าเปื่อยภาคใต้

โดยปกติเจ้าของสถานประกอบการห้องเย็นทั้ง 2 ประเภทที่กล่าวมา จะให้ความร่วมมือกับสารวัตรเป็นอย่างดี มักไม่มีพฤติกรรมบ่ายเบี่ยง กรณีนี้ จึงอาจไม่จำเป็นต้องขอหมายค้นจากศาล และไม่จำเป็นต้องขอรับการสนับสนุนกำลังเจ้าหน้าที่จากหน่วยงานอื่น

ส่วนกรณีการเข้าตรวจค้นสถานประกอบการห้องเย็นที่อยู่นอกการกำกับของกรมปศุสัตว์นั้น ผู้บังคับบัญชาควรคำนึงถึงนโยบายหนังสือสั่งการจากหน่วยงานต้นสังกัดในการบูรณาการปฏิบัติงานร่วมกันระหว่างส่วนราชการ การรักษาความลับด้านการข่าวและแผนปฏิบัติงาน ประเมินระดับความร่วมมือที่คาดว่าจะได้รับจากหน่วยงานในพื้นที่ และข้อจำกัดเหตุผลความจำเป็นที่จะต้องขอรับการสนับสนุนกำลังเจ้าหน้าที่จากหน่วยงานอื่น ร่วมกับข้อมูลที่ได้รับจากการสืบหาข่าว เช่น ที่ตั้งของสถานประกอบการห้องเย็นอยู่ในเขตอำนาจของศาลใด เป็นพื้นที่เขตสอบสวนของสถานีตำรวจแห่งใด ผู้เป็นเจ้าของสถานประกอบการห้องเย็นมีประวัติเป็นผู้กว้างขวางมีพฤติกรรมโหดร้ายหรือไม่ มีผู้มีอิทธิพลในพื้นที่หนุนหลังให้ความช่วยเหลือเกี่ยวข้องด้วยหรือไม่ ระดับความยากง่ายในการควบคุมเหตุการณ์ระหว่างปฏิบัติงานตรวจค้นสภาพภูมิประเทศโดยรอบของสถานที่เป้าหมาย ประเมินความเป็นไปได้ว่าอาจเกิดการขัดแย้งรุนแรงถึงขั้นใช้กำลังปะทะกันระหว่างผู้กระทำความผิดกับเจ้าหน้าที่ชุดปฏิบัติงาน หรือมีโอกาที่จะตรวจพบการกระทำความผิดร้ายแรงอื่น ๆ ร่วมด้วย หากผู้บังคับบัญชาประเมินแล้วว่ามีความจำเป็นอย่างยิ่งที่ต้องขอหมายค้นจากศาล และขอรับการสนับสนุนเจ้าหน้าที่จากหน่วยงานอื่น

การออกหนังสือถึงหน่วยงานต่างๆเพื่อขอรับการสนับสนุนกำลังเจ้าหน้าที่ควรส่งหนังสือถึงหน่วยงานที่ประสงค์ขอรับการสนับสนุนกำลังเจ้าหน้าที่ล่วงหน้าก่อนวันปฏิบัติงานประมาณ 2 – 3 วันทำการ ในการนี้ เพื่อความคล่องตัวในการประสานงาน ผู้บังคับบัญชาอาจพิจารณามอบหมายให้มีเจ้าหน้าที่ทำหน้าที่ประสานการปฏิบัติกับหน่วยงานที่ส่งกำลังเข้าร่วมปฏิบัติการ

ในหนังสือขอรับการสนับสนุนควรระบุถึงจำนวนกำลังพล ยานพาหนะ วัสดุอุปกรณ์ ที่ต้องการขอรับการสนับสนุน แจ่งกำหนดวัน เวลา สถานที่เป้าหมาย ข้อกฎหมาย รูปแบบภารกิจ รายละเอียดของสิ่งที่ต้องการค้น พร้อมทั้งแจ่งสถานที่นัดหมายประกอบกำลัง ก่อนเข้าปฏิบัติงานในพื้นที่เป้าหมาย

4.1.4 การขอให้ศาลออกหมายค้น

ในทางปฏิบัติสารวัตรมักจะไม่มั่นใจที่จะเข้าไปตรวจค้นสถานประกอบการห้องเย็น โดยใช้วิธีการชี้แจ่งเหตุในการค้นโดยไม่มีหมายค้นจากศาล ทั้งที่สารวัตรมีอำนาจกระทำได้ตามที่กำหนดในพระราชบัญญัติโรคระบาดสัตว์ พ.ศ. 2558 เนื่องจากเกรงจะเกิดการต่อสู้ขัดขืนไม่ยอมให้เข้าตรวจ หรือเกรงว่าจะเป็นการค้นโดยไม่ถูกต้องตามกฎหมาย กลายเป็นการปฏิบัติหน้าที่โดยมิชอบและชุดปฏิบัติงานอาจถูกฟ้องร้องในภายหลัง ดังนั้น เพื่อความสบายใจของผู้ปฏิบัติงานและผู้เกี่ยวข้อง จึงขอให้สารวัตรพึงศึกษาขั้นตอนกระบวนการขอหมายค้นจากศาล เพื่อเป็นเสมือนเกราะป้องกันเจ้าหน้าที่ชุดปฏิบัติงานไม่ต้องเสี่ยงกับการถูกฟ้องร้องจากการปฏิบัติหน้าที่

พจนานุกรมฉบับราชบัณฑิตยสถาน พ.ศ. 2554 อธิบายคำว่า “หมายค้น” คือ หนังสือสั่งการที่ศาลสั่งให้เจ้าหน้าที่ตรวจค้น เพื่อยึดสิ่งของหรือจับกุมบุคคลซึ่งมีหมายให้จับ หรือเพื่อช่วยบุคคลซึ่งถูกหน่วงเหนี่ยวหรือกักขังโดยมิชอบด้วยกฎหมาย

ประมวลกฎหมายวิธีพิจารณาความอาญา มาตรา 57 ระบุว่า “ภายใต้บังคับแห่งบทบัญญัติในมาตรา 78 มาตรา 79 มาตรา 80 มาตรา 92 และมาตรา 94 แห่งประมวลกฎหมายนี้ จะจับ ชั่ง จำคุก หรือค้นในที่รโหฐานหาตัวคนหรือสิ่งของ ต้องมีคำสั่งหรือหมายของศาลสำหรับกรนั้น ฯลฯ” และตามมาตรา 59 ระบุว่า “ศาลจะออกคำสั่งหรือหมายจับ หมายค้น หรือหมายชั่ง ตามที่ศาล เห็นสมควรหรือโดยมีผู้ร้องขอก็ได้ ในกรณีที่ผู้ร้องขอเป็นพนักงานฝ่ายปกครองหรือตำรวจ ต้องเป็นพนักงานฝ่ายปกครองตั้งแต่ระดับสามหรือตำรวจซึ่งมียศตั้งแต่ชั้นร้อยตำรวจตรีหรือเทียบเท่าขึ้นไป ฯลฯ”

มาตรา 44 แห่งพระราชบัญญัติโรคระบาดสัตว์ พ.ศ. 2558 ระบุว่า “ในการปฏิบัติการตามพระราชบัญญัตินี้ ให้สารวัตรเป็นพนักงานฝ่ายปกครองหรือตำรวจตามประมวลกฎหมายวิธีพิจารณาความอาญา” ดังนั้น สารวัตรตามกฎหมายว่าด้วยโรคระบาดสัตว์ที่ดำรงตำแหน่งตั้งแต่ระดับปฏิบัติการขึ้นไป จึงมีอำนาจในการขอให้ศาลออกหมายค้น

ความในมาตรา 69 แห่งประมวลกฎหมายวิธีพิจารณาความอาญา ระบุว่าเหตุที่จะออกหมายค้นได้ มีดังต่อไปนี้

- 1) เพื่อพบและยึดสิ่งของซึ่งจะเป็นพยานหลักฐานประกอบการสอบสวน ใตส์นวนมูลฟ้องหรือพิจารณา
- 2) เพื่อพบและยึดสิ่งของซึ่งมีไว้เป็นความผิด หรือได้มาโดยผิดกฎหมาย หรือมีเหตุอันควรสงสัยว่าได้ใช้หรือตั้งใจจะใช้ในการกระทำความผิด
- 3) เพื่อพบและช่วยบุคคลซึ่งได้ถูกหน่วงเหนี่ยวหรือกักขังโดยมิชอบด้วยกฎหมาย
- 4) เพื่อพบบุคคลซึ่งมีหมายให้จับ
- 5) เพื่อพบและยึดสิ่งของตามคำพิพากษาหรือตามคำสั่งศาล ในกรณีที่จับหรือจะยึดโดยวิธีอื่นไม่ได้แล้ว

ซึ่งวัตถุประสงค์ที่ผู้ควบคุมภารกิจต้องการขอให้ศาลออกหมายค้นจะเป็นไปในลักษณะที่จะพบและยึดสิ่งที่ได้มาโดยผิดกฎหมายจะใช้เป็นพยานหลักฐานประกอบการสอบสวนทางคดี ในการที่จะขอให้ศาลออกหมายค้นสถานประกอบการห้องเย็น ผู้เกี่ยวข้องต้องปฏิบัติให้เป็นไปตามระเบียบราชการฝ่ายตุลาการศาลยุติธรรม ว่าด้วยแนวปฏิบัติในการออกหมายจับและหมายค้นในคดีอาญา พ.ศ. 2545 ประกอบกับข้อบังคับของประธานศาลฎีกา ว่าด้วยหลักเกณฑ์และวิธีการเกี่ยวกับการออกคำสั่งหรือหมายอาญา พ.ศ. 2548 และที่แก้ไขเพิ่มเติม (ออกตามความในมาตรา 58 ประมวลกฎหมายวิธีพิจารณาความอาญา ซึ่งระบุว่า “ศาลมีอำนาจออกคำสั่งหรือหมายอาญาได้ภายในเขตอำนาจตามหลักเกณฑ์และวิธีการที่กำหนดในข้อบังคับของประธานศาลฎีกา”)

การยื่นคำขอหมายค้นจากศาล ให้ยื่นคำขอต่อศาลที่มีเขตอำนาจเหนือท้องที่ที่ทำการค้น เช่น พื้นที่กรุงเทพมหานคร ให้ยื่นต่อศาลอาญา ศาลอาญาธนบุรี ศาลอาญากรุงเทพใต้ ศาลแขวงที่มีเขตอำนาจเหนือท้องที่นั้น หรือกรณีต่างจังหวัดขอที่ศาลแขวงหรือศาลจังหวัดที่มีเขตอำนาจ โดยจะแยกการขอหมายค้นออกเป็น 2 กรณี คือ

- 1) การขอให้ศาลออกหมายค้นในกรณีปกติ
- 2) การขอให้ศาลออกหมายค้นในกรณีพิเศษ

4.1.4.1 การขอให้ศาลออกหมายค้นในกรณีปกติ

คุณสมบัติของสารวัตรผู้ร้องขอให้ศาลออกหมายค้นในกรณีปกติ

สารวัตรซึ่งร้องขอให้ศาลออกหมายค้น ต้องเป็นสารวัตรที่ดำรงตำแหน่งตั้งแต่ระดับปฏิบัติการขึ้นไป มีอำนาจหน้าที่เกี่ยวข้องกับการสืบสวนหรือสอบสวนคดีที่ร้องขอออกหมายนั้น และต้องมาให้ศาลสอบถามก่อนออกหมายค้น

การที่สารวัตรจะขอให้ศาลออกหมายค้นนอกเวลาทำการปกติ ให้สารวัตรดำเนินการเช่นเดียวกับการร้องขอในเวลาปกติ

การยื่นคำร้องขอและเอกสารประกอบการออกหมายค้นในกรณีปกติ

สารวัตรที่มีคุณสมบัติตามกำหนดต้องยื่นคำร้องขอหมายค้น ต่อศาลที่มีเขตอำนาจเหนือท้องที่ที่ตั้งของสถานประกอบการห้องเย็นที่สารวัตรต้องการจะทำการค้น โดยต้องมีรายละเอียดและเอกสารประกอบการคำร้องขอหมายค้น ดังต่อไปนี้

1) สารวัตรต้องระบุลักษณะสิ่งของที่ต้องการหาและยึด และสถานที่ที่จะค้น ระบุบ้านเลขที่ ชื่อตัว ชื่อสกุลและสถานะของเจ้าของหรือผู้ครอบครองเท่าที่ทราบ หากไม่สามารถระบุบ้านเลขที่ที่จะค้นได้ ให้สารวัตรจัดทำแผนที่ของสถานที่ที่จะค้นและบริเวณใกล้เคียงแทน

2) สารวัตรต้องระบุเหตุที่จะออกหมายค้น ตามประมวลกฎหมายวิธีพิจารณาความอาญา มาตรา 69 พร้อมสำเนาเอกสารซึ่งสนับสนุนเหตุแห่งการออกหมายค้น ซึ่งเป็นพยานหลักฐานที่ช่วยพิสูจน์ว่ามีเหตุสมควรที่ศาลจะออกหมายค้น ได้แก่

2.1) ข้อมูลบันทึกการสืบสวน บันทึกการสอบสวน บันทึกสรุปข้อเท็จจริงจากสำนวนการสอบสวนที่เสนอต่อผู้บังคับบัญชา บันทึกถ้อยคำของสายลับหรือของสารวัตรที่ได้จากการแฝงตัวเข้าไปในองค์กรอาชญากรรม ข้อมูลที่ได้จากรายงานของแหล่งข่าวของสารวัตร หรือการหาข่าวจากผู้กระทำความผิดที่ทำไว้เป็นลายลักษณ์อักษร และข้อมูลที่ได้จากการรายงานเฝ้าสังเกตการณ์ของสารวัตรที่ทำไว้เป็นลายลักษณ์อักษร รวมทั้งหมายจับเดิมและหมายเรียก (ถ้ามี) โดย เอกสารหลักฐานดังกล่าวจะดำเนินการรับรองถูกต้องโดยสารวัตรก็ได้

2.2) ข้อมูลที่ได้จากการวิเคราะห์ทางนิติวิทยาศาสตร์ หรือที่ได้จากการใช้เครื่องมือทางวิทยาศาสตร์หรือเทคโนโลยี เช่น เครื่องมือตรวจพิสูจน์ลายพิมพ์นิ้วมือ เครื่องมือตรวจพิสูจน์ของกลาง ชุดตรวจพิสูจน์โทรศัพท์เคลื่อนที่ เครื่องจับเท็จ เครื่องมือตรวจโลหะ และเครื่องมือตรวจพิสูจน์ทางพันธุกรรม

2.3) ข้อมูลที่ได้จากสื่ออิเล็กทรอนิกส์ เช่น ข้อมูลที่ได้จากจดหมายอิเล็กทรอนิกส์ หรือโปรแกรมสื่อสารผ่านระบบอินเทอร์เน็ต ภาพจากกล้องวงจรปิด หรืออุปกรณ์อิเล็กทรอนิกส์อื่นๆ

3) สารวัตรต้องแนบแบบพิมพ์หมายค้นที่กรอกข้อความครบถ้วนแล้วพร้อมสำเนา รวมทั้งเอกสารอื่นที่เกี่ยวข้อง เช่น บันทึกคำร้องทุกข์ หนังสือมอบอำนาจให้ร้องทุกข์ เป็นต้น มาท้ายคำร้อง

สารวัตรหรือเจ้าพนักงานผู้รับมอบหมายจากสารวัตร นำคำร้อง พร้อมเอกสารประกอบ ใส่ซองปิดผนึกประทับตรา “ลับ” ยื่นต่อศาลที่มีเขตอำนาจเหนือท้องที่ที่จะทำการค้น

การร้องขอให้ออกหมายค้น สารวัตรต้องเสนอพยานหลักฐานที่น่าเชื่อว่าบุคคลหรือสิ่งของที่ค้นหาอยู่ในสถานที่ที่ต้องการจะค้น และในกรณีของการค้นหาสิ่งของ สิ่งของที่ต้องการค้นหานั้น ต้องมีลักษณะเข้าตามประเด็นใดประเด็นหนึ่ง ดังนี้

1) สิ่งของนั้นจะเป็นพยานหลักฐานประกอบการสอบสวน ใต้สวนมูลฟ้องหรือพิจารณา หรือ

2) สิ่งของนั้นมีไว้เป็นความผิด หรือได้มาโดยผิดกฎหมายหรือมีเหตุ อันควรสงสัยว่าได้ใช้หรือตั้งใจจะใช้ในการกระทำความผิด หรือ

3) เป็นสิ่งของซึ่งต้องยึดหรือริบตามคำพิพากษาหรือตาม คำสั่งศาล ในกรณีที่จะพบหรือจะยึด โดยวิธีอื่นไม่ได้แล้ว

การเสนอพยานหลักฐานต่อศาล ให้สารวัตรสาบานหรือปฏิญาณตนและแถลงด้วยตนเอง รวมทั้งตอบคำถามของศาลเกี่ยวกับข้อมูลที่ได้จากการสืบสวนสอบสวนหรือพยานหลักฐานที่สนับสนุนถึง เหตุแห่งการขอออกหมายนั้น กรณีที่มีผู้รู้เห็นเหตุการณ์หรือทราบข้อมูลอื่นเป็นเหตุแห่งการออกหมายค้น ควรจะต้องมาเบิกความต่อศาลด้วยตนเอง เมื่อบุคคลดังกล่าวมาเบิกความศาลจะบันทึกสาระสำคัญโดยย่อ แล้วให้บุคคลนั้นลงลายมือชื่อไว้ ในกรณีที่ผู้รู้เห็นเหตุการณ์หรือทราบข้อมูลไม่สามารถมาเบิกความด้วย ตนเองต่อศาลได้ สารวัตรอาจใช้บันทึกถ้อยคำของบุคคลดังกล่าวที่ได้สาบานตนว่าจะให้ถ้อยคำตามความ เป็นจริง และได้กระทำต่อพนักงานฝ่ายปกครองหรือตำรวจชั้นผู้ใหญ่ (พนักงานฝ่ายปกครองหรือตำรวจชั้น ผู้ใหญ่ สำหรับข้าราชการฝ่ายปกครองในพื้นที่ระดับจังหวัดและอำเภอ ได้แก่ ผู้ว่าราชการจังหวัด รองผู้ว่า ราชการจังหวัด ปลัดจังหวัด นายอำเภอ ปลัดอำเภอผู้เป็นหัวหน้าประจำกิ่งอำเภอ) ซึ่งพนักงานฝ่าย ปกครองหรือตำรวจชั้นผู้ใหญ่นั้น ได้ลงลายมือชื่อรับรองว่าได้มีการให้ถ้อยคำตรงตามบันทึก เสนอเป็น พยานหลักฐานประกอบคำเบิกความของสารวัตรก็ได้

ศาลจะขู่อและตำแหน่งของสารวัตรผู้มีอำนาจเป็นหัวหน้า เพื่อไปจัดการตามหมายค้น ทั้งนี้ ศาลอาจระบุชื่อสารวัตรไว้หลายคนตามคำร้องขอก็ได้หากมีเหตุสมควร แต่สารวัตรดังกล่าวจะต้องดำรง ตำแหน่งตั้งแต่ระดับปฏิบัติการขึ้นไป

ในหมายค้นจะระบุถึงสถานที่ วันที่ และระยะเวลาที่จะเริ่มทำการค้นอย่างชัดเจน และจะระบุ ระยะเวลาสิ้นสุดไว้ด้วย กรณีที่ไม่อาจระบุเวลาสิ้นสุดได้ ศาลจะระบุไว้ให้ค้นได้ติดต่อกันไปจนเสร็จสิ้น โดย ข้อมูลดังกล่าวข้างต้นศาลจะสอบถามสารวัตรถึงความจำเป็นเหมาะสม ทั้งนี้ การขอหมายค้นโดยกำหนด สถานที่หลายแห่งเกินจำเป็นหรือกำหนดช่วงเวลาไว้หลายวัน เพื่อเลือกทำการค้นในวันใดวันหนึ่งนั้น ไม่สามารถกระทำได้ ในกรณีที่สถานประกอบการท้องถิ่นที่ต้องการเข้าค้นอยู่ในพื้นที่ห่างไกล สารวัตร อาจขอให้ศาลพิจารณาออกหมายค้นล่วงหน้าได้ตามสมควรแก่พฤติการณ์

การรับหมายค้นในกรณีปกติ

เมื่อศาลอนุญาตให้ออกหมายค้น ศาลจะมอบต้นฉบับหมายค้น พยานหลักฐานและเอกสารต่างๆ ใส่ซองปิดผนึกคืนให้แก่สารวัตรเพื่อนำไปจัดการตามหมาย

การรายงานผลการปฏิบัติตามหมายในกรณีปกติ

เมื่อสารวัตรได้จัดการตามหมายค้นแล้ว ให้บันทึกรายละเอียดในการจัดการนั้นว่าจัดการตามหมาย ได้หรือไม่ แล้วให้ส่งบันทึกไปยังศาลที่ออกหมายโดยเร็ว แต่ต้องไม่ช้ากว่า 15 วัน นับแต่วันจัดการตามหมาย

การเพิกถอนหมายค้นในกรณีปกติ

หากมีเหตุที่จำเป็นต้องเพิกถอนหมายค้น ให้สารวัตรหรือบุคคลที่เกี่ยวข้องรายงานหรือแจ้งให้ศาล ที่ออกหมายค้นทราบโดยเร็ว ในกรณีเช่นนี้ศาลจะดำเนินการไต่สวนและมีคำสั่งเพิกถอนหมายค้นเป็นการด่วน

4.1.4.2 การขอให้ศาลออกหมายค้นในกรณีพิเศษ

คุณสมบัติของสารวัตรผู้ร้องขอให้ศาลออกหมายค้นในกรณีพิเศษ

หมายถึงการที่สารวัตรซึ่งจะทำการค้นนอกเขตศาลอาญาร้องขอให้ศาลออกหมายค้น ในกรณีที่มีความจำเป็นเร่งด่วนอย่างยิ่ง และเห็นว่าการที่จะร้องขอหมายค้นต่อศาลที่มีเขตอำนาจนั้น จะเกิดความล่าช้า ส่งผลให้เกิดความเสียหายอย่างร้ายแรงต่อการปฏิบัติหน้าที่ เช่น หากสารวัตรเข้าไปยังสถานประกอบการ ห้องเย็นเพื่อปฏิบัติการค้นหาซากสัตว์ผิดกฎหมายล่าช้า จะทำให้มีการทำลายหรือโยกย้ายถ่ายเทซากสัตว์ดังกล่าวที่สารวัตรต้องการจะตรวจยึดอายัด เป็นต้น ในการนี้สารวัตรผู้นั้นจะต้องเป็นผู้มีอำนาจหน้าที่เกี่ยวข้องกับคดีนั้นและต้องดำรงตำแหน่งดังนี้

1) การขอหมายค้นนอกเขตอำนาจศาล สารวัตรผู้นั้นต้องดำรงตำแหน่งตั้งแต่ระดับเชี่ยวชาญขึ้นไป

2) การขอหมายค้นโดยทางสื่อเทคโนโลยีสารสนเทศ หมายถึงในกรณีจำเป็นเร่งด่วนและมีเหตุอันควรซึ่งสารวัตรไม่อาจจะเดินทางไปพบผู้พิพากษาได้ สารวัตรอาจร้องขอต่อผู้พิพากษาทางโทรศัพท์ โทรสาร สื่ออิเล็กทรอนิกส์ หรือสื่อเทคโนโลยีสารสนเทศประเภทอื่นที่เหมาะสม เพื่อขอให้ออกหมายค้น ในการนี้ สารวัตรผู้นั้นต้องดำรงตำแหน่งตั้งแต่ระดับชำนาญการพิเศษขึ้นไป

3) การขอหมายค้นเพื่อจับผู้ร้ายหรือผู้ร้ายสำคัญในเวลากลางคืน สารวัตรต้องดำรงตำแหน่งตั้งแต่ระดับชำนาญการพิเศษขึ้นไป

ทั้งนี้ สารวัตรผู้มีอำนาจเป็นหัวหน้าไปจัดการตามหมายค้นในกรณีพิเศษ สารวัตรผู้นั้นต้องดำรงตำแหน่งตั้งแต่ระดับชำนาญการขึ้นไป

ตารางที่ 3 ระดับตำแหน่งของสารวัตรผู้ร้องขอหมายค้นในกรณีพิเศษ 3 กรณี

ประเด็นการขอหมายค้นในกรณีพิเศษ	ระดับตำแหน่งของสารวัตรผู้ร้องขอหมายค้น
1) การขอหมายค้นนอกเขตอำนาจศาล	ตั้งแต่ระดับเชี่ยวชาญขึ้นไป
2) การขอหมายค้นโดยทางสื่อเทคโนโลยีสารสนเทศ	ตั้งแต่ระดับชำนาญการพิเศษขึ้นไป
3) การขอหมายค้นเพื่อจับผู้ร้ายหรือผู้ร้ายสำคัญในเวลากลางคืน	ตั้งแต่ระดับชำนาญการพิเศษขึ้นไป

การยื่นคำร้องขอและเอกสารประกอบการออกหมายค้นในกรณีพิเศษ

สารวัตรต้องแสดงเหตุผลหลักฐานประกอบการขอให้ศาลพิจารณาว่าการขอหมายค้นสถานประกอบการห้องเย็นที่ตั้งอยู่นอกเขตอำนาจศาลนั้นเป็นความจำเป็นอย่างยิ่ง หากไม่รีบดำเนินการในทันทีทันใดจะเกิดผลเสียต่อการปฏิบัติราชการอย่างร้ายแรง เช่น หากไม่รีบเข้าตรวจค้นสถานประกอบการห้องเย็นในทันที อาจเป็นเหตุให้สิ่งของที่ต้องการจะหาหรือยึดอายัดจะถูกโยกย้ายหรือถูกทำลายไป

ในส่วนของการขอหมายค้นทางสื่อเทคโนโลยีสารสนเทศนั้น สารวัตรพึงเตรียมเหตุผลที่เหมาะสมเพื่อชี้แจงต่อศาลว่าเหตุใดจึงไม่อาจไปพบศาลเพื่อขอหมายค้นได้ด้วยตนเอง ทั้งนี้ จะต้องได้ความปรากฏว่าการร้องขอออกหมายด้วยวิธีปกติ จะเกิดความล่าช้าเสียหายต่อการปฏิบัติหน้าที่และการจัดการตามหมายของสารวัตรผู้ร้องขอหมายค้น โดยศาลมีหลักพิจารณาถึงข้อเท็จจริงดังต่อไปนี้

- 1) สารวัตรไม่สามารถมอบหมายให้เจ้าพนักงานผู้อื่นร้องขอแทนได้
- 2) ระยะทางระหว่างสถานที่ตั้งของหน่วยงานของสารวัตร หรือสถานที่ที่สารวัตรกำลังปฏิบัติหน้าที่กับที่ตั้งของศาลอยู่ห่างไกลกันมาก หรือเส้นทางคมนาคมทุรกันดาร หรือการเดินทางยากลำบาก
- 3) มีเหตุหรือปัจจัยอื่นที่มีผลทำให้การร้องขอด้วยวิธีปกติทำได้ยากลำบากขึ้น และต้องใช้เวลานานกว่าปกติมาก เช่น ความแปรปรวนของสภาพภูมิอากาศ หรือภัยธรรมชาติ เป็นต้น

เหตุผลดังกล่าวทำให้สารวัตรจำเป็นต้องร้องขอต่อศาลทางโทรศัพท์ โทรสาร สื่ออิเล็กทรอนิกส์ หรือสื่อเทคโนโลยีสารสนเทศประเภทอื่นที่เหมาะสม

หากสารวัตรสามารถทำให้ปรากฏหลักฐานเป็นหนังสือได้ ให้สารวัตรทำคำร้องพร้อมแสดงเหตุแห่งความจำเป็นเร่งด่วนและเหตุที่ไม่อาจไปพบศาลได้ พร้อมทั้งข้อมูลพยานหลักฐานรวมทั้งเอกสารต่างๆ ประกอบคำร้องจัดส่งมาให้ศาลทางโทรศัพท์ โทรสาร สื่ออิเล็กทรอนิกส์ หรือสื่อเทคโนโลยีสารสนเทศประเภทนั้น โดยระบุรหัสประจำหน่วย หมายเลขโทรศัพท์โทรสาร รหัสสื่ออิเล็กทรอนิกส์ หรือสื่อเทคโนโลยีสารสนเทศประเภทอื่นสำหรับติดต่อของสารวัตร แล้วให้สารวัตรโทรศัพท์มายังศาลเพื่อตอบข้อซักถาม

กรณีที่สารวัตรไม่สามารถทำให้ปรากฏหลักฐานเป็นหนังสือได้ ศาลจะจดบันทึกถ้อยคำของสารวัตร และรหัสประจำหน่วยเป็นหลักฐาน

หากศาลพิจารณาแล้วเห็นว่าสมควรออกหมายค้น จะแจ้งให้สารวัตรรอรับสำเนาหมายค้นทางโทรศัพท์ โทรสาร สื่ออิเล็กทรอนิกส์ หรือสื่อเทคโนโลยีสารสนเทศประเภทอื่น พร้อมกับแจ้งรหัสและผลของหมาย เพื่อให้สารวัตรนำไปดำเนินการต่อไป โดยศาลจะให้สารวัตรมาพบเพื่อสาบานตัวภายในระยะเวลาที่กำหนด

การขอหมายค้นเพื่อจับผู้ร้ายหรือผู้ร้ายสำคัญในเวลากลางคืน สารวัตรต้องนำเสนอพยานหลักฐานที่เชื่อได้ว่าผู้นั้นเป็นผู้ร้ายหรือเป็นผู้ร้ายสำคัญและมีเหตุจำเป็นเร่งด่วนที่ต้องปฏิบัติการในเวลากลางคืน หากไม่แล้วผู้นั้นจะหลบหนีหรือก่อให้เกิดภัยอันตรายอย่างร้ายแรง

กรณีที่ศาลอนุมัติหมายค้น

สารวัตรผู้มีรายชื่อระบุในหมายค้นให้เป็นผู้มีอำนาจไปจัดการตามหมาย เมื่อได้รับหมายค้นจากศาลแล้ว ให้นำหมายค้นไปแสดงและอ่านให้เจ้าของสถานประกอบการห้องเย็นหรือผู้ที่ได้รับมอบหมายให้รับผิดชอบสถานที่ได้รับฟัง โดยสารวัตรต้องเข้าปฏิบัติงานตรวจค้น ณ สถานที่ ตามวัน เวลา ตามที่ศาลกำหนดไว้ในหมายอย่างเคร่งครัด เมื่อได้ดำเนินการตรวจค้นจนเสร็จสิ้นแล้วสารวัตรผู้มีรายชื่อจัดการตามหมายมีหน้าที่ต้องรายงานผลการเข้าตรวจค้นให้ศาลทราบ ภายในระยะเวลา 15 วัน หลังจากการเข้าปฏิบัติงานตามหมายค้น

กรณีศาลไม่อนุมัติหมายค้น

สารวัตรต้องตรวจสอบสาเหตุที่ศาลไม่ออกหมายค้น แล้วพยายามแก้ไขให้มีความถูกต้องครบถ้วน โดยดำเนินการสืบสวนรวบรวมพยานหลักฐานข้อเท็จจริงที่เกี่ยวข้องกับการกระทำความผิดเพิ่มเติม เป็นการเพิ่มน้ำหนักเหตุอันควรเชื่อ (probable cause) แก่ศาลผู้พิจารณาออกหมายค้น ว่าการเข้าตรวจค้นตามหมายสารวัตรจะเจอสิ่งผิดกฎหมายในสถานที่นั้นจริง เมื่อสารวัตรรวบรวมหลักฐานพยานประกอบการยื่นคำร้องเพิ่มเติมได้ครบถ้วนและแก้ไขจุดบกพร่องซึ่งเป็นประเด็นที่ทำให้ศาลไม่ออกหมายค้นได้ครบถ้วนแล้ว ให้สารวัตรยื่นเอกสารคำร้องขอหมายค้นใหม่อีกครั้งหนึ่ง

4.1.5 การจัดเจ้าหน้าที่ชุดปฏิบัติงาน

การบังคับใช้กฎหมายนั้น หากผู้ปฏิบัติหน้าที่ไม่มีอำนาจในการปฏิบัติงาน จะไม่ได้รับความคุ้มครองตามกฎหมาย ซึ่งผู้ปฏิบัติงานที่อยู่ในสังกัดของกรมปศุสัตว์ประกอบด้วยข้าราชการ พนักงานราชการ ลูกจ้างประจำ ลูกจ้างชั่วคราว และจ้างเหมาบริการ ล้วนมีความรับผิดชอบและดำรงตำแหน่งแตกต่างกันออกไป ผู้ปฏิบัติงานพึงต้องตรวจสอบว่าตนเองมีคุณสมบัติ มีอำนาจหน้าที่ตามที่ได้รับแต่งตั้งตามพระราชบัญญัติว่าด้วยโรคระบาดสัตว์ พ.ศ. 2558 และกฎหมายที่เกี่ยวข้องหรือไม่ อย่างไร และที่สำคัญคือจะต้องมีบัตรประจำตัวพนักงานเจ้าหน้าที่ เพื่อเป็นหลักฐานประกอบการแสดงตัวเจ้าหน้าที่ต่อผู้เกี่ยวข้อง ทั้งนี้ เป็นไปตามประกาศกรมปศุสัตว์ เรื่อง กำหนดแบบบัตรประจำตัวสัตวแพทย์และสารวัตรตามพระราชบัญญัติโรคระบาดสัตว์ พ.ศ. 2558

พนักงานราชการในสังกัดกรมปศุสัตว์ที่ไม่ผ่านการฝึกอบรมหลักสูตรสารวัตรของกรมปศุสัตว์ในทางกฎหมายแล้ว ไม่มีอำนาจหน้าที่ในการปฏิบัติงานบังคับใช้กฎหมายตามกฎหมายว่าด้วยโรคระบาดสัตว์ ดังนั้นในการออกปฏิบัติงานจึงจำเป็นต้องมีหัวหน้าชุดที่ได้รับการแต่งตั้งเป็นสารวัตรหรือสัตวแพทย์ปฏิบัติงานด้วยทุกครั้ง

ในการจัดกำลังเข้าปฏิบัติงานตรวจค้น จับกุมผู้กระทำความผิดภายในสถานประกอบการห้องเย็น ผู้บังคับบัญชาอาจพิจารณาแบ่งชุดปฏิบัติงาน ออกเป็น 2 ชุดปฏิบัติงานย่อย คือ

1) ชุดปฏิบัติงานการข่าว มีหน้าที่สืบสวน สอดแนมความเคลื่อนไหว ซึ่งเป็นบุคคลที่มีความช่างสังเกต มีความคล่องตัว มีไหวพริบ เก็บรักษาความลับได้ดี โดยผู้ปฏิบัติงานจะต้องเป็นผู้ที่ได้รับการแต่งตั้งเป็นสารวัตร ซึ่งเป็นพนักงานฝ่ายปกครองหรือตำรวจ มีอำนาจสืบสวนคดีความผิดที่เกี่ยวกับพระราชบัญญัติโรคระบาดสัตว์ พ.ศ. 2558

2) ชุดปฏิบัติงานตรวจค้นและจับกุม โดยผู้ปฏิบัติงานจะต้องได้รับการแต่งตั้งเป็นสารวัตรสามารถใช้อำนาจสารวัตรตามมาตรา 41 (2) เข้าตรวจค้น โดยมีหรือไม่มีหมายค้น ตามพระราชบัญญัติโรคระบาดสัตว์ พ.ศ. 2558 มีอำนาจปฏิบัติหน้าที่ในพื้นที่รับผิดชอบซึ่งเป้าหมายตั้งอยู่ อย่างน้อย 1 นาย

4.1.6 การส่งชุดปฏิบัติงานการข่าวเข้าสอดแนมพื้นที่เป้าหมาย

ก่อนถึงกำหนดเข้าตรวจค้นตามแผนหรือตามที่ระบุในหมายค้นของศาล ผู้บังคับบัญชาควรสั่งการให้ชุดปฏิบัติงานการข่าว เข้าไปเกาะติดบริเวณสถานประกอบการห้องเย็น มีหน้าที่เฝ้าสังเกตความเคลื่อนไหวของบุคคล ยานพาหนะบรรทุกทุกซากสัตว์ที่แล่นผ่านเข้า-ออกสถานที่เป้าหมาย กิจกรรมภายในพื้นที่เป้าหมาย เหตุการณ์ผิดปกติต่างๆ และรายงานข่าวสารความเคลื่อนไหวให้ผู้ควบคุมภารกิจทราบ เพื่อประกอบการประมวลผลด้านการข่าวเป็นระยะ หรือตามผู้บังคับบัญชาสั่งการ

ทั้งนี้ เมื่อชุดปฏิบัติงานตรวจค้นจับกุมสามารถเข้าไปในสถานประกอบการห้องเย็นได้แล้ว อาจพิจารณาหยุดชุดปฏิบัติงานการข่าวเข้ามาร่วมสนับสนุนการปฏิบัติของชุดปฏิบัติงานตรวจค้นจับกุมก็ได้

4.1.7 การประชุมชี้แจงแผนและขั้นตอนการปฏิบัติงาน

สารวัตรผู้เป็นหัวหน้าชุดปฏิบัติงานตรวจค้น จับกุม รับผิดชอบกำหนดวัน เวลา ที่ชุดปฏิบัติการตรวจค้น จับกุม จะเข้าปฏิบัติงานในสถานที่เป้าหมายจากผู้บังคับบัญชา หากได้ขอกำลังจากหน่วยงานอื่นร่วมปฏิบัติงานด้วย เช่น ตำรวจ หรือฝ่ายปกครอง ต้องมีหนังสือแจ้งไปยังหน่วยงานที่จะขอรับการสนับสนุนกำลังพล ยานพาหนะ เพื่อกำหนดวัน เวลา สถานที่เป้าหมาย รูปแบบภารกิจ รายละเอียดของสิ่งที่ต้องการค้น กำหนดสถานที่นัดหมายประกอบกำลังและซักซ้อมความเข้าใจก่อนเข้าปฏิบัติงานให้ชัดเจน โดยประมวลข้อมูลรายละเอียดจากชุดปฏิบัติงานย่อยด้านการข่าว เพื่อซักซ้อมทำความเข้าใจกับชุดปฏิบัติงานตรวจค้นจับกุม และหน่วยงานอื่นที่มาร่วมสนับสนุนการปฏิบัติงาน โดยชี้แจงแต่ละประเด็น ดังนี้

- 1) ระบุตัวมอบหมายเจ้าหน้าที่ซึ่งจะเข้าพบกับเจ้าของสถานประกอบการห้องเย็น เพื่อขอเข้าตรวจค้นสถานที่ หรือแจ้งหมายค้นที่ศาลออกให้
- 2) แผนผังสถานที่ที่จะเข้าทำการตรวจค้น สภาพแวดล้อมภายนอก ภายในเป็นอย่างไร
- 3) รูปร่าง ลักษณะของสิ่งของที่จะเข้าไปทำการค้นหา
- 4) วิธีการปฏิบัติของเจ้าหน้าที่เมื่อตรวจพบสิ่งของที่ต้องการค้นหา หรือไม่พบสิ่งที่ต้องการค้นหา
- 5) ช่องทางประสานงานติดต่อหัวหน้าชุดปฏิบัติงาน กรณีเหตุฉุกเฉิน
- 6) ประเด็นปัญหาหรือสิ่งพึงระวังที่สำคัญซึ่งเคยประสบจากการปฏิบัติงานในครั้งก่อนๆ เช่น ปัญหาที่อาจพบและแนวทางแก้ไข วิธีปฏิบัติ ในกรณีเข้าตรวจค้นสถานประกอบการห้องเย็นไม่ได้ อยู่ในสารบบผู้รับใบอนุญาตตามมาตรา 24 หรือไม่ได้รับการตรวจรับรองเป็นสถานที่พักซากสัตว์โดยกรมปศุสัตว์ หรือคาดว่าเจ้าหน้าที่จะไม่พบเห็นการกระทำความผิดซึ่งหน้า หรือจากข้อมูลด้านทำเลที่ตั้งพบว่าสถานประกอบการห้องเย็นเป้าหมายเป็นสถานที่ปิดมิดชิดยากต่อการเข้าปฏิบัติงาน อาจไม่ได้รับความร่วมมือจากผู้ประกอบการให้เข้าตรวจค้นและจะเกิดการใช้กำลังต่อสู้กัน หรือพบการกระทำความผิดตามกฎหมายอื่น เช่น กฎหมายยาเสพติด กฎหมายแรงงานต่างด้าว กฎหมายอาวุธปืน เป็นต้น

เน้นย้ำกับชุดปฏิบัติการว่าตามมาตรา 44 แห่งพระราชบัญญัติโรคระบาดสัตว์ พ.ศ. 2558 กำหนดให้สารวัตรเป็นพนักงานฝ่ายปกครองหรือตำรวจตามประมวลกฎหมายวิธีพิจารณาความอาญา

ดังนั้น เมื่อพิจารณาตามนัยมาตรา 92 แห่งประมวลกฎหมายวิธีพิจารณาความอาญา การที่สารวัตรจะเข้าค้นสถานประกอบการห้องเย็น ซึ่งเป็นที่รโหฐานโดยไม่ใช้หมายค้น เพื่อต้องการตรวจค้นหาซากสัตว์ที่นำเข้ามาในราชอาณาจักรโดยไม่ได้รับใบอนุญาตจากอธิบดีหรือผู้ที่อธิบดีมอบหมาย ถือว่าซากสัตว์นั้นเป็นสิ่งของที่ได้มาโดยการกระทำความผิดตามมาตรา 92 (4) แห่งประมวลกฎหมายวิธีพิจารณาความอาญา ซึ่งมีพยานหลักฐานจากการสืบสวนและเชื่อว่าเนื่องจากการเน้นซ้ำว่าจะเอาหมายค้นมาได้สิ่งของนั้นจะถูกโยกย้ายหรือทำลายเสียก่อน ดังนั้น สารวัตรจึงขอที่จะใช้อำนาจของตนเข้าทำการค้นได้โดยไม่ต้องมีหมายค้น ทั้งนี้ หากเกิดเหตุสุดวิสัย ไม่ได้รับความยินยอมจากเจ้าของให้เข้าตรวจค้นภายในสถานประกอบการห้องเย็น จะต้องมีการขออนุญาตจากศาลแบบเร่งด่วน ต้องมีการมอบหมายให้มีสารวัตรผู้ดำเนินการซึ่งมีคุณสมบัติตามที่ศาลกำหนด

หากมีสื่อมวลชนเข้ามาในพื้นที่ปฏิบัติงานระหว่างการตรวจค้น ห้ามไม่ให้เจ้าหน้าที่อื่นเป็นผู้ให้ข้อมูลแบบสะเปะสะปะ ควรจะต้องระบุตัวผู้มีหน้าที่ให้ข้อมูลเป็นการเฉพาะเท่านั้น

4.1.8 การแสดงตัวเข้าปฏิบัติงานตรวจค้น จับกุม

เจ้าหน้าที่ของชุดปฏิบัติงานย่อยด้านการตรวจค้นจับกุม ควรแต่งกายด้วยเครื่องแบบสารวัตรตามระเบียบราชการพร้อมบัตรประจำตัว

สารวัตรผู้เป็นหัวหน้าชุดปฏิบัติงานตรวจค้นจับกุมจำนวนเจ้าหน้าที่ในชุดปฏิบัติการ จดชื่อและตำแหน่ง เป็นข้อมูล สำหรับตรวจสอบเมื่อสิ้นสุดการปฏิบัติงานป้องกันการพลัดหลงหรืออุบัติเหตุ เช่น ถูกกักขังในห้องเย็นโดยไม่ได้ตั้งใจ

ให้เจ้าหน้าที่ตรวจเช็คอุปกรณ์เครื่องมือที่จำเป็นต้องใช้ในการปฏิบัติงาน เช่น ยานพาหนะ ชุดเสื้อป้องกันความเย็น รองเท้าบูทเซฟตี้กันความเย็น ถุงมือกันความเย็น ถุงมือกาว หน้กากอนามัย อุปกรณ์บันทึกภาพและเสียง เครื่องมือติดต่อสื่อสาร คีมตัดเหล็ก กรรไกร มีด ซิลสายรัด แลบทะปอกสำหรับทำเครื่องหมายยึดอายัด ไฟฉาย โน้ตบุ๊กคอมพิวเตอร์ ปริ้นเตอร์ กระดาษเปล่าสำหรับพิมพ์เอกสาร เป็นต้น

ในส่วนของเอกสารข้อมูลหมายและแบบพิมพ์ที่ควรเตรียมพร้อมไว้ มีดังนี้

- 1) พระราชบัญญัติโรคระบาดสัตว์ พ.ศ. 2558
- 2) อนุบัญญัติต่างๆที่เกี่ยวข้อง
- 3) บันทึกเหตุผลในการเข้าไปในสำนักงานหรือสถานประกอบการของผู้ได้รับอนุญาตตามมาตรา 24 หรือมาตรา 25 แห่งพระราชบัญญัติโรคระบาดสัตว์ พ.ศ. 2558
- 4) บันทึกการตรวจสอบการเข้าไปในสำนักงานหรือสถานประกอบการของผู้ได้รับอนุญาตตามมาตรา 24 หรือมาตรา 25 แห่งพระราชบัญญัติโรคระบาดสัตว์ พ.ศ. 2558
- 5) บันทึกการขอเข้าไปในอาคาร หรือสถานที่อื่นใด ในกรณีที่มีเหตุอันควรสงสัยว่าจะมีการฝ่าฝืนหรือไม่ปฏิบัติ
- 6) บันทึกผลการปฏิบัติงานของสารวัตรในการตรวจค้นอาคาร สถานที่อื่นใด ในกรณีที่มีเหตุอันควรสงสัยว่าจะมีการฝ่าฝืนไม่ปฏิบัติตามพระราชบัญญัติโรคระบาดสัตว์ พ.ศ. 2558

7) บันทึกการขอเข้าไปในอาคาร หรือสถานที่อื่นใดที่มีหรือสงสัยว่ามีเชื้อโรคระบาดหรือพาหะของโรคระบาด

8) บันทึกผลการตรวจสอบการเข้าไปในอาคาร หรือสถานที่อื่นใดที่มีหรือสงสัยว่ามีเชื้อโรคระบาดหรือพาหะของโรคระบาด

9) บันทึกยัดหรืออายัดสัตว์หรือซากสัตว์ ยานพาหนะ เอกสารหรือหลักฐานที่เกี่ยวข้องกับการกระทำผิดตามพระราชบัญญัติโรคระบาดสัตว์ พ.ศ. 2558

10) บัญชีแนบท้ายการอายัด

11) บันทึกการจับกุม

12) บัญชีของกลางคดีอาญา

ชุดปฏิบัติการตรวจค้น จับกุม เดินทางไปถึงสถานประกอบห้องเย็นเป้าหมาย และขอพบเจ้าของสถานประกอบการห้องเย็นหรือผู้แทน โดยทำการแสดงความบริสุทธิ์ของสารวัตรในการเข้าตรวจค้นสถานที่ด้วยวิธีดังต่อไปนี้

- 1) แสดงบัตรประจำตัวสารวัตร แจ้งชื่อสกุล ตำแหน่งและหน่วยงานต้นสังกัด
- 2) แจ้งวัตถุประสงค์การเข้าตรวจค้นโดยมอบบันทึกเหตุผลในการเข้าไปในสำนักงานหรือสถานประกอบการให้แก่เจ้าของหรือผู้ครอบครองสำนักงานหรือสถานประกอบการหรือผู้รับใบอนุญาตหรือผู้แทน
- 3) แสดงหลักฐานที่ทำให้เชื่อได้ว่ามีซากสัตว์ผิดกฎหมายถูกเก็บอยู่ในอาคารสถานที่นั้น (ถ้ามี)
- 4) แจ้งอำนาจหน้าที่ของสารวัตรตามกฎหมายว่าด้วยโรคระบาดสัตว์ ซึ่งสามารถเข้าตรวจค้นอาคารสถานที่ได้โดยไม่ต้องมีหมายค้นตามข้อยกเว้นที่กฎหมายกำหนด
- 5) แจ้งหน้าที่ของผู้เกี่ยวข้องซึ่งต้องอำนวยความสะดวกตามสมควรในการปฏิบัติหน้าที่ของสารวัตรตามมาตรา 41 แห่งพระราชบัญญัติโรคระบาดสัตว์ พ.ศ. 2558

ทั้งนี้ สารวัตรควรแสดงกิริยาอาการสงบสำรวมไม่แสดงความเกรี้ยวกราดตื่นเต้น ใช้อำนาจสุภาพกรณีที่มีหมายค้นของศาล ให้สารวัตรแสดงหมายค้น แล้วอ่านข้อความในหมายค้นแบบช้าๆ และชัดเจนเพื่อให้เจ้าของสถานประกอบการห้องเย็นหรือผู้แทนได้รับฟังและเข้าใจในเนื้อความของหมายค้นโดยกระจ่างปราศจากข้อสงสัยใดๆ

ระหว่งนั้นให้จัดแบ่งกำลังเจ้าหน้าที่พร้อมยานพาหนะไปเฝ้าประจำตามประตูจุดเข้า-ออกสถานที่ ป้องกันการลักลอบนำสิ่งของที่ต้องการจะตรวจยึดอายัดหลบหนี

กรณีที่สารวัตรไม่ได้รับความร่วมมือให้เข้าไปตรวจค้น ทั้งในกรณีที่มีและไม่มีหมายค้นของศาล อาจพิจารณาตามสถานการณ์จากเบาไปหาหนัก สารวัตรพึงสังเกตท่าทีฝ่ายผู้ประกอบการและภัยคุกคามที่อาจเกิดขึ้นระหว่งนั้น เช่น มีการระดมกำลังสื่อให้เห็นว่ามีแนวโน้มจะมีการใช้กำลัง มีการเตรียมอาวุธพร้อมใช้งาน ฯลฯ หากพบว่าไม่ทำที่ไม่น่าไว้วางใจ ควรประสานเจ้าหน้าที่ตำรวจดำเนินการกดดันตามยุทธวิธีเข้าตรวจค้นสถานที่ต่อไป

เมื่อได้รับความยินยอมจากเจ้าของสถานประกอบการห้องเย็นหรือผู้แทนให้คณะเจ้าหน้าที่เข้าไปในสถานประกอบการห้องเย็นแล้ว หัวหน้าชุดปฏิบัติงานตรวจค้นจับกุม เรียกเอกสารแบบแปลนอาคารสถานที่จากเจ้าของสถานประกอบการห้องเย็นหรือผู้แทน เพื่อนำมาประกอบการพิจารณาจัดแบ่งกำลัง หากสถานประกอบการห้องเย็นมีขนาดใหญ่ ประกอบด้วยห้องเย็นย่อยหลายหน่วย อาจจัดแบ่งกำลังสารวัตร และเจ้าหน้าที่ในชุดปฏิบัติงานเข้าตรวจสอบ หากมีจำนวนห้องเย็นย่อยไม่มาก อาจใช้วิธีการตรวจค้นห้องเย็นไล่ไปที่ละหน่วย ในการนี้ สารวัตรต้องให้เจ้าของสถานประกอบการห้องเย็นหรือผู้แทน เป็นผู้นำเข้าไปตรวจค้นภายในห้องเย็น อาคารสำนักงาน

ผู้ทำการตรวจค้นจะต้องกระทำโดยละเอียด สุขุม รอบคอบ มีความเป็นระเบียบไม่สับสน มีความช่างสังเกตและจดจำ ต้องไม่รังเกียจสิ่งสกปรกต่างๆ เมื่อมีจุดที่สงสัยหรือมีความสงสัยใจให้ทำการค้นทันทีอย่าปล่อยผ่าน และให้พยายามทำตัวเป็นกันเองกับเจ้าของสถานที่ซึ่งเป็นผู้นำตรวจค้น โดยชวนพูดคุยซักถามเรื่องต่างๆและสังเกตสิ่งผิดปกติ ซึ่งอาจเป็นประโยชน์แก่การสืบสวน ฟังหลีกเลี่ยงประเด็นที่จะทำให้เกิดการโต้เถียงเพราะอาจเป็นกลลวงถ่วงเวลา ให้พยายามตรวจค้นให้เร็วที่สุดเพื่อให้สอดคล้องกับเวลาที่มีอย่างจำกัด การตรวจค้นควรเริ่มค้นจากที่สูงลงมาที่ต่ำ ค้นจากด้านหลังมาทางด้านหน้า โดยควรจัดให้มีผู้เฝ้าสังเกตการณ์ตลอดเวลา

ควรตั้งจุดอำนวยความสะดวกของชุดปฏิบัติงานตรวจค้นจับกุม โดยอยู่ในจุดที่สามารถประสานการปฏิบัติกับผู้ปฏิบัติงานแต่ละทีมได้ เช่น ในห้องประชุม หรือในสำนักงานของสถานประกอบการห้องเย็น มีหน้าที่สอบถามข้อเท็จจริง เรียกเอกสารหรือพยานหลักฐานต่างๆจากเจ้าของสถานประกอบการห้องเย็นหรือผู้แทน เพื่อนำมาตรวจสอบ เช่น ใบอนุญาต ใบประทวนรับฝากสินค้า ฯลฯ ทำบัญชีรายการเอกสาร จัดทำบัญชีของกลาง รายงานการตรวจค้น บันทึกการจับกุม และเอกสารประกอบการตรวจค้นอื่นๆ ที่จำเป็นต้องใช้

ในการเข้าไปในสำนักงานหรือสถานประกอบการและขณะปฏิบัติงานตรวจค้น สารวัตรต้องถ่ายรูปและบันทึกวีดีโอภาพเคลื่อนไหว ไว้เป็นพยานหลักฐาน ในรูปถ่ายและวีดีโอให้มีเจ้าของหรือผู้ครอบครองสำนักงานหรือสถานประกอบการหรือผู้รับใบอนุญาตหรือผู้แทนปรากฏอยู่ในรูปถ่ายหรือวีดีโอด้วย

ถ้าสารวัตรมีเหตุอันควรสงสัยหรือพบเห็นว่ามีบุคคลกำลังจะเคลื่อนย้ายสิ่งต้องสงสัยออกจากสำนักงานหรือสถานประกอบการ ให้สารวัตรสั่งให้ผู้เกี่ยวข้องหยุดทำการเคลื่อนย้ายสิ่งต้องสงสัยดังกล่าว

ในระหว่างการเข้าไปในสำนักงานหรือสถานประกอบการ สารวัตรต้องพยายามมิให้ทรัพย์สินสูญหายเสียหาย และกระจัดกระจายเท่าที่จะทำได้

ทั้งนี้ การดำเนินการของสารวัตรให้กระทำได้ระหว่างพระอาทิตย์ขึ้นและตก หรือในเวลาทำการของสำนักงานหรือสถานประกอบการของผู้รับใบอนุญาตตามมาตรา 24 หรือมาตรา 25 หากยังดำเนินการไม่แล้วเสร็จจะดำเนินการต่อไปจนแล้วเสร็จก็ได้ หรือตามห้วงระยะเวลาที่ศาลระบุไว้ในหมายค้น

4.1.9 การตรวจสอบค้นหาซากสัตว์ การเรียกตรวจเอกสาร

สารวัตรพิจารณาหลักฐานที่พบและรวบรวมได้จากการปฏิบัติงานตรวจค้น เพื่อประมวลผลว่าพบหรือไม่พบพฤติกรรมที่แสดงให้เห็นว่ามีการลักลอบนำซากสัตว์เข้ามาเก็บไว้ภายในสถานประกอบการห้องเย็น และใช้อำนาจตามมาตรา 41 วรรคสอง แห่งพระราชบัญญัติโรคระบาดสัตว์ พ.ศ. 2558 ในการเรียกเอกสารหลักฐานจากเจ้าของสถานประกอบการห้องเย็นหรือผู้แทนมาตรวจสอบ ตามแต่สถานการณ์ ดังนี้

1) สารวัตรไม่พบซากสัตว์ในสถานประกอบการห้องเย็น หรือพบแต่ซากสัตว์ชนิดอื่น เช่น ซากสัตว์น้ำ หรือสินค้าอื่นที่ไม่ใช่เป้าหมายของการค้นและไม่เกี่ยวข้องกับภารกิจ หรือพบซากสัตว์นำเข้าโดยถูกต้อง ซึ่งมีการทำเครื่องหมายประจำตัวสัตว์ (สติ๊กเกอร์) บนหีบห่อ ฉลากบนหีบห่อระบุว่าซากสัตว์ผลิตมาจากแหล่งผลิตที่กรมปศุสัตว์รับรองให้นำเข้าได้

- กรณีเป็นซากสัตว์นำเข้าถูกต้องเรียกดูหลักฐานใบอนุญาตนำเข้า ใบอนุญาตเคลื่อนย้ายซากสัตว์
- เรียกดูข้อมูลชนิดสินค้าที่นำเข้าเก็บรักษาในปัจจุบัน และข้อมูลย้อนหลัง เพื่อใช้เป็นข้อมูลประกอบการรายงานผลการตรวจค้นต่อไป

2) สารวัตรตรวจพบซากสัตว์ภายในสถานประกอบการห้องเย็น ซึ่งเจ้าของสถานประกอบการห้องเย็นหรือผู้แทนอ้างว่าเป็นซากสัตว์ที่มาจากโรงฆ่าสัตว์ภายในประเทศ ให้เรียกเอกสารพยานหลักฐานอย่างหนึ่งอย่างใด ที่สามารถเป็นหลักฐานยืนยันแหล่งที่มาของซากสัตว์ได้ เช่น

- ใบอนุญาตให้นำหรือเคลื่อนย้ายสัตว์หรือซากสัตว์ เข้าในเขตโรคระบาด เขตโรคระบาดชั่วคราว หรือเขตเฝ้าระวังโรคระบาด (แบบ ร.3)

- ใบอนุญาตให้นำหรือเคลื่อนย้ายสัตว์หรือซากสัตว์ไปยังท้องที่จังหวัดอื่น (แบบ ร.4)

- ใบอนุญาตให้นำหรือเคลื่อนย้ายสัตว์หรือซากสัตว์ เข้าในเขตควบคุมโรคระบาด/เขตปลอดโรคระบาด/เขตกั้นชนโรคระบาด (แบบ ร.5)

- ใบรับรองให้จำหน่ายเนื้อสัตว์ที่ฆ่าในโรงฆ่าสัตว์ (แบบ รน.1)

- ใบรับรองให้จำหน่ายเนื้อสัตว์ที่ตายโดยมิได้ถูกฆ่า (แบบ รน.2) หรือ

- ใบรับรองให้จำหน่ายเนื้อสัตว์ที่ฆ่านอกโรงฆ่าสัตว์ (แบบ รน.3)

3) กรณีสารวัตรตรวจพบซากสัตว์ที่ต้องสงสัยว่าจะถูกลักลอบนำเข้ามาจากต่างประเทศภายในสถานประกอบการห้องเย็น โดยพิจารณาจากหลักฐาน เช่น ภาชนะหีบห่อบรรจุซากสัตว์ไม่มีสติ๊กเกอร์ เครื่องหมายประจำตัวสัตว์ปิดอยู่ ไม่มีฉลากหรือมีฉลากแต่ไม่สามารถระบุได้ว่าแหล่งผลิตอยู่ในประเทศใด หรือมีฉลากที่สามารถระบุแหล่งผลิตในต่างประเทศแต่สารวัตรไม่แน่ใจว่าแหล่งผลิตนั้นได้รับการตรวจรับรองและอนุญาตจากกรมปศุสัตว์ให้นำเข้าได้หรือไม่

4) กรณีสารวัตรตรวจพบซากสัตว์ซึ่งมีสิ่งบ่งชี้ชัดเจนว่าเป็นซากสัตว์ที่ซากสัตว์ที่นำเข้ามาจากประเทศที่กรมปศุสัตว์ยังไม่ได้ตรวจรับรองแหล่งผลิต เช่น มีฉลากระบุชัดเจนว่าแหล่งผลิตอยู่ในประเทศต้น

ทางซึ่งกรมปศุสัตว์ยังไม่อนุญาตให้นำเข้ามาในราชอาณาจักรเพื่อการค้า เช่น เนื้อกระป๋องแช่แข็งจาก สาธารณรัฐอินเดีย หรือสาธารณรัฐอิสลามปากีสถาน หรือชิ้นส่วนไก่แช่แข็งจากสาธารณรัฐตุรกี เป็นต้น

กรณีที่สารวัตรตรวจพบตามข้อ 3) และข้อ 4) สารวัตรเรียกตรวจเอกสารจากเจ้าของสถาน ประกอบการห้องเย็นหรือผู้แทนเพื่อประกอบข้อสันนิษฐานว่ามีการกระทำความผิด ดังนี้

- ตรวจสอบว่าหีบห่อมีเครื่องหมายประจำตัวสัตว์ (สติ๊กเกอร์) ปิดอยู่หรือไม่
- เรียกดูหลักฐานใบอนุญาตนำสัตว์หรือซากสัตว์เข้ามาในราชอาณาจักร (แบบ ร.7)
- เรียกดูหลักฐานใบอนุญาตให้เคลื่อนย้ายซากสัตว์ดังกล่าว ได้แก่ แบบ ร.3 แบบ ร.4 หรือแบบ ร.5

แล้วแต่กรณี ซึ่งสัตวแพทย์ประจำท้องที่ต้นทางผู้ออกใบอนุญาตควรระบุท้องที่ต้นทางเป็นท่าเข้า และ ระบุท้องที่ปลายทางเป็นชื่อและที่อยู่ของสถานประกอบการห้องเย็นเป้าหมายที่สารวัตรเข้าตรวจค้น

- สำเนาใบขนสินค้าขาเข้า
- ตรวจสอบแหล่งผลิตซากสัตว์ที่ปรากฏในแบบ ร.7 กับข้อมูลในเว็บไซต์ของสารวัตรและกักกัน

ซึ่งระบุข้อมูลแหล่งผลิตซากสัตว์ในต่างประเทศที่กรมปศุสัตว์รับรองให้นำซากสัตว์เข้ามาในราชอาณาจักรได้ กรณีที่ไม่มั่นใจให้ประสานตรวจสอบข้อมูลกับเจ้าหน้าที่ฝ่ายระหว่างประเทศ กองสารวัตรและกักกัน

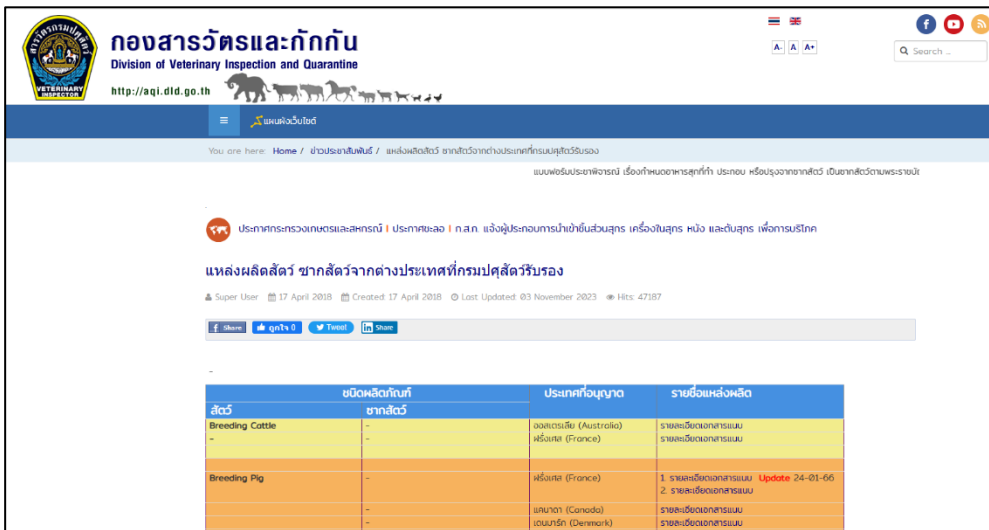

ภาพที่ 14 เว็บไซต์ตรวจสอบแหล่งผลิตซากสัตว์ในต่างประเทศที่กรมปศุสัตว์รับรอง (ที่มา : aqi.dld.go.th/webnew/index.php/en/service-menu/office-service-menu,

วันที่สืบค้นข้อมูล 8 พฤษภาคม 2566)

ทั้งนี้ อธิบดีกรมปศุสัตว์ใช้อำนาจตามมาตรา 9 แห่งพระราชบัญญัติโรคระบาดสัตว์ พ.ศ. 2558 ประกาศกำหนดให้ผู้นำเข้าในราชอาณาจักรซึ่งซากสัตว์ชนิดโค กระบือ แพะ แกะ สุกร กวาง โดยมีวัตถุประสงค์เพื่อการบริโภคของคนหรือสัตว์ ต้องทำเครื่องหมายประจำตัวสัตว์ลักษณะเป็นแผ่นสติ๊กเกอร์สำหรับปิดลงบนกล่องหรือภาชนะบรรจุซากสัตว์ที่ จึงเป็นตัวช่วยให้สารวัตรสามารถแยกแยะกักกันกล่องหีบห่อบรรจุซากสัตว์ที่ลักลอบนำเข้าในราชอาณาจักรได้ ทั้งนี้ แผ่นสติ๊กเกอร์มีขนาดกว้าง 4 เซนติเมตร ยาว 7 เซนติเมตร พิมพ์ข้อความด้วยตัวอักษร เครื่องหมาย ลักษณะดังนี้



ภาพที่ 15 เครื่องหมายประจำตัวสัตว์ สำหรับซากสัตว์เพื่อการบริโภคที่นำเข้ามาในราชอาณาจักร

โดยสัตวแพทย์สามารถใช้โทรศัพท์มือถือสแกนคิวอาร์โค้ดที่ปรากฏบนสติ๊กเกอร์ และกรอกข้อมูลเพื่อตรวจสอบได้ว่าหน่วยงานใดเป็นหน่วยงานที่จ่ายสติ๊กเกอร์แผ่นนี้ ทราบถึงหมายเลขใบอนุญาต แบบ ร.7 ที่กรมปศุสัตว์อนุญาตให้นำเข้าสำหรับซากสัตว์กล่องนี้ ทราบชนิดสินค้าที่บรรจุอยู่ในกล่องนี้ ทราบว่าผู้ประกอบการรายใดที่ได้รับอนุญาตให้นำเข้าซากสัตว์กล่องนี้ ทราบประเทศต้นทางแหล่งผลิตซากสัตว์ สามารถเข้าใช้ระบบบันทึกและตรวจสอบเครื่องหมายสติ๊กเกอร์ได้ที่ aqi.dld.go.th/sticker/comment.php

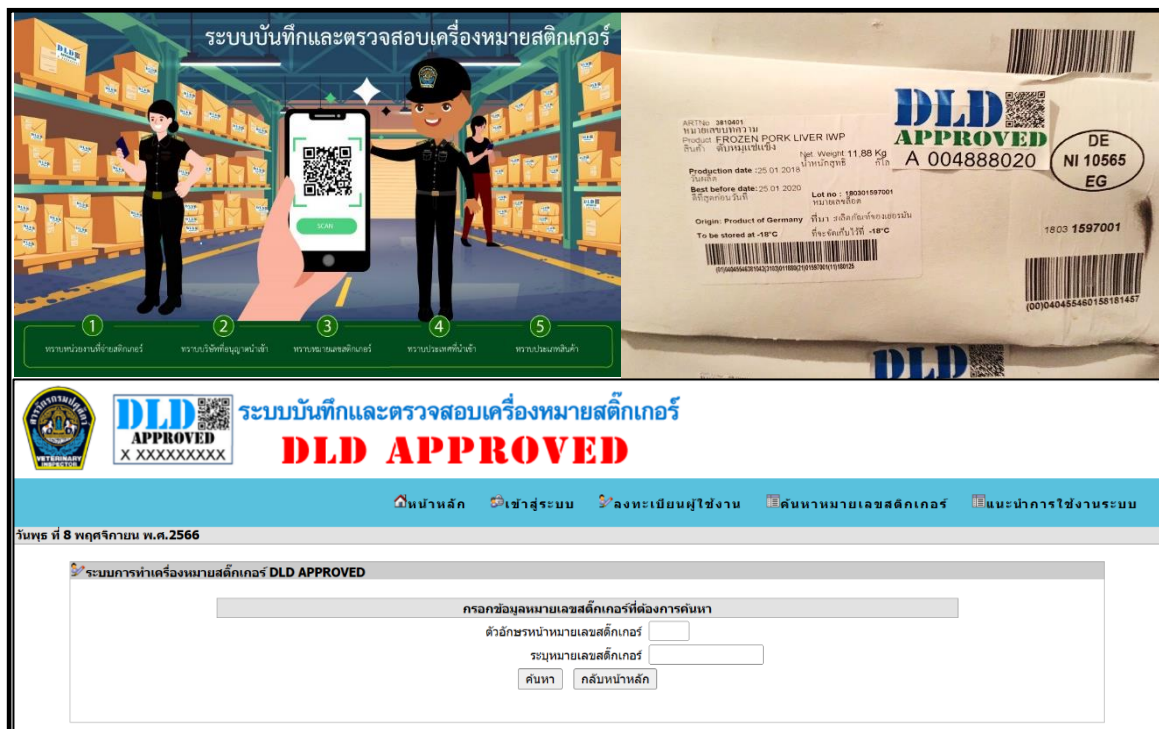

ภาพที่ 16 ระบบบันทึกและตรวจสอบเครื่องหมายประจำตัวสัตว์ (สติ๊กเกอร์)
(ที่มา : aqi.dld.go.th/sticker/index.php วันที่สืบค้น 8 พฤษภาคม 2566)

4.1.10 การตัดสิน และดำเนินการ

1) กรณีสารวัตรไม่พบซากสัตว์ในสถานประกอบการห้องเย็น หรือพบแต่ซากสัตว์ชนิดอื่น เช่น ซากสัตว์น้ำ หรือสินค้าอื่นที่ไม่ใช่เป้าหมายของการค้นและไม่เกี่ยวข้องกับภารกิจ หรือพบซากสัตว์ นำเข้าโดยถูกต้อง ถือว่าเจ้าของฯ ไม่พบกระทำความผิดตามกฎหมายว่าด้วยโรคระบาดสัตว์ ให้สารวัตร ดำเนินการ ดังนี้

1.1) ถ่ายภาพ และวิดีโอการปฏิบัติงาน ภาพสิ่งของที่ตรวจพบมีการเก็บรักษาในห้องเย็น

1.2) บันทึกหลักฐานแสดงผลการเข้าตรวจค้นสถานที่ แล้วแต่กรณี ดังนี้

1.2.1) กรณีที่เจ้าของสถานประกอบการห้องเย็นแห่งนั้นได้รับใบอนุญาตตามมาตรา 24 สารวัตรทำบันทึกการตรวจสอบการเข้าไปในสำนักงานหรือสถานประกอบการตามมาตรา 24 หรือ มาตรา 25 แห่งพระราชบัญญัติโรคระบาดสัตว์ พ.ศ. 2558

1.2.2) กรณีที่เจ้าของสถานประกอบการห้องเย็นแห่งนั้นไม่มีใบอนุญาตตามมาตรา 24 สารวัตรทำหนังสือบันทึกผลการปฏิบัติงานของสารวัตรในการตรวจค้นอาคาร สถานที่อื่นใด ในกรณีที่มีเหตุ อันควรสงสัยว่าจะมีการฝ่าฝืนไม่ปฏิบัติตามพระราชบัญญัติโรคระบาดสัตว์ พ.ศ. 2558 หรือสัตวแพทย์ทำ หนังสือบันทึกผลการตรวจสอบการเข้าไปในอาคาร หรือสถานที่อื่นใดที่มีหรือสงสัยว่ามีเชื้อโรคระบาดหรือ พาหะของโรคระบาด แล้วแต่กรณี

ให้สารวัตรหรือสัตวแพทย์อ่านบันทึกให้เจ้าของสถานประกอบการห้องเย็นหรือผู้แทนฟัง และ ให้ลงลายมือชื่อรับทราบในเอกสาร

2) กรณีการตรวจพบซากสัตว์ซึ่งเจ้าของสถานประกอบการห้องเย็นหรือผู้แทนอ้างว่าเป็น ซากสัตว์ที่มาจากโรงฆ่าสัตว์ภายในประเทศ หรือ ตรวจพบซากสัตว์ที่ต้องสงสัยว่าจะถูกลักลอบ นำเข้าจากต่างประเทศ หรือ พบซากสัตว์ซึ่งมีสิ่งบ่งชี้ชัดเจนว่าเป็นซากสัตว์ที่นำเข้ามาจากประเทศที่กรมปศุสัตว์ ยังไม่ได้ตรวจรับรองแหล่งผลิต

2.1) หากเจ้าของสถานประกอบการห้องเย็นหรือผู้แทน สามารถสำแดงเอกสารยืนยัน ที่มาของซากสัตว์ว่าได้ปฏิบัติตามกฎหมายอย่างถูกต้องครบถ้วน ถือว่าไม่มีความผิดตามมาตรา 31 มาตรา 34 มาตรา 18 มาตรา 22 แห่งพระราชบัญญัติโรคระบาดสัตว์ พ.ศ. 2558 ให้สารวัตรพิจารณาว่ามีฐาน ความผิดอื่นหรือไม่ หากไม่พบให้สารวัตรดำเนินการเช่นเดียวกับในข้อ 1)

2.2) หากเจ้าของสถานประกอบการห้องเย็นหรือผู้แทน ไม่สามารถนำเอกสารมาสำแดง ยืนยันแหล่งที่มาของซากสัตว์ได้ ถือว่ามีความผิด ตามมาตรา 18 มาตรา 22 มาตรา 24 มาตรา 34 มาตรา 31 มาตรา 32 หรือมาตรา 33 ฯลฯ (อาจเป็นฐานความผิดเดียวหรือเป็นฐานความผิดหลายบท) ให้สารวัตร ดำเนินการ ดังนี้

2.2.1) ถ่ายภาพและวีดิโอการปฏิบัติงาน ภาพสิ่งของที่ตรวจพบในห้องเย็น

2.2.2) ตรวจชนิด นับจำนวนหีบห่อ น้ำหนักซากสัตว์ของกลางแต่ละประเภท และทำเครื่องหมายแสดงให้รู้ว่าสินค้าซากสัตว์ดังกล่าวถูกอายัดเป็นของกลาง ห้ามผู้ใดกระทำการใดๆหรือเคลื่อนย้ายโดยไม่ได้รับอนุญาตจากสารวัตรผู้ทำการอายัด

2.2.3) บันทึกยึดหรืออายัดสัตว์หรือซากสัตว์ ยานพาหนะ เอกสารหรือหลักฐานที่เกี่ยวข้องกับการกระทำผิดตามพระราชบัญญัติโรคระบาดสัตว์ พ.ศ. 2558

2.2.4) จัดทำบัญชีแนบท้ายการอายัด

2.2.5) บันทึกหลักฐานแสดงผลการเข้าตรวจค้นสถานที่ แล้วแต่กรณี ดังนี้

2.2.5.1) กรณีที่เจ้าของสถานประกอบการห้องเย็นแห่งนั้นได้รับใบอนุญาตตามมาตรา 24 สารวัตรทำบันทึกการตรวจสอบการเข้าไปในสำนักงานหรือสถานประกอบการตามมาตรา 24 หรือมาตรา 25 แห่งพระราชบัญญัติโรคระบาดสัตว์ พ.ศ. 2558

2.2.5.2) กรณีที่เจ้าของสถานประกอบการห้องเย็นแห่งนั้นไม่มีใบอนุญาตตามมาตรา 24 สารวัตรทำหนังสือบันทึกผลการปฏิบัติงานของสารวัตรในการตรวจค้นอาคาร สถานที่อื่นใดในกรณีที่มีเหตุอันควรสงสัยว่าจะมีการฝ่าฝืนไม่ปฏิบัติตามพระราชบัญญัติโรคระบาดสัตว์ พ.ศ. 2558 หรือ สัตวแพทย์ทำหนังสือบันทึกผลการตรวจสอบการเข้าไปในอาคาร หรือสถานที่อื่นใดที่มีหรือสงสัยว่ามีเชื้อโรคระบาดหรือพาหะของโรคระบาด แล้วแต่กรณี

2.2.6) สัตวแพทย์สุ่มเก็บตัวอย่างซากสัตว์ของกลางโดยควรกระทำต่อหน้าเจ้าของสถานประกอบการห้องเย็นหรือผู้แทน ส่งตรวจทางห้องปฏิบัติการหาเชื้อก่อโรคระบาด หากซากสัตว์ของกลางมีหลายรายการ ควรเก็บตัวอย่างให้ครอบคลุมซากสัตว์ทุกรายการ ทำบันทึกการส่งตัวอย่างตรวจทางห้องปฏิบัติการ เพื่อใช้ผลการตรวจทางห้องปฏิบัติการประกอบการพิจารณาดำเนินการใดๆกับซากสัตว์ของกลาง

ให้สารวัตรหรือสัตวแพทย์อ่านบันทึกต่างๆข้างต้นให้เจ้าของสถานประกอบการห้องเย็นหรือผู้แทนฟัง และให้ลงลายมือชื่อรับทราบในเอกสาร

เจ้าของสถานประกอบการห้องเย็นหรือผู้แทน มีสิทธิ์ให้การขัดทอดไปยังเจ้าของซากสัตว์ที่แท้จริง ซึ่งเป็นผู้นำซากสัตว์เข้ามาฝากให้เก็บรักษาไว้ได้ โดยแสดงหลักฐานเอกสารการรับฝากสินค้ารวมทั้งหลักฐานประกอบอื่นๆที่สามารถเชื่อมโยงไปยังเจ้าของซากสัตว์ที่แท้จริงได้ แต่หากไม่ปรากฏหลักฐานที่จะเชื่อมโยงไปถึงเจ้าของซากสัตว์ที่แท้จริง ถือว่าเจ้าของสถานประกอบการห้องเย็นเป็นเจ้าของซากสัตว์โดยปริยาย ตามนิยาม “เจ้าของ” ในมาตรา 4 แห่งพระราชบัญญัติโรคระบาดสัตว์ พ.ศ. 2558

การตรวจพบตามการกระทำผิด ซึ่งสารวัตรเห็นว่าปริมาณซากสัตว์ของกลางจำนวนมาก หลากหลายรายการหรือมีเจ้าของหลายราย ผู้เป็นเจ้าของต้องใช้เวลาในการรวบรวมเอกสารหลักฐานการได้มาซึ่งซากสัตว์ของกลางเหล่านั้นเพื่อนำมาแสดงต่อสารวัตร ไม่อาจดำเนินการให้เสร็จสิ้นได้ภายในวันที่ทำการตรวจค้น สารวัตรอาจดำเนินการดังนี้

1) สารวัตรทำบันทึกเป็นลายลักษณ์อักษรอ้างอิงอำนาจสารวัตรตามมาตรา 41 วรรคสอง เพื่อเรียกเอกสารหลักฐานประกอบการสำแดงแหล่งที่มาของซากสัตว์จากเจ้าของฯ แล้วให้เจ้าของฯ ลงนาม

รับทราบว่าจะนำเอกสาร (ซึ่งเจ้าของลงนามรับรองสำเนาถูกต้องทุกฉบับ) มาแสดงต่อสารวัตรภายในระยะเวลาที่กำหนด

เมื่อครบกำหนดเวลาตามที่สารวัตรแจ้งให้เจ้าของฯ นำเอกสารหลักฐานมาแสดง แต่เจ้าของฯ ไม่นำเอกสารหลักฐานมาแสดง หรือสารวัตรตรวจสอบเอกสารหลักฐานที่เจ้าของฯ นำมาแสดงแล้วไม่สามารถยืนยันได้ว่าซากสัตว์ของกลางถูกนำมาโดยถูกกฎหมาย ไม่สามารถสอบย้อนถึงแหล่งผลิตได้ สารวัตรพิจารณาเสนอผู้มีอำนาจดำเนินการเปรียบเทียบความผิด หรือร้องทุกข์กล่าวโทษต่อพนักงานสอบสวน แล้วแต่ฐานความผิดที่ปรากฏ

ในขั้นตอนที่สารวัตรตรวจสอบเอกสารประกอบการสำแดงแหล่งที่มาของซากสัตว์นี้ สารวัตรอาจพบว่าเอกสารที่เจ้าของฯ นำมาแสดงเป็นเอกสารที่ปลอมแปลงขึ้น แล้วนำมาแสดงต่อเจ้าพนักงาน อันเป็นความผิดเกี่ยวกับเอกสารตามความในหมวด 3 แห่งประมวลกฎหมายอาญา ดังนั้น สารวัตรจึงต้องมีความช่างสังเกต ให้ความรอบคอบในการตรวจสอบเอกสารอย่างถี่ถ้วน หากไม่แน่ใจให้ประสานไปยังหน่วยงานที่ถูกระบุว่าเป็นผู้ออกเอกสารนั้น เพื่อขอรับการยืนยันว่าได้ออกเอกสารนั้นจริงหรือไม่ อย่างไรก็ตามหากพิสูจน์ได้ว่าเป็นเอกสารที่ปลอมแปลงขึ้น สารวัตรควรร้องทุกข์กล่าวโทษต่อพนักงานสอบสวนในฐานความผิดดังกล่าวด้วย

2) หากมีซากสัตว์บางส่วนที่นำเข้ามาจากต่างประเทศแต่ไม่ปรากฏเจ้าของ ให้สารวัตรประกาศหาเจ้าของตามแนวทางประกาศกรมปศุสัตว์ เรื่อง กำหนดหลักเกณฑ์ และวิธีการในการออกประกาศหาตัวบุคคลซึ่งเป็นเจ้าของ ผู้นำเข้าหรือนำผ่านราชอาณาจักร ซึ่งสัตว์หรือซากสัตว์ พ.ศ. 2559 ด้วย

3) เพื่อให้ปรากฏหลักฐานเอกสารว่าชุดปฏิบัติงานได้เข้าตรวจสอบสถานประกอบการห้องเย็น ดังนั้น สารวัตรจึงควรนำหลักฐานเอกสารจากการปฏิบัติงานตรวจค้น ไปลงบันทึกประจำวันต่อเจ้าหน้าที่ตำรวจประจำ ณ สถานที่ตำรวจประจำท้องที่ เพื่อเป็นหลักฐานว่าชุดปฏิบัติงานได้เข้าตรวจค้นสถานประกอบการห้องเย็นตามวัน เวลาดังกล่าว และได้พบสิ่งที่ต้องการตรวจค้นเป็นอะไรบ้าง จำนวนเท่าใด และได้ยึดอายัดไว้ที่ไหน อย่างไร ซึ่งบันทึกประจำวันของเจ้าหน้าที่ตำรวจจะเป็นหลักฐานสำคัญว่ามีการเข้าปฏิบัติงานตรวจค้น และใช้เป็นเอกสารประกอบการดำเนินการดำเนินคดีต่อไป

4.1.11 การแจกแจงฐานความผิดและการดำเนินคดี

พระราชบัญญัติโรคระบาดสัตว์ พ.ศ. 2558 กำหนดฐานความผิดซึ่งมีบทลงโทษที่มีความรุนแรงต่างกัน สารวัตรจึงต้องสรุปให้ได้ว่าจากการปฏิบัติงานพบฐานความผิดใดบ้าง บทลงโทษแต่ละฐานความผิดเป็นอย่างไร เพื่อสามารถพิจารณาดำเนินการตามแนวทางปฏิบัติได้อย่างถูกต้องเหมาะสม ปัจจุบันฐานความผิดที่อาจพบได้จากการปฏิบัติงานตรวจสอบสถานประกอบการห้องเย็นแบ่งเป็น 3 ประเภท ดังนี้

ความผิดที่สามารถเปรียบเทียบความผิดได้

หากฐานความผิดตามพระราชบัญญัติโรคระบาดสัตว์ พ.ศ. 2558 มีบทกำหนดโทษจำคุกไม่เกิน 1 ปี กฎหมายให้อำนาจเปรียบเทียบความผิดได้ ให้สารวัตรทำหนังสือเสนอผู้มีอำนาจเปรียบเทียบความผิดตามระเบียบกรมปศุสัตว์ ว่าด้วยการเปรียบเทียบความผิดตามกฎหมายว่าด้วยโรคระบาดสัตว์ พ.ศ. 2560 เพื่อทราบและจะได้ออกหนังสือเชิญผู้กระทำความผิดไปพบ (ผู้กระทำความผิด หมายถึง เจ้าของซากสัตว์ ในกรณีไม่มีผู้รับเป็นเจ้าของซากสัตว์ หมายถึงเจ้าของสถานประกอบการห้องเย็น) ภายในเวลา 15 วัน ณ ที่ทำการของผู้มีอำนาจเปรียบเทียบความผิด ถ้ายอมรับสารภาพและยินยอมให้เปรียบเทียบ เมื่อเปรียบเทียบแล้วคดีอาญาเป็นอันเลิกกัน ตามความในมาตรา 37 แห่งประมวลกฎหมายวิธีพิจารณาความอาญา โดยฐานความผิดซึ่งสามารถเปรียบเทียบความผิดได้ เป็นไปตามตารางที่ 4

ตารางที่ 4 ฐานความผิดตามกฎหมายว่าด้วยโรคระบาดสัตว์ที่สามารถเปรียบเทียบความผิดได้

ฐานความผิด	บทกำหนดโทษ
มาตรา 8 เจ้าของซากสัตว์ไม่ปฏิบัติตามหลักเกณฑ์วิธีการและเงื่อนไขที่อธิบดีประกาศกำหนดจำนวนซากสัตว์ลักษณะของยานพาหนะและอุปกรณ์ในการเคลื่อนย้ายซากสัตว์	มาตรา 56 จำคุกไม่เกิน 1 เดือน หรือปรับไม่เกิน 10,000 บาท หรือทั้งจำทั้งปรับ
มาตรา 10 ผู้ใดปลอมแปลง แกะไขเครื่องหมายประจำตัวสัตว์ ใช้เครื่องหมายประจำตัวสัตว์ปลอมหรือที่มีการแปลงหรือแกะไข ทำลายเครื่องหมายประจำตัวสัตว์หรือยินยอมให้ผู้อื่นใช้เครื่องหมายประจำตัวสัตว์เพื่อให้เกิดการเข้าใจผิดในการจำแนกตรวจสอบซากสัตว์	มาตรา 58 จำคุกไม่เกิน 1 ปี หรือปรับไม่เกิน 20,000 บาท หรือทั้งจำทั้งปรับ
มาตรา 24 วรรคหนึ่ง ทำการค้าหรือหากำไรในลักษณะคนกลางซึ่งซากสัตว์ตามชนิดที่กฎหมายกำหนด โดยไม่ได้รับใบอนุญาตจากนายทะเบียน	มาตรา 66 วรรคหนึ่ง จำคุกไม่เกิน 1 ปี หรือปรับไม่เกิน 20,000 บาท หรือทั้งจำทั้งปรับ
มาตรา 24 วรรคสอง ผู้รับใบอนุญาตตามมาตรา 24 ไม่ปฏิบัติตามหลักเกณฑ์วิธีการ เงื่อนไขที่อธิบดีประกาศกำหนด	มาตรา 66 วรรคสอง จำคุกไม่เกิน 1 เดือน หรือปรับไม่เกิน 10,000 บาท หรือทั้งจำทั้งปรับ
มาตรา 32 ผู้รับใบอนุญาตตามมาตรา 31 ไม่ทำเครื่องหมายประจำตัวสัตว์ก่อนการนำเข้า ส่งออก หรือนำผ่านราชอาณาจักร/ไม่ปฏิบัติตามกฎกระทรวง / ไม่นำซากสัตว์เข้า ออก หรือผ่านท่าเข้า ทำออกตามที่รัฐมนตรีประกาศกำหนด หรือฝ่าฝืนประกาศของอธิบดีที่ออกตามมาตรา 33	มาตรา 69 จำคุกไม่เกิน 1 ปี หรือปรับไม่เกิน 20,000 บาท หรือทั้งจำทั้งปรับ

มาตรา 34 วรรคหนึ่ง นำซากสัตว์ตามชนิดที่กฎหมายกำหนดไปยังท้องที่ต่างจังหวัด โดยไม่ได้รับใบอนุญาตจากสัตวแพทย์ประจำท้องที่ต้นทาง	มาตรา 71 วรรคหนึ่ง จำคุกไม่เกิน 1 ปี หรือปรับไม่เกิน 20,000 บาท หรือทั้งจำทั้งปรับ
มาตรา 38 วรรคสาม ห้ามผู้รับใบอนุญาตตามมาตรา 24 ซึ่งถูกสั่งพักใช้ใบอนุญาตประกอบกิจการตามใบอนุญาตที่ถูกสั่งพักใช้	มาตรา 73 จำคุกไม่เกิน 1 ปี หรือปรับไม่เกิน 20,000 บาท หรือทั้งจำทั้งปรับ
ผู้ใดต่อสู้หรือขัดขวางการปฏิบัติหน้าที่ของพนักงานเจ้าหน้าที่ สารวัตร หรือสัตวแพทย์ ตามพระราชบัญญัตินี้	มาตรา 75 วรรคหนึ่ง จำคุกไม่เกิน 1 ปี หรือปรับไม่เกิน 20,000 บาท หรือทั้งจำทั้งปรับ
มาตรา 40 วรรคสอง ผู้ใดไม่อำนวยความสะดวกตามสมควรในการปฏิบัติหน้าที่ของสารวัตร หรือสัตวแพทย์ หรือไม่ให้อ้อยค้ำ ไม่ส่งเอกสารหรือพยานหลักฐานให้สารวัตร	มาตรา 75 วรรคสอง จำคุกไม่เกิน 1 เดือน หรือปรับไม่เกิน 10,000 บาท หรือทั้งจำทั้งปรับ

หากผู้กระทำความผิดไม่มาพบหรือไม่ยินยอมให้เปรียบเทียบความผิด ให้นำหลักฐานประกอบการกระทำความผิดส่งพนักงานสอบสวนและร้องทุกข์กล่าวโทษขอให้ดำเนินคดีผู้กระทำความผิดต่อไป

สำหรับอัตราการเปรียบเทียบความผิด เป็นไปตามระเบียบกรมปศุสัตว์ ว่าด้วยการเปรียบเทียบความผิดตามกฎหมายว่าด้วยโรคระบาดสัตว์ พ.ศ. 2560

กรณีเจ้าของประกอบการห้องเย็นที่เข้าตรวจค้น ได้รับใบอนุญาตจากนายทะเบียนตามมาตรา 24 แห่งพระราชบัญญัติโรคระบาดสัตว์ พ.ศ. 2558 และปรากฏหลักฐานว่าเจ้าของฯ ผ่าฝืนไม่ปฏิบัติตามหลักเกณฑ์ที่อธิบดีประกาศกำหนด ให้สัตวแพทย์ซึ่งอยู่ในชุดปฏิบัติงานทำหนังสือเสนอนายทะเบียนเพื่อพิจารณาสั่งพักใช้หรือเพิกถอนใบอนุญาตที่นายทะเบียนออกให้ตามมาตรา 24 ตามที่กำหนดในมาตรา 38 แห่งพระราชบัญญัติโรคระบาดสัตว์ พ.ศ. 2558

ความผิดที่ต้องดำเนินการปรับเป็นพินัย

สำหรับฐานความผิดตามพระราชบัญญัติโรคระบาดสัตว์ พ.ศ. 2558 ที่มีบทลงโทษปรับสถานเดียว ซึ่งจะต้องดำเนินการปรับเป็นพินัย เป็นไปตามตารางที่ 5

ตารางที่ 5 ฐานความผิดตามกฎหมายว่าด้วยโรคระบาดสัตว์ที่กำหนดให้ต้องปรับเป็นพินัย

ฐานความผิด	บทกำหนดโทษ
มาตรา 9 วรรคสาม เจ้าของซากสัตว์ไม่ทำเครื่องหมายประจำตัวสัตว์ หรือดำเนินการก่อนหรือหลังการทำเครื่องหมายประจำตัวสัตว์ตามหลักเกณฑ์ วิธีการ และเงื่อนไขที่อธิบดีประกาศกำหนด	มาตรา 57 ปรับไม่เกิน 10,000 บาท

มาตรา 67 ผู้รับใบอนุญาตตามมาตรา 24 ไม่ปฏิบัติตามมาตรา 29 วรรคหนึ่ง หรือมาตรา 30 (ไม่ปฏิบัติตามหลักเกณฑ์ วิธีการ เงื่อนไขที่อธิบดีประกาศกำหนดในการขอรับใบแทนใบอนุญาต การขอเปลี่ยนแปลงแก้ไขรายการในใบอนุญาต)	มาตรา 67 ปรับไม่เกิน 10,000 บาท
---	--

สารวัตรจะต้องดำเนินการให้เป็นไปตามพระราชบัญญัติว่าด้วยการปรับเป็นพินัย พ.ศ. 2565 โดยให้สารวัตรยึดหรืออายัดของกลาง รวบรวมหลักฐานประกอบการทำความผิด เสนอผู้มีอำนาจปรับเป็นพินัย ออกหนังสือแจ้งข้อกล่าวหาการกระทำผิดทางพินัยและแจ้งสิทธิในการชี้แจงข้อกล่าวหา เพื่อประกอบการพิจารณาออกคำสั่งปรับเป็นพินัย หากผู้กระทำผิดปฏิเสธข้อกล่าวหา ไม่ยินยอมชำระค่าปรับเป็นพินัยภายในเวลาที่กำหนด ให้สารวัตรสรุปข้อเท็จจริง ข้อกฎหมาย พยานหลักฐานประกอบการกระทำผิด ส่งสำนวนให้พนักงานอัยการดำเนินการฟ้องคดีต่อศาลต่อไป

ความผิดที่ไม่สามารถเปรียบเทียบความผิด หรือปรับเป็นพินัย

ฐานความผิดตามพระราชบัญญัติโรคระบาดสัตว์ พ.ศ. 2558 ซึ่งไม่สามารถเปรียบเทียบความผิด หรือปรับเป็นพินัย ซึ่งสารวัตรอาจพบในการเข้าตรวจค้นสถานประกอบการห้องเย็น เป็นไปตามตารางที่ 6

ตารางที่ 6 ฐานความผิดตามกฎหมายว่าด้วยโรคระบาดสัตว์ที่ไม่สามารถเปรียบเทียบความผิด และไม่สามารถดำเนินการปรับเป็นพินัย

ฐานความผิด	บทกำหนดโทษ
มาตรา 31 นำซากสัตว์เข้ามาในราชอาณาจักร โดยไม่ได้รับใบอนุญาตจากอธิบดีหรือผู้ที่อธิบดีมอบหมาย	มาตรา 68 จำคุกไม่เกิน 2 ปี หรือปรับไม่เกิน 200,000 บาท หรือทั้งจำทั้งปรับ
มาตรา 33 นำเข้าในราชอาณาจักรซึ่งซากสัตว์จากห้องที่ซึ่งรัฐมนตรีประกาศกำหนดห้ามการนำเข้า หรือนำผ่านราชอาณาจักรจากห้องที่นั้น	มาตรา 70 จำคุกไม่เกิน 2 ปี หรือปรับไม่เกิน 40,000 บาท หรือทั้งจำทั้งปรับ
มาตรา 18 เคลื่อนย้ายซากสัตว์เข้าใน หรือผ่าน เขตควบคุมโรคระบาด เขตปลอดโรคระบาด หรือ เขตกักกันโรคระบาด โดยไม่ได้รับอนุญาตเป็นหนังสือจากอธิบดีหรือสัตวแพทย์ที่อธิบดีมอบหมาย	มาตรา 65 จำคุกไม่เกิน 2 ปี หรือปรับไม่เกิน 40,000 บาท หรือทั้งจำทั้งปรับ
มาตรา 22 เคลื่อนย้ายซากสัตว์เข้า ออก ผ่าน หรือภายในเขตโรคระบาดชั่วคราว เขตโรคระบาด เขตเฝ้าระวังโรคระบาด โดยไม่ได้รับอนุญาตเป็นหนังสือจากสัตวแพทย์ผู้มีหน้าที่รับผิดชอบประจำเขตที่นั้น	มาตรา 65 จำคุกไม่เกิน 2 ปี หรือปรับไม่เกิน 40,000 บาท หรือทั้งจำทั้งปรับ

มาตรา 83 ป.วิ.อาญา ระบุว่า “ในการจับนั้น เจ้าพนักงานหรือราษฎรซึ่งทำการจับต้องแจ้งแก่ผู้ที่จะถูกจับนั้นว่าเขาต้องถูกจับ แล้วสั่งให้ผู้ถูกจับไปยังที่ทำการของพนักงานฝ่ายปกครองหรือตำรวจพร้อมด้วยผู้จับ แต่ถ้าจำเป็นก็ให้จับตัวไป”

ดังนั้น เมื่อสารวัตรจัดการเอกสารและปฏิบัติตามข้อ 4.1.10 2) แล้ว ให้สารวัตรจัดทำบันทึกการจับกุม และดำเนินการจับกุมผู้กระทำความผิด มีหลักดังนี้

1) สถานที่ทำบันทึกจับกุม สารวัตรควรทำบันทึกจับกุม ณ สถานที่เกิดเหตุ และระบุสถานที่ทำบันทึกจับกุมให้เป็นไปตามนั้น แต่หากไม่สามารถกระทำได้ ให้ระบุเป็นสถานที่อื่น เช่น ที่ทำการของสารวัตร หรือสถานีตำรวจ เป็นต้น

2) เวลาที่ทำบันทึกจับกุม ได้แก่ เวลาที่สารวัตรได้ทำการตรวจค้น จับกุม ยึดหรืออายัดของกลาง รวมถึงสิ่งของต่างๆ ที่เกี่ยวกับการกระทำความผิดเสร็จสิ้นแล้ว ไม่ใช่เวลาที่เริ่มทำการตรวจค้น

3) ชื่อสารวัตรผู้ทำการจับกุม โดยชื่อลำดับแรกควรเป็นชื่อของหัวหน้าชุดปฏิบัติการ หรือชื่อของบุคคลที่มีวุฒิภาวะประสบการณ์มากที่สุด เนื่องจากจะเป็นบุคคลแรกสุดที่ให้ปากคำต่อพนักงานสอบสวนหรือศาล ซึ่งการให้ปากคำที่ถูกต้องชัดเจนน่าเชื่อถือจะมีผลดีต่อรูปคดี

4) ชื่อผู้ถูกจับกุม ให้สารวัตรระบุชื่อ นามสกุล อายุ หมายเลขบัตรประจำตัวประชาชนของผู้ถูกจับ เพื่อใช้ประโยชน์ในการตรวจสอบหาประวัติการกระทำความผิดและข้อมูลอื่นๆ

5) พฤติการณ์ในการจับกุม สารวัตรต้องระบุข้อเท็จจริงที่สอดคล้องกับข้อกล่าวหาฐานความผิด อำนาจของสารวัตรในการเข้าตรวจค้น จับกุมผู้กระทำความผิด หากมีการแจ้งความนำจับให้ระบุไปด้วยจะเป็นประโยชน์ต่อการรับสินบนนำจับ ข้อเท็จจริงของสถานที่ที่เข้าไปตรวจค้น จับกุม เป็นที่รโหฐานหรือไม่ มีหมายค้นหมายจับหรือไม่ หรือเป็นการเข้าไปค้นและจับโดยเหตุซึ่งหน้าซึ่งเป็นข้อยกเว้นตามกฎหมายระบุจุดที่พบของกลางให้ละเอียดว่าพบในสถานที่ใดบ้าง การบันทึกพฤติการณ์ในการจับกุมนั้น สารวัตรจะต้องบันทึกเหตุการณ์ตั้งแต่ก่อนเกิดเหตุ (ตั้งแต่ได้รับแจ้ง) ระหว่างเกิดเหตุ ได้พบเห็นการกระทำความผิดหรือครอบครองสิ่งผิดกฎหมาย บริเวณที่ตรวจพบสิ่งของดังกล่าว ซึ่งต้องสอดคล้องกับการแจ้งข้อกล่าวหา สารวัตรผู้ทำบันทึกจับกุมจึงควรมีพื้นฐานความรู้เกี่ยวกับประมวลกฎหมายวิธีพิจารณาความอาญา ประมวลกฎหมายอาญา และกฎหมายว่าด้วยโรคระบาดสัตว์ ที่เกี่ยวกับการปฏิบัติหน้าที่เป็นอย่างดี

6) ข้อกล่าวหา สารวัตรอาจแจ้งข้อกล่าวหาเป็นข้อหาเดียวหรือหลายข้อหาได้ ตามพฤติการณ์ข้อเท็จจริงที่ปรากฏ สารวัตรต้องพิจารณาว่าพฤติการณ์เข้าองค์ประกอบของฐานความผิดใดบ้าง และแจ้งข้อกล่าวหาให้ครบทุกฐานความผิด

7) สถานที่เกิดเหตุและวันเวลาในการกระทำความผิด หมายถึง สถานที่พบเห็นและจับกุมผู้กระทำความผิด ทำการยึดหรืออายัดของกลาง ส่วนเวลาเกิดเหตุ หมายถึง เวลาที่สารวัตรเริ่มเข้าไปในสถานที่เกิดเหตุและทำการตรวจค้น จับกุม (ซึ่งจะเป็นเวลาที่เกิดขึ้นก่อนเวลาที่ทำบันทึกจับกุม)

8) การแจ้งสิทธิของผู้ต้องหา (หรือผู้ถูกจับ) เป็นไปตามประมวลกฎหมายวิธีพิจารณาความอาญา (ตามปกติโดยความเหล่านี้นักพิมพ์ลงไว้ในแบบฟอร์มบันทึกจับกุมอยู่แล้ว)

9) การลงลายมือชื่อในบันทึกจับกุม ให้ผู้ต้องหา พยาน และสารวัตรผู้จับกุม ลงนามร่วมกัน

เมื่อตรวจทานความถูกต้องแล้ว ให้สารวัตรแจ้งผู้ต้องหาว่าเขาต้องถูกจับ แจ้งข้อกล่าวหา รายละเอียดเหตุแห่งการจับกุม พร้อมแจ้งสิทธิของผู้ถูกจับ ได้แก่

1) มีสิทธิที่จะให้การหรือไม่ให้การ ถ้อยคำของผู้ถูกจับกุมอาจใช้เป็นพยานหลักฐานในการพิจารณาคดีได้

2) มีสิทธิที่จะพบและปรึกษาทนายความ

3) มีสิทธิแจ้งให้ญาติหรือผู้ที่วางใจทราบถึงการจับกุม

ให้สารวัตรอ่านเอกสารบันทึกการจับกุม บัญชีของกลาง บันทึกการยึดหรืออายัด ให้ผู้ถูกจับฟัง พร้อมให้ลงลายมือชื่อ หากผู้ถูกจับไม่ยอมลงลายมือชื่อ ให้สารวัตรบันทึกหมายเหตุไว้ท้ายบันทึกทุกฉบับด้วย ว่าผู้ถูกจับไม่ยินยอมลงลายมือชื่อ จากนั้นมอบสำเนาเอกสารบันทึกการจับกุมให้ผู้ถูกจับ หากผู้ถูกจับมีหลายคนต้องมอบสำเนาให้ครบทุกคน (เป็นไปตาม ป.วิ.อาญา มาตรา 84 (1))

ให้สารวัตรออกคำสั่งให้ผู้ถูกจับเดินทางไปยังที่ทำการของพนักงานสอบสวนในพื้นที่ที่พบการกระทำความผิด เพื่อร้องทุกข์กล่าวโทษต่อพนักงานสอบสวน และส่งตัวผู้ถูกจับพร้อมบันทึกการจับกุม หลักฐานการยึดอายัดของกลางให้พนักงานสอบสวนดำเนินการตามประมวลกฎหมายวิธีพิจารณาความอาญา

มาตรา 86 ป.วิ.อาญา ระบุว่า “ห้ามมิให้ใช้วิธีควบคุมผู้ถูกจับเกินกว่าที่จำเป็นเพื่อป้องกันมิให้เขาหนีเท่านั้น”

ดังนั้น ถ้าผู้ถูกจับขัดขวางหรือจะขัดขวางการจับ หรือหลบหนีหรือพยายามจะหลบหนี สารวัตรผู้ทำการจับมีอำนาจใช้วิธีหรือความป้องกันทั้งหลายเท่าที่เหมาะสมแก่พฤติการณ์แห่งเรื่องในการจับผู้หนี สารวัตรอาจขอความอนุเคราะห์เจ้าหน้าที่ตำรวจที่ถูกส่งมาร่วมปฏิบัติงานเพื่อใช้วิธีการที่เหมาะสมในการควบคุมตัวผู้ต้องหาไปสถานีตำรวจในท้องที่เกิดเหตุ ทั้งนี้ การใช้กำลังจับกุมควบคุมตัวบุคคลนั้น สารวัตรผู้จับกุมจำเป็นต้องมีความรู้และต้องได้รับการฝึกฝนทบทวนเทคนิคการปฏิบัติเป็นประจำ เพื่อลดโอกาสเกิดความเสียหายจากเหตุที่ไม่คาดคิด

สารวัตรผู้จับกุมจะต้องปฏิบัติให้เป็นไปตามมาตรา 22 และมาตรา 23 แห่งพระราชบัญญัติป้องกันและปราบปรามการทรมาน และการกระทำให้บุคคลสูญหาย พ.ศ. 2565

กรณีเหตุสุดวิสัยใดๆที่ทำให้สารวัตรไม่สามารถควบคุมตัวผู้ต้องหาได้ในขณะนั้น ให้สารวัตรรวบรวมเอกสารพยานหลักฐานต่างๆ ที่ได้จากการปฏิบัติงานตรวจค้น เพื่อนำไปประกอบการร้องทุกข์กล่าวโทษต่อพนักงานสอบสวนในท้องที่ซึ่งสถานประกอบการห้องเย็นตั้งอยู่ในท้องที่นั้นต่อไป โดยประมวลกฎหมายอาญา มาตรา 95 กำหนดอายุความในคดีอาญาถ้ามิได้ฟ้องและได้ตัวผู้กระทำความผิดมาัยศาลภายในกำหนดดังต่อไปนี้ นับแต่วันกระทำความผิด เป็นอันขาดอายุความ

- 1) ยี่สิบปี สำหรับความผิดต้องระวางโทษประหารชีวิต จำคุกตลอดชีวิต หรือจำคุกยี่สิบปี
- 2) สิบห้าปี สำหรับความผิดต้องระวางโทษจำคุกกว่าเจ็ดปีแต่ยังไม่ถึงยี่สิบปี
- 3) สิบปี สำหรับความผิดต้องระวางโทษจำคุกกว่าหนึ่งปีถึงเจ็ดปี
- 4) ห้าปี สำหรับความผิดต้องระวางโทษจำคุกกว่าหนึ่งเดือนถึงหนึ่งปี
- 5) หนึ่งปี สำหรับความผิดต้องระวางโทษจำคุกตั้งแต่หนึ่งเดือนลงมา หรือต้องระวางโทษอย่างอื่น

4.1.12 การจัดทำรายงาน

1) สารวัตรซึ่งเป็นผู้ควบคุมภารกิจจัดทำรายงานการปฏิบัติงานตรวจค้น จับกุม เสนอให้ผู้บังคับบัญชาทราบโดยเร็ว

2) กรณีที่เข้าค้นโดยมีหมายค้นจากศาล เมื่อเสร็จสิ้นภารกิจให้สารวัตรผู้รับคำสั่งให้ปฏิบัติตามหมายจัดทำรายงานการปฏิบัติงานให้ศาลทราบตามคำสั่งในหมายค้นโดยเร็ว ภายในระยะเวลาไม่เกิน 15 วัน นับจากวันที่เข้าปฏิบัติงาน

4.1.13 การติดตามผลแห่งคดี

กรณีมีการร้องทุกข์กล่าวโทษต่อพนักงานสอบสวนให้ดำเนินคดีต่อผู้กระทำผิด ให้สารวัตรติดตามผลแห่งคดีจากพนักงานผู้เกี่ยวข้องกับคดีเป็นระยะ เพื่อรายงานผลแห่งคดีให้ผู้บังคับบัญชารับทราบ และเก็บผลการพิพากษาไว้กับชุดเอกสารแต่ละคดีไว้เป็นหลักฐาน

4.1.14 การดำเนินการต่อซากสัตว์ของกลาง

ให้ดำเนินการตามแนวทางที่กรมปศุสัตว์กำหนด ซึ่งจะได้กล่าวถึงในบทที่ 6 โดยอาจจะต้องมีการติดตามเรียกร้องค่าใช้จ่ายที่อาจเกิดขึ้นจากเจ้าของฯ เช่น ค่าเก็บรักษาของกลาง ค่าขนย้ายของกลาง ค่าใช้จ่ายในการทำลายของกลาง จากเจ้าของหรือผู้กระทำผิดอีกด้วย

อนึ่ง สารวัตรควรเฝ้าติดตามตรวจสอบว่าผู้ประกอบการที่กระทำผิด มีพฤติการณ์หลังจากถูกดำเนินคดีอย่างไร หากผู้ประกอบการเข้าขอพบเพื่อปรึกษาแนวทางปฏิบัติ สารวัตรหรือสัตวแพทย์ ก็มีหน้าที่ต้องให้คำแนะนำการปฏิบัติที่ถูกต้องตามกฎหมาย รวมทั้งหากมีกฎหมาย ระเบียบ ข้อปฏิบัติใหม่ๆ จากส่วนราชการ ก็ให้สารวัตรหรือสัตวแพทย์แจ้งประสานไปยังผู้ประกอบการเพื่อได้รับทราบและปฏิบัติตามต่อไป

บทที่ 5

การร้องทุกข์กล่าวโทษต่อพนักงานสอบสวน

5.1 คำร้องทุกข์ คำกล่าวโทษ ตามประมวลกฎหมายวิธีพิจารณาความอาญา

ประมวลกฎหมายวิธีพิจารณาความอาญา ได้กำหนดคำนิยามการร้องทุกข์ กล่าวโทษ และผู้เสียหายไว้ดังนี้

มาตรา 2 (7) “คำร้องทุกข์” หมายความว่า การที่ผู้เสียหายได้กล่าวหาต่อเจ้าหน้าที่ตามบทบัญญัติแห่งประมวลกฎหมายนี้ ว่ามีผู้กระทำความผิดขึ้น จะรู้ตัวผู้กระทำความผิดหรือไม่ก็ตาม ซึ่งกระทำให้เกิดความเสียหายแก่ผู้เสียหาย และการกล่าวหาเช่นนั้นได้กล่าวโดยมีเจตนาจะให้ผู้กระทำความผิดได้รับโทษ

มาตรา 2 (8) “คำกล่าวโทษ” หมายความว่า การที่บุคคลอื่นซึ่งไม่ใช่ผู้เสียหายได้กล่าวหาต่อเจ้าหน้าที่ว่ามีบุคคลรู้ตัวหรือไม่ก็ได้กระทำความผิดอย่างหนึ่งขึ้น

มาตรา 2 (4) “ผู้เสียหาย” หมายความว่า บุคคลผู้ได้รับความเสียหายเนื่องจากการกระทำความผิดฐานใดฐานหนึ่ง รวมทั้งบุคคลอื่นที่มีอำนาจจัดการแทนได้ ดังบัญญัติไว้ในมาตรา 4 มาตรา 5 และมาตรา 6 แห่งประมวลกฎหมายวิธีพิจารณาความอาญา

ฉะนั้น ในกรณีมีการกระทำความผิดตามพระราชบัญญัติโรคระบาดสัตว์ พ.ศ. 2558 ซึ่งอยู่ในความรับผิดชอบของกรมปศุสัตว์ และเป็นหน้าที่โดยตรงของพนักงานเจ้าหน้าที่ที่จะต้องดำเนินคดีกับผู้กระทำความผิดในเบื้องต้น แต่ตัวของพนักงานเจ้าหน้าที่เองมิได้เป็นผู้เสียหายตามมาตรา 2 (4) ดังนั้น จึงไม่สามารถร้องทุกข์ตามมาตรา 2 (7) ได้ เนื่องจากความผิดเป็นความผิดอาญาแผ่นดิน รัฐเป็นผู้ได้รับความเสียหาย ตัวพนักงานเจ้าหน้าที่เองมิได้รับความเสียหายจากการกระทำความผิดโดยตรง แต่เป็นพนักงานเจ้าหน้าที่ตามกฎหมายจึงสามารถกล่าวโทษผู้กระทำความผิดได้ ตามมาตรา 2 (8)

วิธีการกล่าวโทษกับผู้กระทำความผิดนั้น เป็นไปตามประมวลกฎหมายวิธีพิจารณาความอาญา โดยในมาตรา 127 วรรคหนึ่ง กำหนดให้นำมาตรา 123 ถึงมาตรา 126 มาใช้บังคับโดยอนุโลม ซึ่งมาตราดังกล่าวเป็นวิธีการร้องทุกข์ ฉะนั้น วิธีการในการร้องทุกข์และกล่าวโทษจึงอนุโลมให้ใช้เป็นวิธีการเดียวกัน ดังนี้

มาตรา 123 ผู้เสียหายอาจร้องทุกข์ต่อพนักงานสอบสวนได้

คำร้องทุกข์นั้นต้องปรากฏชื่อ และที่อยู่ของผู้ร้องทุกข์ลักษณะแห่งความผิด พฤติการณ์ต่างๆ ที่ความผิดนั้นได้กระทำความเสียหายที่ได้รับ และชื่อ หรือรูปพรรณของผู้กระทำความผิดเท่าที่จะบอกได้

คำร้องทุกข์นี้จะทำเป็นหนังสือหรือร้องด้วยปากก็ได้ ถ้าเป็นหนังสือต้องมี วัน เดือน ปีและลายมือชื่อของผู้ร้องทุกข์ ถ้าร้องด้วยปากให้พนักงานสอบสวนบันทึกไว้ ลงวันเดือนปี และลงลายมือชื่อผู้บันทึกกับผู้ร้องทุกข์ในบันทึกนั้น

มาตรา 124 ผู้เสียหายจะร้องทุกข์ต่อพนักงานฝ่ายปกครองหรือตำรวจ ซึ่งมีตำแหน่งหน้าที่ร้องหรือเหนือพนักงานสอบสวน และเป็นผู้ซึ่งมีหน้าที่รักษาความสงบเรียบร้อยตามกฎหมายก็ได้

เมื่อมีหนังสือร้องทุกข์ยื่นต่อเจ้าพนักงานเช่นกล่าวแล้วให้รีบจัดการส่งไปยังพนักงานสอบสวน และจะจดหมายเหตุอะไรไปบ้างเพื่อประโยชน์ของพนักงานสอบสวนก็ได้

เมื่อมีคำร้องทุกข์ด้วยปาก ให้รีบจัดการให้ผู้เสียหายไปพบกับพนักงานสอบสวนเพื่อจดบันทึก คำร้องทุกข์นั้นตั้งบัญญัติในมาตราก่อน ในกรณีเร่งร้อน เจ้าพนักงานนั้นจะจดบันทึกเสียเองก็ได้ แต่แล้วให้รีบส่งไปยังพนักงานสอบสวน และจะจดหมายเหตุอะไรไปบ้างเพื่อประโยชน์ของพนักงานสอบสวนก็ได้

มาตรา 125 เมื่อพนักงานสอบสวนหรือพนักงานฝ่ายปกครองหรือตำรวจได้กระทำการสืบสวน หรือสอบสวนไปทั้งหมดหรือแต่ส่วนหนึ่งส่วนใดตามข้อร้องให้ช่วยเหลือ ให้ตกเป็นหน้าที่ของพนักงานนั้น จัดการให้มีคำร้องทุกข์ตามระเบียบตามบทบัญญัติแห่ง มาตรา 123 และ 124

มาตรา 126 ผู้ร้องทุกข์จะแก้คำร้องทุกข์ระยะใด หรือจะถอนคำร้อง ทุกข์เสียเมื่อใดก็ได้

ในคดีซึ่งมิใช่ความผิดต่อส่วนตัว การถอนคำร้องทุกข์เช่นนั้นย่อมไม่ตัดอำนาจพนักงานสอบสวน ที่จะสอบสวน หรือพนักงานอัยการที่จะฟ้องคดีนั้น

5.2 ขั้นตอนการร้องทุกข์กล่าวโทษต่อพนักงานสอบสวน

5.2.1) เมื่อสารวัตรเข้าตรวจสถานประกอบการห้องเย็นซึ่งตั้งอยู่ในพื้นที่รับผิดชอบ และพบหลักฐานการ นำซากสัตว์ที่ได้มาจากการลักลอบนำเข้ามาในราชอาณาจักรเข้ามาเก็บรักษาเอาไว้ในสถานประกอบการ ห้องเย็นดังกล่าว ถือว่าพบเห็นการกระทำผิดตามพระราชบัญญัติโรคระบาดสัตว์ พ.ศ. 2558 ซึ่งเป็นความผิด อาญาต่อแผ่นดิน อัตราโทษความผิดไม่สามารถที่จะดำเนินการเปรียบเทียบความผิดได้

สารวัตรใช้อำนาจจับกุมผู้กระทำความผิด ยึดหรืออายัดซากสัตว์ของกลาง เอกสารพยานหลักฐานต่างๆ ถ่ายภาพหรือวิดีโอขณะเข้าตรวจค้น ทำบันทึกต่างๆตามแบบที่กรมปศุสัตว์กำหนด ฯลฯ จากนั้นรวบรวม พยานหลักฐานที่เกี่ยวข้องเพื่อใช้ประกอบในการร้องทุกข์กล่าวโทษต่อพนักงานสอบสวนในท้องที่พบการ กระทำความผิด เพื่อให้ดำเนินคดีต่อผู้กระทำความผิด

การร้องทุกข์กล่าวโทษต่อพนักงานสอบสวนมี 2 กรณี ดังนี้

1) กรณีที่มีการจับกุมผู้กระทำความผิด

ในการปฏิบัติงานตรวจค้นสถานประกอบการห้องเย็น เมื่อดำเนินการเสร็จสิ้นแล้วให้สารวัตรจัดทำ เอกสารหลักฐานต่างๆ ตามที่ได้กล่าวแล้วในบทที่ 4 เช่น บันทึกการจับกุม บันทึกการอายัด บัญชีแนบท้าย การอายัด บันทึกถ้อยคำ บัญชีของกลางอาญา รูปถ่ายของกลาง โดยสารวัตรแจ้งว่าเขาจะต้องถูกจับกุม พร้อมแจ้งข้อกล่าวหาพฤติการณ์แห่งคดี สิทธิของผู้ถูกจับกุม จากนั้นสารวัตรสั่งให้ผู้ถูกจับกุมไปพบ พนักงานสอบสวนในท้องที่เกิดเหตุ หากมีพฤติการณ์ที่จะหลบหนี สารวัตรจะใช้วิธีการที่เหมาะสมควบคุม ตัวผู้ถูกจับกุมส่งพนักงานสอบสวนก็ได้ (แต่ควรหลีกเลี่ยงการใช้กำลังรุนแรง)

เพื่อให้การปฏิบัติในขั้นตอนการจับกุมควบคุมตัวผู้กระทำความผิดเป็นไปโดยถูกต้อง สารวัตรจะต้อง ปฏิบัติตามวิธีการเงื่อนไขที่กำหนดไว้ในพระราชบัญญัติป้องกันและปราบปรามการทรมานและการกระทำ ให้อับคลลสูญหาย พ.ศ. 2565 อย่างเคร่งครัดด้วย โดยได้อ้างอิงในหัวข้อที่ 3.4 ของคู่มือฉบับนี้

2) กรณีที่ไม่มีการจับกุมผู้กระทำความผิด

กรณีที่ไม่มี การจับกุมผู้กระทำความผิด แต่สารวัตรได้เข้าตรวจสถานประกอบการห้องเย็นแล้วพบ การกระทำความผิดลักษณะเช่นเดียวกับในข้อ 1) สารวัตรใช้อำนาจยึดหรืออายัดของกลาง ทำหลักฐาน บันทึกรายต่างๆ รวบรวมหลักฐานอื่นๆเท่าที่จะหาได้ซึ่งอาจเกี่ยวข้องเชื่อมโยงไปถึงตัวผู้กระทำความผิด (เช่นหลักฐาน การรับฝากสินค้าที่ระบุชื่อเจ้าของซากสัตว์ที่แท้จริง) เพื่อนำไปร้องทุกข์กล่าวโทษต่อพนักงานสอบสวนใน ห้องที่พบการกระทำความผิด เพื่อให้ติดตามตัวผู้กระทำความผิดมาดำเนินคดีตามกฎหมาย

5.2.2) สารวัตรเดินทางมาถึงที่ทำการของพนักงานสอบสวน แนะนำตัวแสดงบัตรประจำตัว สารวัตรต่อพนักงานสอบสวน แจ้งความประสงค์ที่จะร้องทุกข์กล่าวโทษให้เอาผิดต่อผู้กระทำความผิดตาม กฎหมายว่าด้วยโรคระบาดสัตว์ โดยระบุฐานความผิดและบทลงโทษให้ครบถ้วนชัดเจน ในกรณีนี้พนักงาน สอบสวนจะสอบสวนสารวัตรผู้มาแจ้งร้องทุกข์กล่าวโทษ ตรวจสอบพยานหลักฐานที่สารวัตรนำมามอบให้ ทำบันทึกคำให้การของผู้สารวัตรผู้ร้องทุกข์กล่าวโทษและพยานเพื่อประสงค์จะทราบข้อเท็จจริงและ พฤติการณ์ต่างๆ อันเกี่ยวกับความผิดที่กล่าวหา เพื่อจะรู้ตัวผู้กระทำความผิดและพิสูจน์ให้เห็นความผิด หรือความบริสุทธิ์ของผู้ต้องหา ตามนัย ป.วิ.อาญา มาตรา 131 ฉะนั้น ผู้ร้องทุกข์และพยานในคดีจะต้องให้ การต่อพนักงานสอบสวนตามความจริง และกล่าวถึงเหตุการณ์ที่เกิดขึ้นทุกชั้นตอนและให้สอดคล้องกันทั้งผู้ ร้องทุกข์กล่าวโทษและพยาน หากประสงค์ให้มีการจ่ายสินบนแก่ผู้แจ้งเบาะแสการกระทำความผิดให้พนักงาน สอบสวนบันทึกไว้ในสำนวนด้วย

หากสารวัตรได้ควบคุมตัวผู้กระทำความผิดมาด้วย ให้ส่งตัวผู้ต้องหาพร้อมเอกสารที่จะต้องจัดทำ ตามที่กำหนดในพระราชบัญญัติป้องกันและปราบปรามการทรมานและการกระทำให้อับชอกอับใจ พ.ศ. 2565 ให้แก่พนักงานสอบสวน

5.2.3) เมื่อพนักงานสอบสวนดำเนินการสอบสวนและบันทึกคำให้การของสารวัตรผู้ร้องทุกข์ กล่าวโทษและพยานแล้ว พนักงานสอบสวนจะจัดทำบัญชีของกลาง หากมีของกลางประกอบคดีให้สารวัตร ผู้ร้องทุกข์กล่าวโทษแจ้งต่อพนักงานสอบสวน ให้เสนอพนักงานอัยการเพื่อร้องขอต่อศาลให้ริบของกลาง ดังกล่าว (มาตรา 78 พระราชบัญญัติโรคระบาดสัตว์ พ.ศ. 2558 ให้ศาลมีอำนาจสั่งริบสัตว์ ซากสัตว์ ยานพาหนะ เครื่องหมายประจำตัวสัตว์ เครื่องมือ เครื่องใช้ ภาชนะบรรจุ หรืออุปกรณ์ที่เกี่ยวข้องกับการ กระทำความผิดเสียทั้งสิ้น เว้นแต่ทรัพย์สินดังกล่าวเป็นของผู้อื่นซึ่งมิได้รู้เห็นเป็นใจด้วยในการกระทำ ความผิด) และลงบันทึกประจำวันเป็นลำดับสุดท้าย

ทั้งนี้ ของกลางที่สารวัตรยึดหรืออายัดทั้งหมดถือว่าเป็นหลักฐานประกอบการกระทำความผิด เมื่อ สารวัตรนำของกลางส่งพนักงานสอบสวนแล้ว อำนาจในการรับผิดชอบควบคุมของกลางจะตกเป็นของ พนักงานสอบสวน ในกรณี เพื่อวัตถุประสงค์ในการควบคุมป้องกันโรคระบาด สารวัตรผู้ร้องทุกข์กล่าวโทษ สามารถทำหนังสือขอรับมอบของกลางเฉพาะที่เป็นซากสัตว์เพื่อดำเนินการตามแนวทางกฎหมายว่าด้วย โรคระบาดสัตว์ต่อไป แต่การจะมอบของกลางให้สารวัตรนำไปดูแลหรือไม่เป็นดุลพินิจของพนักงาน สอบสวน สิ่งที่สารวัตรควรนำไปประกอบการขอรับซากสัตว์ของกลางจากพนักงานสอบสวน ประกอบด้วย

- 1) หนังสือขอรับมอบสัตว์หรือซากสัตว์ของกลางจากพนักงานสอบสวน
 - 2) บัญชีของกลางคดีอาญา
 - 3) พระราชบัญญัติโรคระบาดสัตว์ พ.ศ. 2558 (อำนาจของสัตวแพทย์ มาตรา 40 (4))
 - 4) ระเบียบกรมปศุสัตว์ ว่าด้วยการดำเนินการกับสัตว์หรือซากสัตว์ของกลางที่เป็นโรคระบาดหรือเป็นพาหะของโรคระบาด ซึ่งถูกยึดหรืออายัดไว้ตามกฎหมายว่าด้วยโรคระบาดสัตว์หรือตามกฎหมายอื่น พ.ศ. 2558
- 5.2.4) ให้สารวัตรผู้ร้องทุกข์กล่าวโทษและผู้ให้การเป็นพยานยื่นความจำนงขอถ่ายสำเนาบันทึกประจำวันเกี่ยวกับคดีดังกล่าว เพื่อทราบพนักงานสอบสวนรับคำร้องทุกข์กล่าวโทษเมื่อวันใด เพื่อเป็นเอกสารหลักฐานยืนยันว่าได้มีการร้องทุกข์กล่าวโทษต่อพนักงานสอบสวนขอให้ดำเนินคดีตามพระราชบัญญัติโรคระบาดสัตว์ พ.ศ. 2558 และใช้ในการรายงานให้ผู้บังคับบัญชาทราบตามลำดับชั้นต่อไป

กฎหมายน่ารู้ : 85

แจ้งความคดีอาญา

อย่างไร? เรื่องไม่เนียน

แจ้งความ
(ยื่นคำร้องทุกข์)

ถึงที่สุด

ผู้แจ้งความ

ผู้เสียหาย หรือ ผู้มีอำนาจจัดการแทน
พ่อแม่/ลูก/สามีภรรยา, ผู้อนุบาล,
ผู้จัดการ/ผู้แทนนิติบุคคล,
บุคคลอื่นๆ ที่ได้รับมอบอำนาจจากผู้เสียหาย
(แล้วแต่กรณี)

ลงบันทึกประจำวัน
(เป็นหลักฐาน)

เช็กได้

เป็นหลักฐาน
เท่านั้น

ยื่นคำกล่าวโทษ

ผู้ยื่น

ใครก็ได้
ที่เห็นเหตุการณ์/
พบผู้เสียหาย
/พบการกระทำความผิด

*Design by SMS. *ขอสงวนสิทธิ์ในข้อมูลเชิงวิชาการในเอกสารนี้ *ข้อมูลเมื่อ 27/10/2020

แจ้งเจ้าหน้าที่ว่าการทำผิดหรือมีความเสียหายเกิดขึ้น

แจ้งว่า
"มีเจตนาให้ผู้กระทำความผิด
ความผิดได้รับโทษ
หรือดำเนินคดีจนถึงที่สุด"

**ดำเนินคดี
ต่อไปได้**

แจ้งว่า
"เพื่อเป็นหลักฐานเท่านั้น"
ไม่มีเจตนาให้
ผู้กระทำความผิดได้รับโทษ

**ดำเนินคดี
ต่อไปไม่ได้**

กล่าวหาต่อเจ้าหน้าที่
ว่ามีคนทำผิด
จะรู้ตัวหรือไม่ก็ได้

**พิจารณา
ดำเนินคดีต่อไป**

คดีอาญาส่วนตัว ผู้เสียหายต้องร้องทุกข์ภายใน 3 เดือน นับแต่รู้เรื่องความผิดและรู้ตัวผู้กระทำความผิด และ
ถ้าเป็นความผิดอาญาแผ่นดิน แม้ผู้เสียหายไม่ได้ร้องทุกข์ต่อพนักงานสอบสวน
พนักงานอัยการก็สามารถฟ้องคดีต่อศาลได้

แจ้งความได้ทุกสถานีตำรวจ หรือสถานีตำรวจท่องเที่ยวที่ที่เกิดเหตุ

สำนักงานกิจการยุติธรรม
@WEAREOJA
ประมวลกฎหมายวิธีพิจารณาความอาญา (ม.2,7,4,5,6)

ภาพที่ 17 แนวทางการร้องทุกข์กล่าวโทษตามประมวลกฎหมายวิธีพิจารณาความอาญา
(ที่มา : justicechannel.org/read/report-a-crime, วันที่สืบค้น 11 ตุลาคม 2566)

บทที่ 6

การดำเนินการกับของกลาง

“ของกลาง” ตามคู่มือฉบับนี้จะเน้นไปในกรณีของซากสัตว์ หรือสิ่งของใดๆที่สารวัตรใช้อำนาจตามมาตรา 42 วรรคแรก หรือใช้อำนาจตามมาตรา 41 (6) แห่งพระราชบัญญัติโรคระบาดสัตว์ พ.ศ. 2558 ดำเนินการยึดหรืออายัดหรือเจ้าพนักงานตามกฎหมายอื่นทำการยึดหรืออายัดไว้เพื่อพิสูจน์ในทางคดีหรือเพื่อจัดการอย่างอื่นตามที่กฎหมายกำหนด รวมทั้งกรณีของซากสัตว์ของกลางที่สารวัตรขอรับจากพนักงานสอบสวน ภายหลังจากการร้องทุกข์กล่าวโทษตามที่กล่าวแล้วในบทที่ 5

แนวทางดำเนินการกับของกลางที่เป็นซากสัตว์ตามกฎหมายว่าด้วยโรคระบาดสัตว์ พ.ศ.2558 ดังนี้

6.1 กรณีที่สารวัตรใช้อำนาจตามมาตรา 42 แห่งพระราชบัญญัติโรคระบาดสัตว์ พ.ศ. 2558 ยึดหรืออายัดของกลางที่เป็นซากสัตว์ที่นำเข้าหรือนำผ่านราชอาณาจักร มีแนวทางดำเนินการกับซากสัตว์ของกลาง ดังนี้

6.1.1 การทำลายซากสัตว์ของกลาง

อ้างอิงตามระเบียบกรมปศุสัตว์ ว่าด้วยการทำลายหรือจัดการโดยวิธีอื่นซึ่งสัตว์หรือซากสัตว์ที่นำเข้าหรือนำผ่านราชอาณาจักร พ.ศ. 2563 ให้สัตวแพทย์ทำลายสัตว์หรือซากสัตว์ที่นำเข้าหรือนำผ่านราชอาณาจักรที่สารวัตรยึดหรืออายัดไว้ ตามมาตรา 42 หรือจัดการโดยวิธีอื่น ดังนี้

- 1) สัตว์ที่เป็นโรคระบาด หรือสัตว์ที่เป็นพาหะของโรคระบาด
- 2) ซากสัตว์ที่เป็นพาหะของโรคระบาด
- 3) สัตว์หรือซากสัตว์ที่นำเข้า หรือนำผ่านราชอาณาจักรโดยไม่ได้รับอนุญาตตามมาตรา 31 หรือไม่ปฏิบัติตามมาตรา 32 หรือมาตรา 33 แห่งพระราชบัญญัติโรคระบาดสัตว์ พ.ศ. 2558 ในกรณีที่วิธีการตรวจพิสูจน์ไม่อาจกระทำได้ง่าย หรือไม่คุ้มค่าในอันที่จะพิสูจน์ว่าสัตว์หรือซากสัตว์ดังกล่าวเป็นโรคระบาด หรือเป็นพาหะของโรคระบาด

ในกรณีสัตว์หรือซากสัตว์ที่นำเข้าหรือนำผ่านราชอาณาจักรโดยได้รับอนุญาตตามมาตรา 31 แล้วตรวจพบว่าเป็นโรคระบาดหรือเป็นพาหะของโรคระบาด ให้สัตวแพทย์มีอำนาจทำลายสัตว์หรือ ซากสัตว์หรือจัดการโดยวิธีอื่นแก่สัตว์หรือซากสัตว์นั้นด้วย

โดยกำหนดให้ใช้วิธีการทำลายซากสัตว์ ดังนี้

- 1) ฝังซากสัตว์โดยให้ส่วนบนสุดของซากสัตว์อยู่ใต้ระดับผิวดินไม่น้อยกว่า 50 เซนติเมตร และหากเป็นซากสัตว์ใหญ่ เช่น ช้าง ม้า โค กระบือ หรือซากสัตว์ที่มีจำนวนมาก ให้พูนดินกลบหลุมเหนือระดับผิวดินไม่น้อยกว่า 50 เซนติเมตร และใช้สารเคมีที่สามารถทำลายเชื้อจุลินทรีย์หรือเชื้อโรคต่างๆ โดยการแช่ ราด หรือโรยที่ส่วนต่างๆ ของซากสัตว์นั้นจนทั่ว รวมถึงบริเวณปากหลุมที่ฝังซากสัตว์นั้นด้วย หรือ

- 2) ใช้ไฟเผาทำลายซากสัตว์นั้นให้ไหม้จนสิ้น หรือ

- 3) ใช้วิธีการทำลายซากสัตว์ด้วยวิธีอื่นตามที่สัตวแพทย์กำหนด

ทั้งนี้ หากสัตว์แพทย์เลือกวิธีการทำลายซากสัตว์โดยการฝัง จะต้องพิจารณาและจัดเตรียมสถานที่ทำลายตามที่สัตวแพทย์เห็นสมควร หากซากสัตว์ที่จะต้องฝังทำลายมีปริมาณมาก ต้องติดต่อประสานรถขุดดินและรถยกไว้ล่วงหน้า หากสัตวแพทย์เลือกวิธีการการเผาทำลายซากสัตว์ ควรเป็นเตาเผาซากที่มีระบบป้องกันการก่อปัญหาหมอกควันในสิ่งแวดล้อม เพื่อไม่ให้มีการร้องเรียนจากประชาชนในพื้นที่



ภาพที่ 18 เตาเผาซากสัตว์เคลื่อนที่ ซึ่งกรมปศุสัตว์จัดหาไว้ใช้งานในราชการ
(ที่มา : <http://www.thairath.co.th/agriculture/agricultural-technology/2729156>,
วันที่สืบค้น 13 ตุลาคม 2566)

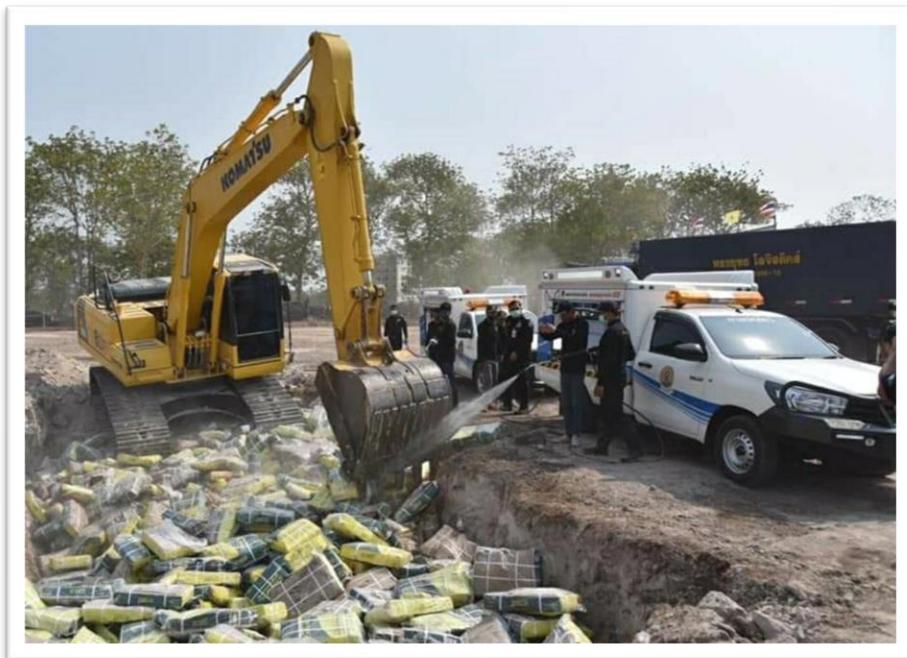

ภาพที่ 19 การฝังทำลายซากสัตว์ของกลางที่ลักลอบนำเข้ามาในราชอาณาจักร
(ที่มา : <http://tna.mcot.net/tna-400479>, วันที่สืบค้น 13 ตุลาคม 2566)

6.1.2 การจัดการโดยวิธีอื่น

1) หากสัตวแพทย์ตรวจพบว่าซากสัตว์มีเชื้อโรคระบาดบางชนิด ตามที่กรมปศุสัตว์กำหนดในรายการแนบท้ายระเบียบกรมปศุสัตว์ ว่าด้วยการทำลายหรือจัดการโดยวิธีอื่นซึ่งสัตว์หรือซากสัตว์ที่นำเข้าหรือนำผ่านราชอาณาจักร พ.ศ. 2563 สारวัตร์มีอำนาจสั่งเจ้าของ ผู้นำเข้าหรือผู้นำผ่านซากสัตว์ ส่งซากสัตว์นั้นกลับไปยังประเทศต้นทาง โดยสารวัตร์ควรทำเป็นหนังสือแจ้งคำสั่งและกำหนดระยะเวลาให้เจ้าของ หรือผู้นำเข้าหรือนำผ่านซากสัตว์ดำเนินการส่งกลับ ภายในระยะเวลาไม่เกิน 45 วัน นับแต่วันที่ได้รับทราบคำสั่ง

2) หากสัตวแพทย์พิจารณาตามหลักทางวิชาการแล้ว เห็นว่าซากสัตว์ทั้งหมดหรือบางส่วนยังมีคุณค่าสามารถนำไปบริโภคหรือใช้ประโยชน์อื่นได้อย่างปลอดภัย ให้สัตวแพทย์แจ้งเจ้าของ ผู้นำเข้าหรือผู้นำผ่านทราบ และดำเนินการควบคุมการปฏิบัติให้เป็นไปตามวิธีการที่กรมปศุสัตว์หรือหน่วยงานที่เกี่ยวข้องกำหนด

3) การนำซากสัตว์ไปทำเป็นอาหารเลี้ยงสัตว์ โดยนำซากสัตว์ไปผ่านกระบวนการผลิตเป็นวัตถุดิบอาหารสัตว์โดยส่งซากสัตว์เข้าสู่โรงงาน Rendering Plant ซึ่งจะได้ผลผลิตออกมาเป็น Meat and Bone Meal (MBM) ใช้เป็นวัตถุดิบผลิตอาหารสัตว์เลี้ยง สัตว์น้ำ ปศุสัตว์ ทั้งนี้ในส่วนที่เป็นไขมัน (tallow) จะถูกนำไปใช้ในอุตสาหกรรม Oleochemical Industry เช่น เป็นส่วนผสมการผลิตไบโอดีเซล (Green Energy) อุตสาหกรรมสิ่งทอ การผลิตเครื่องสำอางค์ สบู่ ปู่ยบารุงพืช เป็นต้น

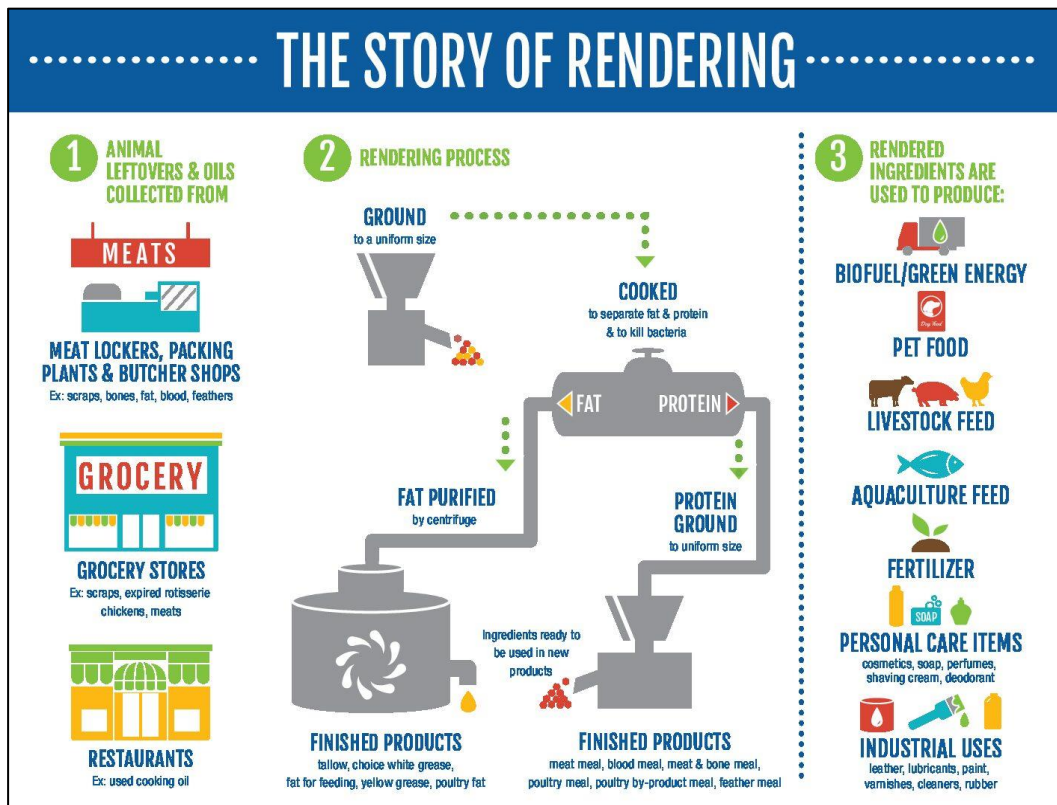

ภาพที่ 20 ผังกระบวนการแปรรูปซากสัตว์เป็นวัตถุดิบอาหารสัตว์

(ที่มา : <http://nara.org/wp-content/uploads/2019/12/How-Rendering-Works-Update.pdf>, วันที่สืบค้น 12 ตุลาคม 2566)

6.1.3 การขายทอดตลาด

พจนานุกรมฉบับราชบัณฑิตยสถาน พ.ศ. 2554 ให้ความหมายคำว่า “ขายทอดตลาด” หมายถึง การขายทรัพย์สินที่กระทำโดยเปิดเผยแก่บุคคลทั่วไปด้วยวิธีเปิดโอกาสให้ผู้ซื้อสู้ราคากัน ผู้ใดให้ราคาสูงสุด และผู้ทอดตลาดแสดงความตกลงด้วยเคาะไม้หรือด้วยกิริยาอย่างอื่นตามจารีตประเพณีในการขายทอดตลาด การซื้อขายนั้นย่อมเป็นอันสมบูรณ์

กฎหมายว่าด้วยโรคระบาดสัตว์ ให้อำนาจสารวัตรที่ได้รับมอบหมายจากอธิบดีมีอำนาจจัดการขายทอดตลาด ทั้งนี้ แนวทางการปฏิบัติเป็นไปตามประกาศกระทรวงเกษตรและสหกรณ์ เรื่องกำหนดหลักเกณฑ์ วิธีการ และเงื่อนไขการขายทอดตลาดตามพระราชบัญญัติโรคระบาดสัตว์ พ.ศ. 2558

การขายทอดตลาดให้ถือเกณฑ์ ดังนี้

1) สิ่งที่สารวัตรยึดหรืออายัดโดยอาศัยอำนาจตามมาตรา 42 แห่งพระราชบัญญัติโรคระบาดสัตว์ พ.ศ. 2558 โดยใน ส่วนที่เป็นซากสัตว์นั้น เป็นการนำเข้าหรือนำผ่านราชอาณาจักรโดยไม่ได้รับใบอนุญาตตามมาตรา 31 หรือไม่ดำเนินการทำเครื่องหมายประจำตัวสัตว์ตามมาตรา 32 วรรคแรก หรือไม่ปฏิบัติตามกฎกระทรวง หรือไม่ได้นำเข้า นำผ่านทางท่าเข้าที่กำหนดตามมาตรา 32 วรรคสอง หรือนำซากสัตว์มาจากท้องที่นอกราชอาณาจักรที่มีการออกประกาศชะลอการนำเข้าหรือนำผ่านราชอาณาจักร หรือประกาศห้ามการนำเข้าหรือนำผ่านราชอาณาจักรจากท้องที่ดังกล่าว โดยสัตวแพทย์ได้ตรวจพิสูจน์แล้วพบว่าซากสัตว์ไม่ได้เป็นพาหะโรคระบาด และซากสัตว์ยังไม่ตกเป็นของกรมปศุสัตว์ แต่ซากสัตว์นั้นเป็นของเสียง่ายหรือถ้าเก็บไว้จะเป็นการเสี่ยงต่อความเสียหาย หรือจะเสียค่าใช้จ่ายในการเก็บรักษาเกินค่าของสิ่งนั้น

2) สิ่งที่สารวัตรยึดหรืออายัดโดยอาศัยอำนาจตามมาตรา 42 แห่งพระราชบัญญัติโรคระบาดสัตว์ พ.ศ. 2558 โดยใน ส่วนที่เป็นซากสัตว์นั้น เป็นการนำเข้าหรือนำผ่านราชอาณาจักรโดยไม่ได้รับใบอนุญาตตามมาตรา 31 หรือไม่ดำเนินการทำเครื่องหมายประจำตัวสัตว์ตามมาตรา 32 วรรคแรก หรือไม่ปฏิบัติตามกฎกระทรวง หรือไม่ได้นำเข้า นำผ่านทางท่าเข้าที่กำหนดตามมาตรา 32 วรรคสอง หรือนำซากสัตว์มาจากท้องที่นอกราชอาณาจักรที่มีการออกประกาศชะลอการนำเข้าหรือนำผ่านราชอาณาจักร หรือประกาศห้ามการนำเข้าหรือนำผ่านราชอาณาจักรจากท้องที่ดังกล่าว โดยสัตวแพทย์ได้ตรวจพิสูจน์แล้วพบว่าซากสัตว์ไม่ได้เป็นพาหะโรคระบาด และตกเป็นของกรมปศุสัตว์แล้ว เนื่องจาก ไม่ปรากฏว่าเจ้าของ ผู้นำเข้าหรือนำผ่าน หรือไม่มีผู้มาแสดงตนเป็นเจ้าของผู้นำเข้าหรือนำผ่านภายในสี่สิบห้าวัน นับแต่วันที่ได้มีการประกาศหาตัวบุคคลดังกล่าว (แนวทางการประกาศหาตัวเจ้าของ ผู้นำเข้าหรือนำผ่าน เป็นไปตามประกาศกรมปศุสัตว์ เรื่อง กำหนดหลักเกณฑ์ และวิธีการในการออกประกาศหาตัวบุคคลซึ่งเป็นเจ้าของ ผู้นำเข้าหรือผู้นำผ่านราชอาณาจักร ซึ่งสัตว์หรือซากสัตว์ พ.ศ. 2559) หรือเจ้าของผู้นำเข้าหรือนำผ่าน ไม่ส่งซากสัตว์กลับ หรือไม่สามารถส่งซากสัตว์กลับไปยังประเทศต้นทางภายในเวลาสี่สิบห้าวัน นับแต่วันที่ทราบคำสั่งให้ส่งกลับ

3) สิ่งที่ศาลสั่งริบที่ตกเป็นของกรมปศุสัตว์เป็นสัตว์หรือซากสัตว์ หากเป็นของเน่าเสียง่าย หรือถ้าเก็บไว้จะเป็นการเสี่ยงต่อความเสียหาย หรือจะเสียค่าใช้จ่ายในการเก็บรักษาเกินค่าของสิ่งนั้น ให้ขายทอดตลาดได้ทันทีที่ศาลสั่งริบสัตว์หรือซากสัตว์ตกเป็นของกรมปศุสัตว์ โดยไม่ต้องรอคำพิพากษาถึงที่สุด

ทั้งนี้ ซากสัตว์ของกลางที่จะนำมาทำการขายทอดตลาด ต้องมีลักษณะดังต่อไปนี้

- 1) ต้องไม่เป็นพาหะของโรคระบาด
- 2) ต้องไม่ขัดหรือแย้งกับกฎหมายอื่นที่เกี่ยวข้อง

โดยอธิบดีกรมปศุสัตว์มอบหมายให้สารวัตรเป็นคณะกรรมการขายทอดตลาด ดังนี้

- (1) คณะกรรมการขายทอดตลาดของกองสารวัตรและกักกัน ประกอบด้วย
 - (ก) ผู้อำนวยการกองสารวัตรและกักกัน
 - (ข) สารวัตรสังกัดกองสารวัตรและกักกัน จำนวน 2 คน
- (2) คณะกรรมการขายทอดตลาดของสำนักงานปศุสัตว์เขต ประกอบด้วย
 - (ก) ปศุสัตว์เขต
 - (ข) สารวัตรสังกัดสำนักงานปศุสัตว์เขต จำนวน 2 คน
- (3) คณะกรรมการขายทอดตลาดของสำนักงานปศุสัตว์จังหวัด ประกอบด้วย
 - (ก) ปศุสัตว์จังหวัด
 - (ข) สารวัตรสังกัดสำนักงานปศุสัตว์จังหวัด จำนวน 2 คน
- (4) คณะกรรมการขายทอดตลาดของสำนักงานปศุสัตว์พื้นที่กรุงเทพมหานคร ประกอบด้วย
 - (ก) ปศุสัตว์กรุงเทพมหานคร
 - (ข) สารวัตรสังกัดสำนักงานปศุสัตว์พื้นที่กรุงเทพมหานคร จำนวน 2 คน
- (5) คณะกรรมการขายทอดตลาดของสำนักงานปศุสัตว์อำเภอ ประกอบด้วย
 - (ก) ปศุสัตว์อำเภอ
 - (ข) สารวัตรสังกัดสำนักงานปศุสัตว์อำเภอ จำนวน 2 คน
- (6) คณะกรรมการขายทอดตลาดของด่านกักกันสัตว์ ประกอบด้วย
 - (ก) หัวหน้าด่านกักกันสัตว์
 - (ข) สารวัตรสังกัดด่านกักกันสัตว์ จำนวน 2 คน

คณะกรรมการขายทอดตลาดของหน่วยงานตามระบุข้างต้นมีอำนาจจัดการขายทอดตลาดสิ่งที่ยึดหรืออายัด หรือสิ่งที่ศาลสั่งริบซึ่งหน่วยงานนั้นเป็นผู้ยึดหรืออายัดหรือส่งดำเนินคดี โดยในการประชุมและการจัดการขายทอดตลาดของคณะกรรมการขายทอดตลาดให้ประกอบด้วยกรรมการอย่างน้อยสองในสาม

6.1.4 การส่งซากสัตว์กลับไปยังประเทศต้นทาง

อ้างอิงตามประกาศกรมปศุสัตว์ เรื่องกำหนดหลักเกณฑ์ และวิธีการส่งกลับสัตว์หรือซากสัตว์ กรณีนำเข้าหรือนำผ่านราชอาณาจักรโดยไม่ได้รับอนุญาตตามมาตรา 31 หรือไม่ปฏิบัติตามมาตรา 32 หรือมาตรา 33 แห่งพระราชบัญญัติโรคระบาดสัตว์ พ.ศ. 2558

การนำเข้าหรือนำผ่านราชอาณาจักรซึ่งสัตว์หรือซากสัตว์โดยไม่ได้รับใบอนุญาตตามมาตรา 31 หรือไม่ปฏิบัติตามมาตรา 32 หรือมาตรา 33 แห่งพระราชบัญญัติโรคระบาดสัตว์ พ.ศ. 2558 ซึ่งสารวัตรได้ยึด

หรืออายัดสัตว์หรือซากสัตว์ไว้ ตามมาตรา 42 แห่งพระราชบัญญัติโรคระบาดสัตว์ พ.ศ. 2558 หรือ เมื่อคดีถึงที่สุด โดยศาลสั่งไม่รับสัตว์หรือซากสัตว์ และสัตวแพทย์ตรวจพบว่าสัตว์หรือซากสัตว์ไม่เป็นโรคระบาดหรือเป็นพาหะของโรคระบาด สारวัตร์มีอำนาจสั่งให้เจ้าของ ผู้นำเข้าหรือนำผ่านส่งสัตว์หรือซากสัตว์กลับประเทศต้นทาง

หลักเกณฑ์และวิธีการส่งสัตว์หรือซากสัตว์กลับประเทศต้นทาง ให้ดำเนินการตามหลักเกณฑ์วิธีการและเงื่อนไขที่อธิบดีประกาศกำหนดตามมาตรา 31 วรรคสอง และกฎกระทรวงที่ออกตามมาตรา 32 (2) แห่งพระราชบัญญัติโรคระบาดสัตว์ พ.ศ. 2558 ในส่วนที่เกี่ยวกับการส่งออกสัตว์หรือซากสัตว์โดยอนุโลม ค่าใช้จ่ายที่เกี่ยวกับการส่งสัตว์หรือซากสัตว์กลับประเทศต้นทางให้เจ้าของ ผู้นำเข้าหรือนำผ่านเป็นผู้รับผิดชอบ

ถ้าเจ้าของ ผู้นำเข้าหรือนำผ่านไม่ดำเนินการส่งซากสัตว์กลับยังประเทศต้นทาง ภายในกำหนดเวลา สิบห้าวันนับแต่วันที่ได้รับทราบคำสั่งให้ส่งกลับ ซากสัตว์นั้นตกเป็นของกรมปศุสัตว์ ก็จะทำการขายทอดตลาดต่อไป

6.2 กรณีที่สารวัตรใช้อำนาจตามมาตรา 41 (6) แห่งพระราชบัญญัติโรคระบาดสัตว์ พ.ศ. 2558

ยึดหรืออายัดซากสัตว์ของกลาง ทั้งที่เป็นซากสัตว์ที่ลักลอบนำเข้าจากต่างประเทศ หรือไม่ทราบแหล่งที่มา

ในการนี้ ให้สัตวแพทย์ใช้อำนาจตามมาตรา 40 (4) จัดการกับซากสัตว์ของกลาง โดยเมื่อคดีถึงที่สุดแล้ว ศาลพิพากษาจับซากสัตว์ของกลางให้ตกเป็นของกรมปศุสัตว์ และไม่มีเจ้าของที่แท้จริงซึ่งไม่ได้รู้เห็นเป็นใจด้วย ในการกระทำผิดยื่นคำร้องขอให้ศาลสั่งให้คืนทรัพย์สินภายในกำหนด 30 วันนับแต่วันที่ศาลมีคำพิพากษา ถึงที่สุด สารวัตรมีอำนาจนำซากสัตว์ของกลางที่ถูกยึดหรืออายัดไปทำลาย นำไปบรีโศกหรือใช้ประโยชน์อื่น หรือดำเนินการขายทอดตลาด โดยอ้างอิงระเบียบกรมปศุสัตว์ ว่าด้วยการดำเนินการกับสัตว์ หรือซากสัตว์ ของกลางที่เป็นโรคระบาดหรือพาหะของโรคระบาดซึ่งถูกยึดหรืออายัดไว้ ตามกฎหมายว่าด้วยโรคระบาดสัตว์ หรือตามกฎหมายอื่น พ.ศ. 2558 ซึ่งกำหนดดังนี้

6.2.1 การทำลายซากสัตว์ของกลาง

กรณีที่ซากสัตว์ของกลางซึ่งถูกยึดหรืออายัดไว้ตามกฎหมายว่าด้วยโรคระบาดสัตว์ หรือตามกฎหมายอื่น เมื่อสัตวแพทย์ตรวจแล้วปรากฏว่าซากสัตว์เป็นพาหะของโรคระบาด ให้สัตวแพทย์มีอำนาจ

(ก) ฝังซากสัตว์โดยให้ส่วนบนสุดของซากสัตว์อยู่ใต้ระดับผิวดินไม่น้อยกว่า 50 เซนติเมตร และสำหรับซากสัตว์ใหญ่ให้พูนดินกลบหลุมเหนือระดับผิวดินไม่น้อยกว่า 50 เซนติเมตร อีกด้วย และใช้สารเคมีที่สามารถทำลายเชื้อจุลินทรีย์หรือเชื้อโรคต่าง ๆ โดยการแช่ ราด หรือโรย ที่ส่วนต่าง ๆ ของซากสัตว์นั้นจนทั่ว รวมถึงบริเวณปากหลุมที่ฝังซากสัตว์นั้นด้วย หรือ

(ข) ใช้ไฟเผาทำลายซากสัตว์นั้นให้ไหม้จนสิ้น หรือ

(ค) ใช้วิธีการทำลายซากสัตว์ด้วยวิธีอื่นตามที่สัตวแพทย์กำหนด

6.2.2 การนำมาบรีโศกหรือใช้ประโยชน์อื่น

กรณีที่สัตวแพทย์พิจารณาแล้วเห็นว่าซากสัตว์ซึ่งถูกยึดหรืออายัดที่เป็นพาหะของโรคระบาด สามารถนำไปบรีโศกหรือใช้ประโยชน์ได้ ให้สัตวแพทย์มีอำนาจในการทำลายเชื้อโรคระบาดจนปราศจากเชื้อโรคระบาดตามวิธีที่กรมปศุสัตว์หรือหน่วยงานที่เกี่ยวข้องกำหนด และให้ดำเนินการตามขั้นตอน

กระบวนการทางกฎหมายที่เกี่ยวข้องต่อไป ทั้งนี้ วิธีการดังกล่าวต้องมีหลักฐานทางวิทยาศาสตร์รองรับว่าสามารถทำลายเชื้อก่อโรคระบาดชนิดที่สัตว์แพทย์ตรวจพบได้จริง เช่น การทำลายเชื้อแชลโมเนลลาในซากสัตว์ประเภทเนื้อหรือเครื่องในสัตว์ ต้องใช้ความร้อนอุณหภูมิ 60 องศาเซลเซียส นาน 4-5 นาที หรือ อุณหภูมิ 100 องศาเซลเซียส นาน 1 นาที หรือการจะทำลายเชื้อไวรัสโรคไขหวัดนก ต้องใช้ความร้อนอุณหภูมิ 56 องศาเซลเซียส นาน 3 ชั่วโมง หรืออุณหภูมิ 60 องศาเซลเซียส นาน 30 นาที เป็นต้น

6.2.3 การขายทอดตลาด

सारวัตรสามารถดำเนินการขายทอดตลาดซากสัตว์รวมทั้งสิ่งทีसारวัตรใช้อำนาจตามมาตรา 41 (6) ยึดหรืออายัดไว้ อ้างอิงตามประกาศกระทรวงเกษตรและสหกรณ์ เรื่องกำหนดหลักเกณฑ์ วิธีการ และเงื่อนไขการขายทอดตลาดตามพระราชบัญญัติโรคระบาดสัตว์ พ.ศ. 2558 ในกรณีดังนี้

(1) สิ่งที่ยึดหรืออายัดโดยอาศัยอำนาจตามมาตรา 41 (6) แห่งพระราชบัญญัติโรคระบาดสัตว์ พ.ศ. 2558 ยังไม่ตกเป็นของกรมปศุสัตว์หรือก่อนคดีถึงที่สุด แต่เป็นของเสียง่าย หรือถ้าเก็บไว้ จะเป็นการเสี่ยงต่อความเสียหาย หรือจะเสียค่าใช้จ่ายในการเก็บรักษาเกินค่าของสิ่งนั้น

(2) สิ่งที่ยึดหรืออายัดโดยอาศัยอำนาจตามมาตรา 41 (6) แห่งพระราชบัญญัติโรคระบาดสัตว์ พ.ศ. 2558 ในส่วนที่ตกเป็นของกรมปศุสัตว์แล้ว เนื่องจากไม่ปรากฏเจ้าของหรือไม่มีผู้แสดงตัวเป็นเจ้าของ ภายในสี่สิบห้าวัน นับแต่วันประกาศหาเจ้าของ หรือไม่มีการดำเนินคดีและผู้เป็นเจ้าของมิได้ร้องขอคืน ภายในสี่สิบห้าวัน นับแต่วันที่แจ้งคำสั่งว่าไม่มีการดำเนินคดี หรือมีการดำเนินคดีและพนักงานอัยการ มีคำสั่งเด็ดขาด ไม่ฟ้องคดี หรือศาลไม่ได้พิพากษาให้รับและผู้เป็นเจ้าของมิได้ร้องขอคืนภายในสี่สิบห้าวัน นับแต่วันที่ทราบคำสั่งเด็ดขาดไม่ฟ้องคดีหรือวันที่ศาลมีคำสั่งพิพากษาถึงที่สุด แล้วแต่กรณี

(3) สิ่งทีศาลสั่งริบที่ตกเป็นของกรมปศุสัตว์เป็นสัตว์หรือซากสัตว์ หากเป็นของเน่าเสียง่าย หรือถ้าเก็บไว้ จะเป็นการเสี่ยงต่อความเสียหาย หรือจะเสียค่าใช้จ่ายในการเก็บรักษาเกินค่าของสิ่งนั้น ให้ขายทอดตลาดได้ทันทีทีศาลสั่งริบสัตว์หรือซากสัตว์ตกเป็นของกรมปศุสัตว์ โดยไม่ต้องรอกำพิพากษาถึงที่สุด

ทั้งนี้ ค่าใช้จ่ายในการตรวจโรคระบาดซากสัตว์ การดำเนินการทำลายซากสัตว์ การทำลายเชื้อโรคระบาด การเก็บรักษาซากสัตว์ หรือค่าใช้จ่ายในการดำเนินการใดๆกับซากสัตว์ เจ้าของซากสัตว์ จะต้องเป็นผู้รับผิดชอบทั้งสิ้น

6.3 การจัดการอย่างอื่นต่อสิ่งทีศาลสั่งริบ

ตามความในมาตรา 78 แห่งพระราชบัญญัติโรคระบาดสัตว์ พ.ศ. 2558 กรณีทีसारวัตรดำเนินการต่อผู้กระทำผิดตามแนวทางคดี จนกระทั่งศาลมีคำสั่งให้ริบของกลางจากการกระทำผิด โดยของกลางทีศาลสั่งริบ อาจจะเป็นสัตว์ ซากสัตว์ ยานพาหนะ เครื่องหมายประจำตัวสัตว์ เครื่องมือ เครื่องใช้ ภาชนะบรรจุ หรืออุปกรณ์ใดๆทีเกี่ยวข้องกับการกระทำความผิด และพันกำหนดสามสิบวันนับแต่วันที่ศาลมีคำสั่งพิพากษาถึงที่สุด หากไม่ทำการขาดทอดตลาด อาจดำเนินการตามแนวทางทีกำหนดในระเบียบกรมปศุสัตว์ ว่าด้วยการจัดการอย่างอื่นต่อสิ่งทีศาลสั่งริบ พ.ศ. 2558 ได้แก่ การให้หน่วยงานราชการมีหนังสือแสดงความจำนงขอนำของกลางทีศาลสั่งริบไปใช้ประโยชน์ โดยอำนาจการอนุญาตเป็นของอธิบดีกรมปศุสัตว์ ภายใต้

หลักเกณฑ์การพิจารณาอนุญาตตามที่กำหนดในระเบียบฯ และภาระค่าใช้จ่ายในการดำเนินการกับสิ่งที่ศาลสั่งริบตกเป็นของหน่วยงานนั้นๆ

หากสิ่งที่ศาลสั่งริบเป็นสัตว์หรือซากสัตว์ และสัตวแพทย์ตรวจพบว่าเป็นโรคระบาด หรือเป็นพาหะของโรคระบาด ให้สัตวแพทย์ทำลายสัตว์หรือซากสัตว์นั้นตามหลักเกณฑ์ที่อธิบดีประกาศกำหนด

ทั้งนี้ หากมีแนวทางจัดการกับสิ่งที่ศาลสั่งริบเป็นกรณีอื่น นอกจากการมอบให้ส่วนราชการนำไปใช้ประโยชน์ ก็อยู่ในอำนาจอธิบดีกรมปศุสัตว์พิจารณาตามความเหมาะสมและเป็นประโยชน์ต่อราชการ

6.4 การทำลายสิ่งของใดๆ ที่มีเชื้อโรคระบาด หรือมีเหตุอันควรสงสัยว่ามีเชื้อโรคระบาด

มาตรา 40 (5) แห่งพระราชบัญญัติโรคระบาดสัตว์ พ.ศ. 2558 ประกอบประกาศกรมปศุสัตว์ เรื่อง กำหนดหลักเกณฑ์ และวิธีการทำลายสิ่งของใดๆ ที่มีเชื้อโรคระบาด หรือมีเหตุอันควรสงสัยว่ามีเชื้อโรคระบาด พ.ศ. 2558 ให้อำนาจสัตวแพทย์ทำลายสิ่งของ ดังต่อไปนี้

- 1) สิ่งของที่มีผลยืนยันทางห้องปฏิบัติการหรือผลการตรวจตามวิธีมาตรฐานว่ามีเชื้อโรคระบาดปนเปื้อน
- 2) สิ่งของใดๆ ที่สัตวแพทย์พิจารณาแล้วมีเหตุอันควรเชื่อได้ว่าสิ่งของดังกล่าวได้ผ่านการสัมผัสกับสัตว์หรือซากสัตว์ที่เป็นโรคระบาดหรือเป็นพาหะของโรคระบาด

3) สิ่งของที่มาจากแหล่งที่มีโรคระบาดหรือสงสัยว่ามีโรคระบาด

4) สิ่งของที่มาสัมผัสกับสัตว์หรือซากสัตว์ที่เป็นโรคระบาดหรือพาหะโรคระบาดและมีโอกาสสัมผัสเชื้อโรคระบาด กรณีสัตวแพทย์สงสัยว่าของกลางที่เป็นสิ่งของอื่น (ซึ่งไม่ใช่ซากสัตว์) อาจจะมีเชื้อโรคระบาด หรือมีเหตุอันควรสงสัยว่ามีเชื้อโรคระบาด ซึ่งเข้าตามลักษณะที่กล่าวข้างต้น และเมื่อพิจารณาแล้วว่า

1) เชื้อโรคระบาดนั้นเป็นโรคระบาดร้ายแรงที่ทำให้มีการแพร่ระบาดเป็นวงกว้างและอาจติดต่อสู่คนได้ หรือจะส่งผลกระทบต่อภาคธุรกิจปศุสัตว์

2) ไม่สามารถทำลายเชื้อโรคระบาดได้ด้วยวิธีโดยง่าย

3) เป็นไปตามนโยบายของกรมปศุสัตว์

ทำเรื่องเสนอผู้มีอำนาจในการสั่งทำลายสิ่งของใดๆ ตามอำนาจการสั่งทำลาย ตามระบุในตารางที่ 7

ตารางที่ 7 ผู้มีอำนาจทำลายสิ่งของใดๆ ที่มีเชื้อโรคระบาดหรือมีเหตุอันควรสงสัยว่ามีเชื้อโรคระบาด

ผู้มีอำนาจทำลายสิ่งของใดๆ	มูลค่ารวมของสิ่งของขณะทำลาย (บาท)	เขตพื้นที่รับผิดชอบ
อธิบดีกรมปศุสัตว์	มากกว่า 10,000,000	ทั่วราชอาณาจักร
ผู้อำนวยการสำนักควบคุม ป้องกัน และบำบัดโรคสัตว์	10,000,000	ทั่วราชอาณาจักร
ผู้อำนวยการกองสารวัตรและกักกัน	10,000,000	ทั่วราชอาณาจักร
ปศุสัตว์เขต	5,000,000	พื้นที่เขตที่รับผิดชอบ
ปศุสัตว์จังหวัด	1,000,000	พื้นที่จังหวัดที่รับผิดชอบ
หัวหน้าด่านกักกันสัตว์	500,000	ในด่านกักกันสัตว์หรือ ในสถานกักกันสัตว์ ที่รับผิดชอบ
ปศุสัตว์อำเภอ	500,000	พื้นที่อำเภอที่รับผิดชอบ

ผู้มีอำนาจทำลายต้องทำหนังสือแจ้งให้เจ้าของทราบว่าจะทำลายสิ่งของใดๆ เนื่องจากมีเชื้อโรคระบาด หรือมีเหตุอันควรสงสัยว่ามีเชื้อโรคระบาด และมีอำนาจพิจารณาวิธีการทำลาย ด้วยวิธีการดังนี้

- 1) การฝัง
- 2) การเผา
- 3) วิธีการอื่นตามที่มีอำนาจทำลายกำหนด

โดยต้องคำนึงถึงลักษณะทางกายภาพของสิ่งของที่จะทำลาย และความปลอดภัยต่อสิ่งแวดล้อมด้วย

6.5 สรุปแนวทางการดำเนินการกับซากสัตว์ของกลางที่ถูกยึดหรืออายัดไว้

การดำเนินการใดๆกับซากสัตว์ของกลาง ขึ้นอยู่กับอำนาจที่สารวัตรใช้ในการยึดอายัดของกลาง ดังนี้

(1) กรณีสารวัตรใช้อำนาจตามมาตรา 42 วรรคแรก ทำการยึดหรืออายัดซากสัตว์ กำหนดแนวทางการดำเนินการต่อซากสัตว์ เป็นไปตามระเบียบกรมปศุสัตว์ ว่าด้วยการทำลายหรือจัดการโดยวิธีอื่นซึ่งสัตว์หรือซากสัตว์ที่นำเข้าหรือนำผ่านราชอาณาจักร พ.ศ. 2563 ดังนี้

- (ก) สัตวแพทย์สั่งทำลายซากสัตว์
- (ข) การจัดการโดยวิธีอื่น เช่น นำไปใช้บริโภคหรือใช้ประโยชน์อื่น
- (ค) การขายทอดตลาด (สัตวแพทย์ต้องตรวจแล้วว่าไม่พบโรคระบาด)
- (ง) ส่งกลับประเทศต้นทาง (นำเข้าซากสัตว์ถูกกฎหมาย แต่พบเชื้อก่อโรคระบาดชนิดที่ระบุท้ายระเบียบฯ)

(2) กรณีสารวัตรใช้อำนาจตามมาตรา 41 (6) ทำการยึดหรืออายัดซากสัตว์ กำหนดแนวทางการดำเนินการต่อซากสัตว์ เป็นไปตามระเบียบกรมปศุสัตว์ ว่าด้วยการดำเนินการกับสัตว์ หรือซากสัตว์ของกลางที่เป็นโรคระบาดหรือพาหะของโรคระบาดซึ่งถูกยึดหรืออายัดไว้ ตามกฎหมายว่าด้วยโรคระบาดสัตว์หรือตามกฎหมายอื่น พ.ศ. 2558 ดังนี้

- (ก) สัตวแพทย์สั่งทำลายซากสัตว์
- (ข) นำมาบริโภคหรือใช้ประโยชน์อื่น
- (ค) การขายทอดตลาด (สัตวแพทย์ต้องตรวจแล้วว่าไม่พบโรคระบาด)

ในส่วนของระเบียบกรมปศุสัตว์ ว่าด้วยการจัดการอย่างอื่นต่อสิ่งที่ศาลสั่งริบ พ.ศ. 2558 ให้อำนาจอธิบดีกรมปศุสัตว์พิจารณาอนุญาตให้ส่วนราชการนำของกลางที่ศาลสั่งริบไปใช้ประโยชน์หรืออนุญาตให้จัดการกับสิ่งที่ศาลสั่งริบเป็นกรณีอื่น นอกจากการมอบให้ส่วนราชการนำไปใช้ประโยชน์ได้อีกด้วย บนหลักการความเหมาะสมและเป็นประโยชน์ต่อทางราชการ

กรณีอำนาจทำลายสิ่งของใดๆ ที่สัตวแพทย์พบว่ามีเชื้อโรคระบาด หรือมีเหตุอันควรสงสัยว่ามีเชื้อโรคระบาด ให้ถือปฏิบัติตามประกาศกรมปศุสัตว์ เรื่อง กำหนดหลักเกณฑ์ และวิธีการทำลายสิ่งของใดๆ ที่มีเชื้อโรคระบาด หรือมีเหตุอันควรสงสัยว่ามีเชื้อโรคระบาด พ.ศ. 2558

พระราชบัญญัติโรคระบาดสัตว์ พ.ศ. 2558 ให้สัตวแพทย์ หรือสารวัตรมีอำนาจเฉพาะตัวบุคคล ในการพิจารณาจัดการซากสัตว์ของกลาง แต่ในทางปฏิบัตินิยมแต่งตั้งในรูปแบบคณะกรรมการ เช่น คณะกรรมการทำลายซากสัตว์ คณะกรรมการขายทอดตลาด คณะกรรมการควบคุมการส่งซากสัตว์กลับประเทศต้นทาง เป็นต้น เพื่อความโปร่งใสในการปฏิบัติงานและลดโอกาสเกิดความผิดพลาด

บทที่ 7

บทสรุป ปัญหาอุปสรรค แนวทางแก้ไขพัฒนาและข้อเสนอแนะ

7.1 บทสรุป

ในการปฏิบัติงานตรวจค้นและจับกุมผู้ลักลอบนำเข้าซากสัตว์ภายในสถานประกอบการห้องเย็น มีขั้นตอนที่สำคัญคือ

1) การปฏิบัติในช่วงก่อนเข้าตรวจค้น จับกุม มีขั้นตอนต่างๆ คือ

- การรับแจ้ง และสืบสวนข้อมูลเบาะแสการกระทำความผิด
- การสืบค้นเขตอำนาจศาล และส่วนราชการที่เกี่ยวข้องในพื้นที่ปฏิบัติงาน
- ประมวลผลข้อมูลเสนอผู้บังคับบัญชา เพื่อตัดสินใจพิจารณาวางแผน การขอสนับสนุน

กำลังจากหน่วยงานที่เกี่ยวข้อง

- การขอให้ศาลออกหมายค้น
- การจัดเจ้าหน้าที่ชุดปฏิบัติงาน
- การส่งชุดปฏิบัติงานการข่าวเข้าสอดแนมพื้นที่เป้าหมาย
- การประชุมชี้แจงแผนและขั้นตอนการปฏิบัติงาน

โดยมีสรุปกระบวนการตามภาพที่ 21

2) การปฏิบัติในช่วงเข้าตรวจค้น จับกุม มีขั้นตอนต่างๆ คือ

- การแสดงตัวเข้าปฏิบัติงานตรวจค้น จับกุม
- การตรวจสอบค้นหาซากสัตว์ การเรียกตรวจเอกสาร
- การตัดสินใจ และดำเนินการ

โดยมีสรุปกระบวนการตามภาพที่ 22

3) การปฏิบัติภายหลังการตรวจค้น จับกุม มีขั้นตอนต่างๆ คือ

- การดำเนินการทางคดีต่อผู้กระทำความผิด
- การจัดทำรายงาน
- การติดตามผลแห่งคดี
- การดำเนินการต่อซากสัตว์ของกลาง

โดยมีสรุปกระบวนการตามภาพที่ 23

แผนผังขั้นตอนการปฏิบัติงานตรวจค้นจับกุมผู้ลักลอบนำเข้าซากสัตว์
ภายในสถานประกอบการห้องเย็น

การปฏิบัติในช่วงก่อนเข้าตรวจค้น จับกุม

1. การรับแจ้ง และสืบสวนข้อมูลเบาะแสการลักลอบนำเข้าซากสัตว์
มาพักไว้ในสถานประกอบการห้องเย็น
↓
2. สืบค้นข้อมูลเขตอำนาจศาล และส่วนราชการที่เกี่ยวข้องในพื้นที่ปฏิบัติงาน
↓
3. ประมวลผลข้อมูลเสนอผู้บังคับบัญชา เพื่อตัดสินใจพิจารณาวางแผน
การขอสนับสนุนกำลังจากหน่วยงานอื่นที่เกี่ยวข้อง
↓
4. การขอให้ศาลออกหมายค้น
 - มอบหมายผู้ไปขอหมายศาล
 - จัดเตรียมเอกสารหลักฐานประกอบคำขอหมายศาล↓
5. การจัดเจ้าหน้าที่ชุดปฏิบัติงาน แบ่งเป็น 2 ชุดปฏิบัติงานย่อย
 - ชุดปฏิบัติงานการข่าว
 - ชุดปฏิบัติงานตรวจค้น จับกุม↓
6. การส่งชุดปฏิบัติงานการข่าวเข้าสอดแนมพื้นที่เป้าหมาย
รายงานความเคลื่อนไหว สืบหาข้อมูลข่าวสารเพิ่มเติม
↓
7. ประชุมชี้แจงแผน และขั้นตอนการปฏิบัติ
อธิบายลักษณะของสิ่งที่ต้องการค้นหา
แนวทางการปฏิบัติให้แก่ชุดปฏิบัติงานตรวจค้น จับกุม
รวมทั้งหน่วยงานที่สนับสนุนกำลังปฏิบัติงาน

ภาพที่ 21 การปฏิบัติในช่วงก่อนเข้าตรวจค้น จับกุม

การปฏิบัติในช่วงเข้าตรวจค้น จับกุม

8. การแสดงตัวเข้าปฏิบัติงานตรวจค้น จับกุม

เมื่อถึงเวลาที่กำหนด (หรือใกล้เวลาตามที่ระบุในหมายค้น) ให้แสดงตัว และแจ้งอำนาจหน้าที่ต่อเจ้าของสถานประกอบการห้องเย็นหรือผู้แทน แจ้งความประสงค์ขอเข้าตรวจค้นภายในสถานที่เป้าหมาย

กรณีมีหมายค้นให้แสดงและอ่านให้เจ้าของฯ ฟังเพื่อรับทราบ

โดยเจ้าหน้าที่ต้องแสดงความบริสุทธิ์ต่อเจ้าของฯหรือผู้แทน ก่อนเริ่มทำการค้น

กรณีได้รับความร่วมมือ สารวัตรทำบันทึกเหตุผลในการเข้าไปในสำนักงานหรือสถานประกอบการของผู้รับใบอนุญาตตามมาตรา 24 หรือมาตรา 25 แห่งพระราชบัญญัติโรคระบาดสัตว์ พ.ศ. 2558 หรือ สัตวแพทย์ทำบันทึกการขอเข้าไปในอาคาร หรือสถานที่อื่นใดที่มีหรือสงสัยว่ามีเชื้อโรคระบาดหรือพาหะของโรคระบาด แล้วแต่กรณี

กรณีไม่ได้รับความร่วมมือ

- หากไม่มีหมายค้น ให้เจ้าหน้าที่รีบติดต่อศาลเพื่อขอหมายค้นโดยวิธีเร่งด่วน
- หากมีหมายค้น ประสานเจ้าหน้าที่ตำรวจดำเนินการตามยุทธวิธีเพื่อเข้าตรวจค้นตามหมาย



9. การตรวจสอบค้นหาซากสัตว์ การเรียกตรวจเอกสาร

- ค้นหาสิ่งที่ต้องการ โดยให้เจ้าของสถานประกอบการหรือผู้แทนเป็นผู้นำในการเข้าตรวจค้น
- ทำการบันทึกภาพ วิดีโอหลักฐานการปฏิบัติงานอย่างต่อเนื่อง
- ในการค้นต้องไม่ให้เกิดความเสียหาย และพยายามให้สิ่งของกระจัดกระจายน้อยที่สุด



10. การตัดสินใจ และดำเนินการ

- กรณีไม่พบการกระทำผิด / แนวทางปฏิบัติ
- กรณีพบการกระทำผิด / แนวทางปฏิบัติ

ภาพที่ 22 การปฏิบัติในช่วงเข้าตรวจค้น จับกุม

การปฏิบัติภายหลังการตรวจค้น จับกุม

11. ดำเนินการทางคดีต่อผู้กระทำผิด

- เปรียบเทียบความผิด สำหรับฐานความผิดตามพระราชบัญญัติโรคระบาดสัตว์ พ.ศ. 2558 ซึ่งกำหนดโทษจำคุกไม่เกิน 1 ปี อัตราการเปรียบเทียบความผิด เป็นไปตามระเบียบกรมปศุสัตว์ ว่าด้วยการเปรียบเทียบความผิดตามกฎหมายว่าด้วยโรคระบาดสัตว์ พ.ศ. 2560
- ปรับเป็นพินัย สำหรับความผิดตามพระราชบัญญัติโรคระบาดสัตว์ พ.ศ. 2558 ที่มีโทษปรับสถานเดียว ถือเป็นความผิดทางพินัยตามพระราชบัญญัติปรับเป็นพินัย พ.ศ. 2565 ซึ่งอาจพบได้ในการตรวจค้น สถานประกอบการห้องเย็น ได้แก่
- ร้องทุกข์กล่าวโทษต่อพนักงานสอบสวน เพื่อดำเนินการตาม ป.วิ.อาญา สำหรับฐานความผิดตามพระราชบัญญัติโรคระบาดสัตว์ พ.ศ. 2558 ที่มีโทษจำคุกมากกว่า 1 ปี



12. การจัดทำรายงาน

- ทำรายงานเสนอผู้บังคับบัญชา เพื่อทราบผลการปฏิบัติงานตรวจค้น และการปฏิบัติอื่นๆ
- กรณีเข้าค้นโดยมีหมายค้นของศาล ให้รายงานผลการตรวจค้นให้ศาลทราบโดยเร็วแต่ต้องไม่ช้ากว่า 15 วัน กรณีการตรวจค้นแล้วไม่พบสิ่งผิดกฎหมายก็ให้จัดทำบันทึกการตรวจค้นไว้เป็นหลักฐานและรายงานศาลทราบเช่นกัน



13. การติดตามผลแห่งคดี

กรณีมีการร้องทุกข์กล่าวโทษต่อพนักงานสอบสวน ให้สารวัตรติดตามผลแห่งคดีจากพนักงานสอบสวน อัยการ หรือศาล เพื่อนำมาเก็บเป็นหลักฐานประกอบความสมบูรณ์ของคดี และรายงานผู้บังคับบัญชาทราบเป็นระยะ



14. การดำเนินการต่อซากสัตว์ของกลาง

ตามแนวทางที่กรมปศุสัตว์กำหนด โดยอาจจะต้องมีการติดตามเรียกrogateค่าใช้จ่ายที่อาจเกิดขึ้นจากเจ้าของฯ เช่น ค่าเก็บรักษาของกลาง ค่าขนย้ายของกลาง ค่าใช้จ่ายในการทำลายของกลาง เป็นต้น

7.2 ปัญหาอุปสรรค แนวทางแก้ไขพัฒนาและข้อเสนอแนะ

การปฏิบัติงานของเจ้าหน้าที่ด้านการปราบปรามผู้กระทำความผิดลักลอบนำซากสัตว์เข้ามาในราชอาณาจักรภายในสถานประกอบการห้องเย็น จะประสบผลสำเร็จได้เมื่อทุกภาคส่วนที่เกี่ยวข้อง ทั้งใน ส่วนของผู้ประกอบการนำเข้าสินค้า ผู้ประกอบการห้องเย็น และผู้ที่มีอำนาจหน้าที่ ต่างมีความเข้าใจใน หน้าที่บทบาทของตน ยึดถือเอาผลประโยชน์ของชาติ (National Interest) เป็นสำคัญ รัฐบาลต้องให้ ความสำคัญและพยายามแก้ไขปัญหากลักลอบนำเข้าสินค้าปศุสัตว์ทั้งระบบ มีตัวชี้วัดความก้าวหน้า ติดตามแก้ไขปัญหาอุปสรรคอย่างต่อเนื่องจริงจัง เนื่องจากสถานประกอบการห้องเย็นเป็นเพียงหนึ่งใน องค์ประกอบของขบวนการลักลอบนำเข้าสินค้าปศุสัตว์ ซึ่งถูกจัดให้เป็นการก่ออาชญากรรมทางเศรษฐกิจ สร้างความเสียหายต่อระบบเศรษฐกิจของประเทศ ถือเป็นภัยคุกคามของชาติ

ภารกิจของสารวัตรในการเข้าตรวจสอบสำนักงาน สถานประกอบการ อาคาร หรือสถานที่อื่นใด เมื่อมีเหตุอันควรสงสัยว่ามีการฝ่าฝืนพระราชบัญญัติโรคระบาดสัตว์ พ.ศ. 2558 เกิดขึ้นภายในสถานที่นั้น กฎหมายให้อำนาจสารวัตรในการเข้าตรวจค้นได้โดยไม่ต้องมีหมายค้นจากศาล มีอำนาจสอบข้อเท็จจริง และเรียกตรวจเอกสารหลักฐาน มีอำนาจยึดหรืออายัดสัตว์ ซากสัตว์ หรือสิ่งใดที่เป็นพยานหลักฐาน เกี่ยวข้องกับการกระทำความผิด มีอำนาจจับกุมผู้กระทำความผิดเพื่อส่งพนักงานสอบสวนได้เมื่อเป็นความผิดซึ่งหน้า

อย่างไรก็ตามเนื่องจากกฎหมายสูงสุดของประเทศ ได้แก่รัฐธรรมนูญแห่งราชอาณาจักรไทย พ.ศ. 2560 ได้บัญญัติเกี่ยวกับสิทธิเสรีภาพของประชาชน ดังนั้น การกระทำใดที่เป็นการรุกรานสิทธิอันชอบธรรม ของประชาชน สารวัตรพึงกระทำการด้วยความรอบคอบและอ้างอิงตามตัวบทกฎหมายที่ให้อำนาจ อย่างเคร่งครัด ทั้งนี้ ในการเข้าตรวจค้นอาคารสถานที่ นอกจากสารวัตรจะยึดถือปฏิบัติตามอำนาจหน้าที่ ในกฎหมายว่าด้วยโรคระบาดสัตว์แล้ว ยังต้องศึกษาข้อกฎหมายอื่นที่เกี่ยวข้อง เช่น รัฐธรรมนูญแห่ง ราชอาณาจักรไทย พ.ศ. 2560 ประมวลกฎหมายวิธีพิจารณาความอาญา พระราชบัญญัติป้องกันและ ปราบปรามการทรมานและการกระทำให้บุคคลสูญหาย พ.ศ. 2565 พระราชบัญญัติว่าด้วยการปรับ เป็นพินัย พ.ศ. 2565 เป็นต้น ทั้งยังต้องศึกษาลงลึกถึงอนุบัญญัติที่ออกตามกฎหมายดังกล่าวให้เข้าใจ เจตนารมณ์และแนวทางปฏิบัติที่ถูกต้อง แน่นนอนว่ากฎหมายมักเปิดช่องให้สารวัตรใช้ดุลพินิจในการ ตัดสินใจดำเนินการใดๆในทางปกครอง ก็เป็นสิ่งที่สารวัตรพึงยึดหลักการปฏิบัติให้อยู่ในขอบเขตอำนาจของตน และเป็นไปตามเจตนารมณ์ของกฎหมาย

ทั้งนี้ กฎหมายและวิธีการปฏิบัติงานย่อมจะต้องมีการปรับเปลี่ยนไปตามสภาพการณ์ทางการเมือง เศรษฐกิจและสังคม การที่ส่วนราชการผู้บังคับใช้กฎหมายพยายามประชาสัมพันธ์ความรู้แนวทางปฏิบัติ ตามกฎหมายให้ผู้มีส่วนได้เสียรับทราบและปฏิบัติตามเป็นสิ่งสำคัญ ในส่วนของผู้ปฏิบัติหน้าที่สารวัตรก็ควร หมั่นติดตามข้อกฎหมายที่มีการปรับเปลี่ยน เพื่อนำมาใช้ในการปฏิบัติหน้าที่ให้เกิดประสิทธิภาพมากที่สุด ทั้งยังลดโอกาสที่จะเกิดประเด็นถูกร้องเรียนหรือฟ้องร้องทางปกครอง แพ่ง อาญา และวินัย อีกด้วย

โดยปัญหาอุปสรรคที่พบจากการปฏิบัติหน้าที่ แนวทางแก้ไขที่พึงกระทำได้ รวมทั้งข้อเสนอแนะเพื่อปรับปรุงให้การปฏิบัติหน้าที่สมบูรณ์ยิ่งขึ้น ทั้งในส่วนของภาพรวมระดับนโยบาย ซึ่งมีผลกระทบทางตรงและทางอ้อม จนถึงปัญหาในระดับผู้ปฏิบัติหน้างาน สรุปได้ดังนี้

7.2.1 กฎหมาย

พจนานุกรมฉบับราชบัณฑิตยสถาน พ.ศ.2545 ให้ความหมายคำว่า “กฎหมาย” หมายถึง กฎเกณฑ์ที่ผู้มีอำนาจตราขึ้นเพื่อใช้บังคับบุคคลให้ปฏิบัติตามเป็นการทั่วไป ผู้ใดไม่ปฏิบัติตามย่อมได้รับผลร้าย กฎหมายอาจตราขึ้นเพื่อกำหนดระเบียบแห่งความสัมพันธ์ระหว่างบุคคลหรือระหว่างบุคคลกับรัฐ หรือเพื่อใช้ในการบริหารประเทศ กฎหมายอาจเกิดจากจารีตประเพณีอันเป็นที่ยอมรับนับถือกันก็ได้

รัฐธรรมนูญแห่งราชอาณาจักรไทย พุทธศักราช 2560 มาตรา 53 กำหนดว่า “รัฐต้องดูแลให้มีการปฏิบัติตามและบังคับใช้กฎหมายอย่างเคร่งครัด” ซึ่งในทางปฏิบัติของการบังคับใช้กฎหมายว่าด้วยโรคระบาดสัตว์ ประกอบกฎหมายอื่นเพื่อการเข้าตรวจภายในสถานประกอบการห้องเย็น เพื่อค้นหาสิ่งหลักฐานการกระทำ ความผิดฐานนำซากสัตว์เข้ามาในราชอาณาจักรโดยไม่ได้รับอนุญาต ยังมีข้อจำกัดบางประการ ดังนี้

7.2.1.1 กฎหมายที่ควบคุมกำกับสถานประกอบการห้องเย็น

ปัจจุบันสถานประกอบการห้องเย็นต้องได้รับใบอนุญาตตามพระราชบัญญัติคลังสินค้า ไซโล และห้องเย็น พ.ศ. 2558 ภายใต้การกำกับดูแลของกรมการค้าภายใน กระทรวงพาณิชย์ วัตถุประสงค์เพื่อควบคุมการออกใบรับของคลังสินค้าและประทวนสินค้าให้ถูกต้องตรงกับความจริง โดยกฎหมายกำหนดให้การประกอบกิจการคลังสินค้า กิจการไซโล หรือกิจการห้องเย็นจะกระทำได้ เฉพาะนิติบุคคลประเภท ห้างหุ้นส่วนจำกัด บริษัทจำกัด บริษัทมหาชนจำกัด และสหกรณ์ ซึ่งมีวัตถุประสงค์ในการประกอบกิจการคลังสินค้า กิจการไซโล หรือกิจการห้องเย็น โดยได้รับใบอนุญาตจากอธิบดีกรมการค้าภายใน

จากข้อมูลการปฏิบัติงานที่ผ่านมาพบว่าสถานประกอบการห้องเย็นหลายแห่งถูกใช้เป็นที่พัก ซากสัตว์ที่ลักลอบนำเข้ามาในราชอาณาจักร ซึ่งเจ้าพนักงานตามกฎหมายว่าด้วยโรคระบาดสัตว์ไม่อาจกำกับดูแลสถานประกอบการห้องเย็นได้ทั่วถึงทุกประเภท เนื่องจากไม่มีฐานข้อมูลผู้ประกอบการห้องเย็นที่สมบูรณ์ครบถ้วน จึงควบคุมได้เฉพาะเจ้าของสถานประกอบการห้องเย็นได้รับใบอนุญาตจากนายทะเบียน ตามมาตรา 24 แห่งพระราชบัญญัติโรคระบาดสัตว์ พ.ศ. 2558 เท่านั้น

อีกประการหนึ่งคือ ตามท้องที่ชนบทต่างจังหวัดจะมีการสร้างตู้แช่แข็งหรือตู้แช่เย็นขนาดเล็กหรือ ยกตู้คอนเทนเนอร์แช่แข็งมาติดตั้งไว้ในบ้านพัก สำนักงาน สำหรับเก็บรักษาอาหารเพื่อจำหน่ายให้ ประชาชนในพื้นที่ มักตรวจพบซากสัตว์ลักลอบนำเข้ามาในราชอาณาจักรหรือไม่ทราบแหล่งที่มาถูกเก็บไว้ด้วย ซึ่งพระราชบัญญัติคลังสินค้า ไซโล และห้องเย็น พ.ศ. 2558 ไม่ได้ควบคุมดูแลห้องเย็นขนาดเล็กตามที่กล่าว มีเพียงหน่วยงานบริหารท้องถิ่น เช่น เทศบาล องค์การบริหารส่วนตำบล ที่กำกับดูแลออกใบอนุญาต ให้ใช้

เป็นสถานที่สะสมอาหาร แต่หน่วยงานผู้ออกใบอนุญาตก็ไม่ได้มีวัตถุประสงค์เพื่อควบคุมตรวจสอบให้รู้ถึงแหล่งที่มาของซากสัตว์ที่ถูกเก็บอยู่ในห้องเย็นขนาดเล็กลักษณะนี้แต่อย่างใด



ภาพที่ 24 ห้องเย็นสำเร็จรูปขนาดเล็กใช้เก็บซากสัตว์

(ที่มา : www.containerforyou.com/products/refrigercontainer/, วันที่สืบค้นข้อมูล: 13 มิถุนายน 2566)

แนวทางแก้ไขพัฒนาและข้อเสนอแนะ

สารวัตร สัตวแพทย์ ซึ่งเป็นเจ้าพนักงานผู้ปฏิบัติการตามพระราชบัญญัติโรคระบาดสัตว์ พ.ศ. 2558 ประสานขอรับข้อมูลสถานประกอบการห้องเย็นในพื้นที่รับผิดชอบ จากหน่วยงานในสังกัดกรมการค้าภายใน และองค์การปกครองส่วนท้องถิ่นในพื้นที่รับผิดชอบของตน เพื่อเป็นข้อมูลประกอบการสืบหาข่าวหรือเบาะแสความผิดปกติโดยสำรวจหาข้อมูลในตลาดสดจำหน่ายเนื้อ เครื่องในสัตว์ เพื่อสอบถามแหล่งที่มาของซากสัตว์จากผู้ค้าซากสัตว์ในตลาดสดเป็นประจำ กรณีมีเหตุอันควรสงสัยว่าผู้ประกอบการห้องเย็นในพื้นที่รับผิดชอบน่าจะฝ่าฝืนกฎหมายว่าด้วยโรคระบาดสัตว์ ก็อาจประสานพนักงานเจ้าหน้าที่ซึ่งปฏิบัติการตามพระราชบัญญัติคลังสินค้า ไซโล และห้องเย็น พ.ศ. 2558 และฝ่ายปกครองเพื่อใช้อำนาจพนักงานเจ้าหน้าที่ดังกล่าวขอให้เข้าร่วมปฏิบัติงานตรวจสอบด้วยตามสมควร

ในอนาคตหากมีการปรับแก้กฎหมายว่าด้วยโรคระบาดสัตว์ กรมปศุสัตว์ควรเสนอให้มีนิยามคำว่า “สถานที่รวบรวมซากสัตว์” ซึ่งจะหมายถึงสถานประกอบการห้องเย็น และสถานที่อื่น ๆ ที่มีลักษณะการประกอบธุรกิจที่คล้ายคลึงกัน จัดให้มีการขึ้นทะเบียนและออกใบอนุญาตสำหรับผู้ประกอบการห้องเย็นที่ใช้เก็บซากสัตว์ตามกฎหมายว่าด้วยโรคระบาดสัตว์ (โดยให้ขึ้นทะเบียนกับกรมปศุสัตว์ หรือกรมประมงแล้วแต่กรณี) ให้ผู้รับใบอนุญาตจะต้องเข้ารับการทดสอบความรู้ความเข้าใจเกี่ยวกับหน้าที่ของตนตามกฎหมายดังกล่าว (เช่นเดียวกับกรณีของการสอบใบอนุญาตขับซีรยนต์ ของกรมการขนส่ง กระทรวงคมนาคม) ผู้รับใบอนุญาตสถานประกอบการห้องเย็นต้องเสียค่าธรรมเนียมใบอนุญาตเป็นรายปี อัตราค่าธรรมเนียมใบอนุญาตนั้นอาจจะกำหนดตามขนาดความจุของห้องเย็นที่ได้รับอนุญาต โดยภาครัฐจะได้นำเงินค่าธรรมเนียมใบอนุญาตนั้นมาใช้ในการปฏิบัติงานควบคุมตรวจสอบสถานประกอบการห้องเย็นต่อไป และควรออกอนุบัญญัติกำหนดแนวทางปฏิบัติมาตรการควบคุมป้องกันโรคระบาดภายในสถานประกอบการห้องเย็น เพื่อสอดคล้องตามเจตนารมณ์ของกฎหมาย กำหนดเงื่อนไขว่าผู้รับใบอนุญาตต้องให้สารวัตร

และสัตวแพทย์เข้าปฏิบัติการตามหน้าที่ภายในสถานประกอบการห้องเย็นได้โดยสะดวก และหากพบว่าผู้ประกอบการรายใดฝ่าฝืนต้องมีบทลงโทษเปรียบเทียบความผิดอัตราสูงเนื่องจากมีความเกี่ยวข้องกับความปลอดภัยด้านอาหาร สุขอนามัยประชาชน และเศรษฐกิจของชาติ ให้นายทะเบียนมีอำนาจพิจารณาสั่งพักใช้ หรือเพิกถอนใบอนุญาต เพื่อไม่ให้ใช้สถานประกอบการห้องเย็นเป็นที่เก็บรักษาซากสัตว์จนกว่าจะได้รับการแก้ไขปรับปรุงหรือปฏิบัติตามมาตรการที่กรมปศุสัตว์กำหนด กรมปศุสัตว์ควรกำหนดนโยบายให้การปฏิบัติงานขึ้นทะเบียนและเข้าตรวจสอบสถานประกอบการห้องเย็นในเขตพื้นที่รับผิดชอบของนายทะเบียนแต่ละจังหวัด เป็นภารกิจที่ต้องปฏิบัติลักษณะประจำ (routine) มีระบบฐานข้อมูลการเคลื่อนไหวของสินค้าซากสัตว์ที่จัดเก็บในห้องเย็นเป็นแบบ Real Time หากมีผู้ประกอบการห้องเย็นเปิดใหม่ในพื้นที่ นายทะเบียนต้องทราบข้อมูลรายละเอียดเป็นอย่างดี กับทั้งควรจะมีวงรอบภารกิจสอดส่องกลุ่มผู้ประกอบการค้าซากสัตว์รายย่อยในพื้นที่ ซึ่งมีพฤติกรรมการสร้างห้องเย็นสำเร็จรูปขนาดเล็ก หรือนำตู้คอนเทนเนอร์แช่แข็งแบบเคลื่อนย้ายได้ ติดตั้งไว้ในเคหสถานหรือภายในสำนักงานสถานประกอบการเพื่อเก็บรักษาซากสัตว์ไว้จำหน่ายให้แก่ประชาชนในพื้นที่ชุมชน ตำบล หมู่บ้านต่างๆ

7.2.1.2 กฎหมายเกี่ยวกับอำนาจเข้าตรวจค้นสถานประกอบการห้องเย็น

แม้พระราชบัญญัติโรคระบาดสัตว์ พ.ศ. 2558 จะให้อำนาจสารวัตรในการเข้าตรวจสถานประกอบการ ซึ่งสงสัยว่ามีการกระทำที่ฝ่าฝืนต่อกฎหมายว่าด้วยโรคระบาดสัตว์ เพื่อตรวจหรือควบคุมให้การปฏิบัติเป็นไปตามกฎหมายว่าด้วยโรคระบาดสัตว์ และให้อำนาจสัตวแพทย์เข้าตรวจอาคารหรือสถานที่อื่นใดซึ่งสงสัยว่ามีเชื้อโรคระบาดสัตว์ หรือพาหะของโรคระบาด เพื่อตรวจโรค เก็บตัวอย่าง ป้องกันโรคระบาด หรือทำเครื่องหมายประจำตัวสัตว์ โดยไม่ต้องมีหมายค้น และผู้เป็นเจ้าของอาคารสถานที่จะต้องให้ความร่วมมืออำนวยความสะดวกแก่สารวัตร หรือสัตวแพทย์ในการปฏิบัติหน้าที่ตามสมควรอีกด้วย ทั้งนี้ โดยอาศัยข้อยกเว้นตามที่ระบุในมาตรา 33 รัฐธรรมนูญแห่งราชอาณาจักรไทย พ.ศ. 2560 ระบุว่า “บุคคลย่อมมีเสรีภาพในเคหสถาน การเข้าไปในเคหสถานโดยปราศจากความยินยอมของผู้ครอบครอง หรือการค้นเคหสถาน หรือที่รื้อถอนจะกระทำมิได้ เว้นแต่มีคำสั่งหรือหมายของศาลหรือมีเหตุอย่างอื่นตามที่กฎหมายบัญญัติ”

ในทางปฏิบัติการเข้าตรวจค้นในสถานประกอบการห้องเย็น ซึ่งไม่ได้รับใบอนุญาตจากนายทะเบียนตามมาตรา 24 แห่งพระราชบัญญัติโรคระบาดสัตว์ พ.ศ. 2558 จัดว่าเป็นที่รื้อถอนตามประมวลกฎหมายวิธีพิจารณาความอาญา ผู้เข้าตรวจค้นอาคารสถานที่ต้องมีหมายค้นจากศาล หรือมีเหตุเข้าข้อยกเว้นตามที่กฎหมายกำหนด มิเช่นนั้นจะเข้าข่ายการปฏิบัติหน้าที่โดยมิชอบ และอาจจะมีผลทางกฎหมายติดตามมาถึงตัวผู้ปฏิบัติงานในภายหลัง

ผู้ปฏิบัติหน้าที่สารวัตร หรือสัตวแพทย์ของกรมปศุสัตว์ซึ่งปฏิบัติหน้าที่ตรวจสอบสถานประกอบการห้องเย็นในกรณีที่ห้องเย็นนั้นมีเบาะแสว่ามีการนำซากสัตว์ลักลอบนำเข้าจากต่างประเทศเข้ามาเก็บไว้ และเมื่อได้ทำการตรวจสอบจากฐานข้อมูลแล้วพบว่าสถานประกอบการห้องเย็นแห่งนั้นไม่ใช่สถานประกอบการที่ได้รับใบอนุญาตจากนายทะเบียน ตามมาตรา 24 แห่งพระราชบัญญัติโรคระบาดสัตว์

พ.ศ. 2558 หรือไม่ใช่สถานที่พักซากสัตว์ที่ได้รับหนังสือรับรอง (แบบ ตรช.4) จากกรมปศุสัตว์ ผู้ปฏิบัติงานย่อมเกิดความกังวลใจที่จะเข้าไปในที่รโหฐานเพื่อบังคับใช้กฎหมาย

แนวทางแก้ไขพัฒนาและข้อเสนอแนะ

1) ปรับปรุงแก้ไขกฎหมายว่าด้วยโรคระบาดสัตว์ โดยเพิ่มบทบังคับเกี่ยวกับสถานประกอบการห้องเย็น ปรับปรุงกำหนดอำนาจหน้าที่ของสารวัตร หรือสัตวแพทย์ให้สามารถเข้าไปบังคับใช้กฎหมายในสถานประกอบการห้องเย็นได้อย่างชัดเจน ตามที่กล่าวแล้วในข้อ 7.1.1 และควรพิจารณาเพิ่มบทลงโทษต่อผู้ขัดขืนไม่อำนวยความสะดวกในการเข้าไปในสถานที่เพื่อปฏิบัติหน้าที่ของสารวัตร

2) ในสถานการณ์ปัจจุบันซึ่งสารวัตรปฏิบัติหน้าที่ภายใต้พระราชบัญญัติโรคระบาดสัตว์ พ.ศ. 2558 ถึงแม้กฎหมายจะให้อำนาจเจ้าหน้าที่สารวัตรเข้าไปในอาคารสถานที่โดยไม่ต้องมีหมายค้นก็ตาม ก็ขอแนะนำให้สารวัตรขอหมายค้นจากศาล แน่แน่นอนว่าในการที่จะเข้าไปติดต่อกับขอหมายค้นจากศาลนั้นมีขั้นตอนข้อปฏิบัติตามระเบียบที่ฝ่ายยุติธรรมกำหนด ประกอบกับผู้ขอหมายค้นจำเป็นต้องมีข้อมูลหลักฐานที่สามารถโน้มน้าวให้ศาลเชื่อว่ามีกรกระทำผิดตามกฎหมายว่าด้วยโรคระบาดสัตว์เกิดขึ้นภายในอาคารสถานที่นั้น แต่ก็เป็นไปได้เพื่อให้การปฏิบัติงานเป็นไปอย่างราบรื่น ส่งผลให้ทั้งผู้ปฏิบัติงานและเจ้าของสถานที่เข้าใจบทบาทสถานะหน้าที่ของตน ทั้งนี้ เข้าในลักษณะ “ปลอดภัยไว้ก่อนดีกว่าจะเดือดร้อนในภายหลัง (Prevention is better than the cure)” และเชื่อแน่ว่าเมื่อสารวัตรผู้ปฏิบัติงานคุ้นชินกับกระบวนการขั้นตอนขอหมายค้นจากศาลแล้ว จะสามารถปฏิบัติได้อย่างคล่องตัว

3) ใช้อำนาจพนักงานเจ้าหน้าที่ตามความในข้อ 2 (10) แห่งประกาศกระทรวงสาธารณสุข (ฉบับที่ 436) พ.ศ. 2565 ออกตามความในพระราชบัญญัติอาหาร พ.ศ. 2522 เรื่อง แต่งตั้งพนักงานเจ้าหน้าที่เพื่อปฏิบัติการตามพระราชบัญญัติอาหาร พ.ศ. 2522 รัฐมนตรีว่าการกระทรวงสาธารณสุขแต่งตั้งข้าราชการหรือพนักงานราชการ ในสังกัดของกรมปศุสัตว์ บางตำแหน่งเป็นพนักงานเจ้าหน้าที่เพื่อปฏิบัติการตามพระราชบัญญัติอาหาร พ.ศ. 2522 เฉพาะในส่วนที่เกี่ยวกับสัตว์ สัตว์แปรรูป และผลิตภัณฑ์จากสัตว์ ดังนั้น สารวัตร หรือสัตวแพทย์ตามกฎหมายว่าด้วยโรคระบาดสัตว์บางตำแหน่งซึ่งได้รับการแต่งตั้งเป็นพนักงานเจ้าหน้าที่ตามกฎหมายว่าด้วยอาหาร ก็สามารถยื่นคำขอมิบัตรประจำตัวพนักงานเจ้าหน้าที่ตามกฎหมายว่าด้วยอาหาร และใช้แสดงต่อผู้เกี่ยวข้อง ในการเข้าไปในสถานประกอบการห้องเย็นที่ได้รับหนังสือรับรองจากคณะกรรมการอาหาร ให้ใช้เป็นสถานที่ สถานที่ผลิตอาหาร สถานที่เก็บอาหาร สถานที่จำหน่ายอาหาร หรือสถานที่ทำการของผู้ผลิต ผู้เก็บรักษา ผู้จำหน่าย รวมทั้งสถานที่ทำการของผู้นำเข้าหรือสั่งเข้ามาในราชอาณาจักรซึ่งอาหาร ในระหว่างเวลาทำการ เพื่อปฏิบัติการตามอำนาจหน้าที่ที่ได้รับมอบหมายได้ด้วย (อำนาจตามมาตรา 43 มาตรา 44 และมาตรา 45 แห่งพระราชบัญญัติอาหาร พ.ศ. 2522)

4) ปศุสัตว์จังหวัดเสนอผู้ว่าราชการจังหวัด จัดทำฐานข้อมูลสถานประกอบการห้องเย็นในจังหวัด และโครงการบูรณาการตรวจสอบสถานประกอบการห้องเย็นในพื้นที่ โดยหน่วยงานที่กำกับดูแลสถานประกอบการห้องเย็นหลายๆหน่วยงาน เช่น พาณิชยจังหวัด สาธารณสุขจังหวัด องค์การปกครองส่วนท้องถิ่น ประมงจังหวัด เกษตรจังหวัด ฯลฯ โดยประชาสัมพันธ์ให้ผู้ประกอบการห้องเย็นในพื้นที่ทราบ และขอความร่วมมือให้เจ้าหน้าที่เข้าตรวจสอบในลักษณะเป็นการตรวจสอบตามวงรอบปกติ ไม่ใช่กระทำ

ในลักษณะไฟไหม้ฟางหรือตามกระแสสื่อ ก็เชื่อว่าน่าจะได้ผลทางด้านจิตวิทยา และเป็นการป้องปรามผู้ที่คิดจะกระทำความผิดได้อย่างดี

7.2.1.3 ความรับรู้เกี่ยวกับกฎหมายของผู้เกี่ยวข้อง และทักษะของผู้ปฏิบัติงาน

สำนักงานกฤษฎีการะบุว่า ปี พ.ศ. 2564 ประเทศไทยมีกฎหมายพระราชบัญญัติไม่น้อยกว่า 900 ฉบับ หากรวมถึงอนุบัญญัติ เช่น พระราชกฤษฎีกา กฎกระทรวง ด้วยแล้วก็จะมีไม่ต่ำกว่า 15,000 ฉบับ (สำนักงานคณะกรรมการกฤษฎีกา, 2564) ขณะที่ความเจริญก้าวหน้าทางเทคโนโลยี เศรษฐกิจ สังคม วัฒนธรรมของไทย และของโลกแปรเปลี่ยนอย่างรวดเร็ว ทำให้ฝ่ายนิติบัญญัติและฝ่ายบริหารต้องปรับปรุงกฎหมายให้ทันต่อสถานการณ์ เป็นเรื่องปกติที่ประชาชนในสังคมไม่มีผู้ใดที่จะรู้และเข้าใจถึงข้อกฎหมายที่มีผลบังคับใช้ทุกฉบับ

เช่นเดียวกับกฎหมายว่าด้วยโรคระบาดสัตว์ เป็นกฎหมายทางเทคนิคที่เกี่ยวข้องกับวิชาการสัตวแพทย์ มีวิวัฒนาการมาจากพระราชบัญญัติโรคระบาดปศุสัตว์และสัตว์พาหนะ พ.ศ. 2474 จนมาเป็นพระราชบัญญัติโรคระบาดสัตว์ พ.ศ. 2558 ในปัจจุบัน ก็ย่อมมีผู้ที่เข้าใจในบทบัญญัติ เจตนารมณ์ และแนววิธีปฏิบัติตามกฎหมายนี้เพียงบางกลุ่มเท่านั้น แม้กระทั่งนักกฎหมาย เช่น ศาล อัยการ หรือผู้มีหน้าที่เกี่ยวกับงานปราบปราม เช่น ตำรวจ ฝ่ายปกครอง ศุลกากร หรือเกษตรกรและผู้ประกอบการ ก็นับว่าเป็นเพียงประชาชนส่วนน้อยที่เข้าใจและสามารถปฏิบัติตามกฎหมายฉบับนี้ได้อย่างถูกต้อง

กรณีที่ผู้ประกอบการห้องเย็นอ้างว่าไม่ทราบข้อกฎหมายว่าด้วยโรคระบาดสัตว์ ก็ย่อมเป็นเรื่องปกติที่เกิดขึ้นได้ เมื่อมีผู้ประกอบการนำซากสัตว์จากต่างประเทศเข้ามาฝากเก็บไว้ โดยจ่ายค่าเก็บรักษาสินค้าตามข้อตกลง เป็นผลกำไรรายได้ตามเป้าประสงค์ของผู้ประกอบธุรกิจห้องเย็น แน่แน่นอนว่าผู้รับฝากสินค้าส่วนใหญ่จะไม่สนใจแหล่งที่มาของซากสัตว์ว่านำเข้ามาจากต่างประเทศถูกต้องตามกฎหมายหรือไม่ และความผิดข้อหารับฝากสินค้าที่ลักลอบนำเข้าในประเทศมีความผิดสถานใด ขอเพียงได้ค่ารับฝากสินค้าเป็นพอ

ดังนั้น จึงเป็นภารกิจของหน่วยงานรัฐซึ่งกำกับดูแลการประกอบกิจการห้องเย็น ในการถ่ายทอดความรู้ข้อกฎหมาย วิธีปฏิบัติ และเอกสารที่สถานประกอบการห้องเย็นจำเป็นต้องตรวจสอบก่อนรับฝากสินค้าซากสัตว์จากลูกค้า เพื่อไม่ให้เกิดปัญหาทางข้อกฎหมายเมื่อมีเจ้าหน้าที่ฝ่ายปราบปรามเข้าตรวจสอบแล้วพบว่าซากสัตว์ที่ลักลอบนำเข้าถูกเก็บรักษาไว้ในห้องเย็นซึ่งจะส่งผลเดือดร้อนถึงเจ้าของสถานประกอบการห้องเย็น โดยหากเจ้าของสถานประกอบการห้องเย็นไม่สามารถนำหลักฐานเชื่อมโยงไปถึงเจ้าของสินค้าที่แท้จริง ตัวเจ้าของสถานประกอบการห้องเย็นก็ต้องมีสถานะเป็นเจ้าของซากสัตว์ลักลอบนำเข้าในประเทศซึ่งตนเก็บรักษาไว้ไปโดยปริยาย ซึ่งจะต้องรับโทษตามที่กฎหมายกำหนด

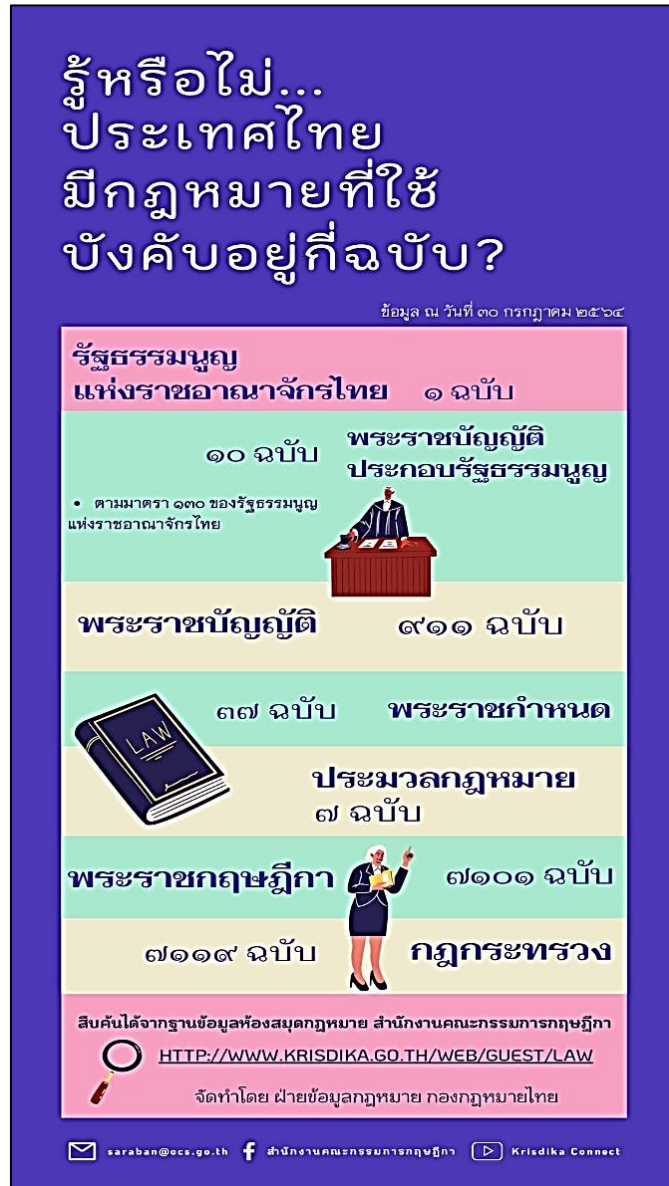

ภาพที่ 25 จำนวนกฎหมายที่มีผลบังคับใช้ในปี พ.ศ. 2564

(ที่มา : www.krisdika.go.th/data/statistics-law/statistics-law_30-7-64.pdf,

วันที่สืบค้นข้อมูล : 11 ตุลาคม 2566)

แนวทางแก้ไขพัฒนาและข้อเสนอแนะ

เมื่อส่วนราชการได้ดำเนินการปรับปรุงกฎหมาย ระเบียบปฏิบัติใดๆที่เกี่ยวข้องกับสถานประกอบการห้องเย็น ส่วนราชการผู้ปรับปรุงกฎหมายพึงมีหน้าที่แจ้งให้ผู้เกี่ยวข้องทั้งเจ้าหน้าที่ในสังกัดของตน รวมทั้งผู้ประกอบการและผู้มีส่วนได้ส่วนเสียได้รับทราบโดยเร็ว ผ่านช่องทางการสื่อสารที่มีประสิทธิภาพและส่วนราชการควรมีหลักฐานยืนยันว่าได้มีการแจ้งประชาสัมพันธ์ให้ผู้เกี่ยวข้องทราบ เพื่อให้แน่ใจว่าข้อมูลข่าวสารที่ต้องการสื่อไปยังผู้รับนั้น ได้ถูกส่งต่อและได้รับทราบเป็นที่เข้าใจเรียบร้อยแล้ว

สำหรับสถานประกอบการห้องเย็นที่กระทำผิดตามกฎหมายว่าด้วยโรคระบาดสัตว์ ซึ่งถูกจับกุมและได้รับการลงโทษ หรือรายที่ปฏิบัติตามกฎหมายถูกต้องอยู่แล้ว ควรได้รับการแนะนำจากสารวัตร

และสัตวแพทย์ ในการดำเนินกิจการในด้านที่ช่วยสนับสนุนภารกิจการควบคุมป้องกันโรคระบาด การแจ้งข้อมูลข่าวสารทางราชการ ข้อกฎหมายระเบียบปฏิบัติที่เกี่ยวข้อง จะช่วยสร้างทัศนคติที่ดีให้กับผู้ประกอบการเพื่อปรับปรุงแก้ไขให้สอดคล้องตามกฎหมายและแนวทางป้องกันโรคระบาดได้อย่างถูกต้อง

ในขณะเดียวกัน สารวัตรผู้รับผิดชอบงานด้านการปราบปรามตามกฎหมายว่าด้วยโรคระบาดสัตว์ ซึ่งอาจไม่ได้ศึกษาข้อกฎหมาย วิธีการปฏิบัติและขอบเขตอำนาจของตนให้เข้าใจอย่างลึกซึ้ง ก็จะมีประสบการณ์ เมื่อต้องเข้าปฏิบัติหน้าที่บังคับใช้กฎหมายภายในสถานประกอบการห้องเย็น ด้วยความไม่รู้ ไม่แน่ใจ ความสับสนหวั่นวิตกเกี่ยวกับอำนาจหน้าที่ วิธีการขั้นตอนปฏิบัติ อาจทำให้เกิดความผิดพลาดจนยากต่อการแก้ไข ดังนั้น หน่วยงานต้นสังกัดของสารวัตรผู้ปฏิบัติงานควรเชิญวิทยากรที่มีความรอบรู้เชี่ยวชาญและมีประสบการณ์ ทั้งในส่วนของเจ้าหน้าที่ฝ่ายยุติธรรมและฝ่ายบริหาร เช่น ผู้พิพากษา อัยการ ตำรวจ ศุลกากร ฝ่ายปกครอง เพื่อมาให้ความรู้เกี่ยวกับขั้นตอนเทคนิคการตรวจค้นอาคารสถานที่ในแง่มุมต่างๆในด้านทฤษฎี และการลงมือปฏิบัติในสถานการณ์จำลอง ทั้งที่เป็นการตรวจสถานประกอบการตามวงรอบปกติ หรือในกรณีมีเหตุต้องเข้าตรวจแบบฉุกเฉิน การตรวจห้องเย็นขนาดเล็กและขนาดใหญ่ วิธีการรับแจ้งข้อมูลเบาะแส การสืบสวนข้อมูล ขั้นตอนวิธีการขอหมายค้นจากศาล การเตรียมความพร้อมชุดปฏิบัติงานและวัสดุอุปกรณ์ วิธีการเข้าตรวจค้น การเรียกตรวจเอกสารพยานหลักฐาน การยึดอายัด การจัดทำบันทึกประกอบการปฏิบัติงาน การจัดทำรายงาน การปฏิบัติต่อของกลาง การติดตามผลแห่งคดี ฯลฯ รวมทั้งมีการถอดบทเรียนจากการปฏิบัติงานครั้งก่อนๆ เป็นการเสริมสร้างองค์ความรู้ให้แก่ผู้ปฏิบัติงานในตำแหน่งสารวัตร หรือสัตวแพทย์ ที่บรรจุเข้ามาใหม่ หรือผู้ที่สับเปลี่ยนสายงานได้รับทราบเป็นระยะตามความเหมาะสม

7.2.2 นโยบายวิธีดำเนินการต่อซากสัตว์ของกลาง และผลการทดสอบทางห้องปฏิบัติการ

พจนานุกรมฉบับราชบัณฑิตยสถาน พ.ศ.2545 ให้ความหมายคำว่า “นโยบาย” หมายถึง หลักและวิธีปฏิบัติซึ่งถือเป็นแนวดำเนินการ

รศ. ดร. วิโรจน์ สารรัตนะ ให้ความหมายนโยบาย (Policy) หมายถึง แนวหรือวิธีการ เพื่อการปฏิบัติ ที่รัฐบาลหรือสถาบันหรือกลุ่มหรือบุคคลเลือกจากทางเลือกหลายๆทาง เพื่อใช้เป็นแนวทางการปฏิบัติ โดยปกติจะสะท้อนให้เห็นถึงการตัดสินใจในปัจจุบันเพื่อการแก้ปัญหาที่มีประสิทธิผลและเพื่ออนาคตที่ดีกว่า (ที่มา : Policy.pdf (mbuis.ac.th))

การปฏิบัติงานของสารวัตร หรือสัตวแพทย์ที่เกี่ยวข้องกับงานตรวจค้นจับกุมผู้ลักลอบนำเข้าซากสัตว์จากต่างประเทศภายในสถานประกอบการห้องเย็น เป็นนโยบายที่กรมปศุสัตว์ถือปฏิบัติต่อเนื่องในห้วงสิบปีที่ผ่านมา ด้วยปัจจัยของราคาซากสัตว์ในตลาดที่มีความผันแปรจึงมีผู้ลักลอบนำซากสัตว์เข้ามาจำหน่ายเป็นระยะ ส่งผลกระทบต่อกลุ่มผู้เสียประโยชน์ในประเทศ และเป็นภารกิจที่กรมปศุสัตว์ต้องดำเนินการ ป้องกันปราบปรามขบวนการลักลอบนำเข้าซากสัตว์เพื่อให้เป็นไปตามข้อกฎหมาย

ที่ผ่านมารวมปศุสัตว์มีนโยบายชัดเจนปรากฏต่อสาธารณะเกี่ยวกับของกลางที่เป็นซากสัตว์ โดยให้สัตวแพทย์ดำเนินการทำลายซากสัตว์ของกลางที่ลักลอบนำเข้ามาจากต่างประเทศทุกกรณี โดยแทบทุกครั้งมิได้ยึดถือผลการทดสอบตัวอย่างซากสัตว์ของกลางทางห้องปฏิบัติการแต่อย่างใด ตัวอย่างเช่น สारว้ตรเข้าตรวจสอบสถานประกอบการห้องเย็นแล้วพบซากสัตว์ที่ผลิตจากต่างประเทศ โดยเจ้าของซากสัตว์ไม่มีหลักฐานการนำเข้าหรือหนังสือรับรองสุขศาสตร์ซากสัตว์มาแสดง สारว้ตรจึงใช้อำนาจตามมาตรา 42 วรรคหนึ่งยึดหรืออายัดซากสัตว์นั้นไว้เพื่อให้สัตวแพทย์ตรวจสอบ ต่อมาสัตวแพทย์ใช้อำนาจตามมาตรา 42 วรรคสองดำเนินการทำลายซากสัตว์ที่สารวัตรยึดหรืออายัดไว้ นั้น ค่าใช้จ่ายในการยึดอายัด ค่าทำลาย สัตวแพทย์ให้เจ้าของเป็นผู้จ่าย โดยสัตวแพทย์อ้างเหตุผลว่า “สงสัยว่าซากสัตว์นั้นเป็นพาหะของโรคระบาด” ทั้งที่ไม่ได้ทำการเก็บตัวอย่างส่งตรวจทางห้องปฏิบัติการ จึงไม่ปรากฏหลักฐานผลการทดสอบทางห้องปฏิบัติการ สัตวแพทย์ยึดถือเพียงคำนิยาม “พาหะของโรคระบาด” ที่ปรากฏในมาตรา 4 แห่งพระราชบัญญัติโรคระบาดสัตว์ พ.ศ. 2558 เป็นสำคัญในการพิจารณาสั่งทำลายซากสัตว์ แต่ไม่ยึดถือหลักฐานทางวิทยาศาสตร์ประกอบ

จากการประมวลสถานการณ์และวิเคราะห์ข้อมูลพบว่าเมื่อสารวัตรตรวจพบซากสัตว์ลักลอบนำเข้ามาในราชอาณาจักรและใช้อำนาจในการสั่งยึดหรืออายัดซากสัตว์ของกลางไว้ แต่ไม่ได้แจ้งสัตวแพทย์หรือไม่ได้ใช้อำนาจสัตวแพทย์ทำการเก็บตัวอย่างซากสัตว์ส่งตรวจทางห้องปฏิบัติการตรวจหาเชื้อก่อโรคระบาด เพื่อจะได้มีเอกสารผลการตรวจเป็นพยานหลักฐานว่าซากสัตว์ของกลางนั้นเป็นพาหะของโรคระบาดหรือไม่ เนื่องจากนโยบายกรมปศุสัตว์กำหนดแนวทางชัดเจนให้ทำลายซากสัตว์ของกลางเท่านั้น สารวัตรผู้ปฏิบัติงานจึงไม่เห็นความจำเป็นที่จะต้องเก็บตัวอย่างส่งตรวจทางห้องปฏิบัติการ ซึ่งมีผลกระทบอย่างมากต่อแนวทางปฏิบัติกับซากสัตว์ของกลาง และอาจมีผลทางกฎหมายหากไม่มีผลการตรวจทางห้องปฏิบัติการ ศาลอาจพิจารณาว่าไม่มีหลักฐานเพียงพอที่จะกล่าวได้ว่าซากสัตว์ของกลางเป็นพาหะของโรคระบาด

การประโคมข่าวโดยสื่อมวลชนว่าซากสัตว์ของกลางในคดีจะต้องถูกทำลายโดยการเผาหรือฝัง เพราะเป็นพาหะของโรคระบาดร้ายแรง (ทั้งที่ไม่ใช่ผลการทดสอบทางห้องปฏิบัติการรองรับ) ส่งผลให้เมื่อสัตวแพทย์จะนำซากสัตว์ไปฝังทำลายในที่สาธารณะหรือสถานที่ราชการ มักได้มีกระแสต่อต้านจากมวลชนในชุมชนใกล้เคียงสถานที่ฝังทำลายซากสัตว์ โดยเมื่อมวลชนทราบข่าวก็จะยกขบวนมาสกัดกั้นไม่ให้ทำการฝังทำลาย ด้วยเกรงว่าจะเกิดผลกระทบทางสิ่งแวดล้อมต่อชุมชนทั้งในเรื่องของกลิ่นรบกวน การปนเปื้อนน้ำใต้ดิน อีกทั้งระหว่างการย่อยสลายจะเกิดก๊าซมีเทน (CH₄) เกิดปฏิกิริยาออกซิเดชันกับอากาศในชั้นบรรยากาศ กลายเป็นก๊าซคาร์บอนไดออกไซด์ (CO₂) ปล่อยออกสู่บรรยากาศ และประเด็นว่ากรมปศุสัตว์จะนำซากสัตว์พาหะของโรคระบาดมาฝังทำลายในพื้นที่จะทำให้มีสัตว์หรือคนป่วย เกิดภาพเชิงลบต่อกรมปศุสัตว์



ภาพที่ 26 สื่อมวลชนเผยแพร่ผลกระทบจากการฝังซากสุกร เมื่อเดือนตุลาคม 2566
(ที่มา : www.youtube.com/watch?v=MfiSijpUSr8, วันที่สืบค้น 7 พฤศจิกายน 2566)



ภาพที่ 27 สื่อมวลชนนำเสนอข่าวชาวกบินทร์บุรีต่อต้านการนำซากสุกรไปฝังทำลายในพื้นที่

(ที่มา : www.youtube.com/watch?v=phijxqfU6c, วันที่สืบค้น 7 พฤศจิกายน 2566)

การเผาทำลายซากสัตว์เป็นวิธีที่ได้ผลดีมากในการกำจัดเชื้อก่อโรคระบาด และได้ผลดีเชิงจิตวิทยา แต่เผาซากสัตว์ที่กรมปศุสัตว์จัดหามาใช้ในราชการเป็นเตาเผาขนาดไม่เพียงพอจะรองรับการเผาซากสัตว์ แข่งขันจำนวนมาก ซึ่งมีผลกระทบหลายประการ เช่น ค่าใช้จ่ายจากความสิ้นเปลืองเชื้อเพลิง ค่าบำรุงรักษา

ดังนั้น トラバドที่กรมปศุสัตว์ไม่มีเตาเผาขนาดใหญ่มีระบบป้องกันผลกระทบต่อสิ่งแวดล้อมแบบที่ใช้ในนิคมอุตสาหกรรม รวมทั้งงบประมาณสำหรับการดูแลรักษาระบบและค่าเชื้อเพลิงเผาทำลาย หรือไม่สามารถบังคับให้เจ้าของรับผิดชอบค่าใช้จ่ายการเผาทำลายซากสัตว์ของกลางได้อย่างจริงจัง วิธีการเผาทำลายซากสัตว์จึงน่าจะเหมาะสมกับซากสัตว์ของกลางจำนวนน้อย เช่น เเผาทำลายซากสัตว์ที่ยึดอายุได้จากสัมภาระติดตัวผู้โดยสาร หรือทำเป็นในลักษณะออกสื่อประชาสัมพันธ์องค์กรโดยหวังผลทางจิตวิทยาเป็นสำคัญ



ภาพที่ 28 กิจกรรมเผาทำลายซากสัตว์ของกลางโดยเจ้าหน้าที่ด่านกักกันสัตว์ท่าอากาศยานสุวรรณภูมิ (ที่มา : aqi.dld.go.th/webnew/index.php/en/organization/19-activity-aqi/activity-aqi2/267-carcass, วันที่สืบค้น 16 ตุลาคม 2566)

แนวทางแก้ไขพัฒนาและข้อเสนอแนะ

ถึงแม้พระราชบัญญัติโรคระบาดสัตว์ พ.ศ. 2558 จะมีบทบัญญัติรองรับอำนาจของสัตวแพทย์ในการทำลายซากสัตว์ของกลางที่เป็นโรคระบาด หรือเป็นพาหะของโรคระบาด ตามความในมาตรา 42 วรรคสอง หรือมาตรา 40 (4) ประกอบคำนิยาม “พาหะของโรคระบาด” ในมาตรา 4 ก็ตาม แต่ในทางวิชาการสัตวแพทย์ ซึ่งเป็นแขนงงานด้านวิทยาศาสตร์ การที่สัตวแพทย์จะสั่งทำลายสัตว์หรือซากสัตว์ที่เป็นโรคระบาด หรือเป็นพาหะของโรคระบาด สัตวแพทย์ควรมีหลักฐานทางวิทยาศาสตร์ทางห้องปฏิบัติการยืนยัน เพื่อให้การบังคับใช้กฎหมายว่าด้วยโรคระบาดสัตว์ต่อซากสัตว์ของกลางที่สารวัตรยึดหรืออายัดไว้ตามมาตรา 42 วรรคหนึ่ง มีน้ำหนักทางวิชาการและโปร่งใสตรวจสอบได้ ดังนั้น สัตวแพทย์จึงควรทำการเก็บตัวอย่างของกลางส่งตรวจทางห้องปฏิบัติการ เพื่อมีหลักฐานทางวิชาการรองรับการใช้ดุลยพินิจของสัตวแพทย์ที่จะออกคำสั่งทางปกครองหรือดำเนินการใดๆต่อของกลาง อีกทั้งเปิดโอกาสให้ผู้มีส่วนได้เสียสามารถตรวจสอบและยืนยันได้ จะเป็นการปฏิบัติที่สอดคล้องตามหลัก “นิติรัฐ” (rule of law หรือ state under- law) กล่าวคือ กฎหมายจะต้องไม่เปิดโอกาสให้ผู้ปกครองใช้อำนาจตามอำเภอใจ ภายใต้กฎหมายทุกคนต้องเสมอภาคกัน

บุคคลต้องทราบล่วงหน้าว่ากฎหมายต้องการให้ตนทำหรือละเว้นการกระทำสิ่งใด หากฝ่าฝืนกฎหมาย ตนจะต้องรับโทษเช่นใด ทั้งนี้ เพื่อบุคคลจะได้ปฏิบัติตนได้ถูกต้องตามกฎหมาย (วรเจตน์ ภาคีรัตน์, 2555)

ในที่นี้ผู้จัดทำคู่มือจึงขอให้ผู้ปฏิบัติงานใคร่ครวญถึงการปฏิบัติภารกิจของสัตวแพทย์ซึ่งเกี่ยวข้องกับ การเก็บตัวอย่างซากสัตว์ของกลางส่งตรวจทางห้องปฏิบัติการของกรมปศุสัตว์ ถึงแม้จะดูเป็นการเพิ่ม ขั้นตอนปฏิบัติงานในการเก็บและนำส่งตัวอย่างเพื่อผลการทดสอบ แต่ก็ก็เป็นบทบาทภารกิจของที่ผู้ ปฏิบัติหน้าที่สัตวแพทย์พึงกระทำ ทั้งยังทำให้มีหลักฐานผลการทดสอบโรคระบาดสนับสนุน ทั้งนี้ ขึ้นอยู่กับ นโยบายของผู้บริหารที่จะปรับเปลี่ยนแนวนโยบายวิธีดำเนินการใดๆกับซากสัตว์ของกลางให้เป็นไปตาม ข้อกฎหมายและเกิดประโยชน์มากขึ้นกว่าการทำลายด้วยการฝังหรือเผาหรือไม่

ในทางกฎหมาย เอกสารผลการทดสอบทางห้องปฏิบัติการจะมีประโยชน์ต่อผู้ปฏิบัติงานเป็นอย่างยิ่ง เมื่อมีเหตุจำเป็นต้องใช้ผลการทดสอบทางห้องปฏิบัติการเป็นหลักฐานทางกฎหมายแสดงต่อคู่กรณีหรือศาล หากเกิดประเด็นข้อร้องเรียนเกี่ยวกับการปฏิบัติหน้าที่ตามกฎหมายของสัตวแพทย์

โดยผู้ปฏิบัติงานสามารถศึกษาเทคนิควิธีการเก็บตัวอย่างจากเว็บไซต์สถาบันสุขภาพสัตว์แห่งชาติ (niah.dld.go.th/webnew/service/laboratory-of-animal-diseases/sampling-guide) ขอคำปรึกษา แนะนำเพิ่มเติมทางจดหมายอิเล็กทรอนิกส์ niah@dld.go.th หรือโทร. 02 579 5584 ในวันและเวลาราชการ

หากห้องปฏิบัติการแจ้งผลการตรวจว่า ตัวอย่างซากสัตว์ที่ส่งตรวจนั้นพบเชื้อก่อโรคระบาดชนิดที่ ระบุว่าเป็นโรคระบาดตามกฎหมายว่าด้วยโรคระบาดสัตว์ สัตวแพทย์จึงจะใช้อำนาจในการพิจารณา ดำเนินการใดๆต่อซากสัตว์ของกลาง เช่น หากผลการทดสอบทางห้องปฏิบัติการแจ้งว่าพบเชื้อก่อโรค อันตรายร้ายแรงมีความเสี่ยงต่อการแพร่กระจายโรคทำความเสียหายแก่เศรษฐกิจ สุขภาพของสัตว์หรือ ประชาชน ก็ควรนำไปทำลายเสียให้หมด

หากผลการทดสอบทางห้องปฏิบัติการแจ้งว่าพบเชื้อก่อโรคระบาดที่ไม่มีผลกระทบทางเศรษฐกิจ หรือสุขภาพของสัตว์หรือประชาชน สัตวแพทย์อาจพิจารณาจัดการโดยวิธีอื่นตามขอบเขตที่กฎหมาย กำหนด โดยอิงหลักวิชาการทางสัตวแพทย์ประกอบ เช่น อนุญาตให้นำซากสัตว์ไปใช้ประโยชน์ได้ทั้งหมด หรือบางส่วนโดยวิธีการที่กำหนด การให้นำเข้ากระบวนการแปรรูปเป็นวัตถุดิบอาหารสัตว์ โดยดำเนินการ ภายใต้วิธีการและขั้นตอนที่สัตวแพทย์กำหนด เป็นต้น ซึ่งปัจจุบันกฎหมายก็เปิดโอกาสทางเลือกให้อยู่แล้ว

หากห้องปฏิบัติการแจ้งผลว่า ตัวอย่างซากสัตว์ที่ส่งตรวจนั้นไม่พบเชื้อโรคระบาดตามชนิดของโรคระบาด ที่กำหนดไว้ในกฎหมายว่าด้วยโรคระบาดสัตว์ สัตวแพทย์ต้องแจ้งให้สารวัตรผู้สั่งยึดหรืออายัดซากสัตว์ทราบ เพื่อออกคำสั่งให้เจ้าของฯทำการส่งซากสัตว์กลับไปยังประเทศต้นทาง หากเจ้าของฯไม่ดำเนินการภายใน 45 วัน นับแต่วันที่ทราบคำสั่ง ซากสัตว์นั้นจึงจะตกเป็นของกรมปศุสัตว์ตามที่กฎหมายกำหนด หรือหาก ซากสัตว์นั้นเป็นของเสียง่ายหรือค่าเก็บรักษาจะเกินกว่าค่าของซากสัตว์นั้น สารวัตรที่อธิบดีแต่งตั้ง ก็มีอำนาจนำซากสัตว์นั้นขายทอดตลาดได้ก่อนที่ซากสัตว์นั้นจะตกเป็นของกรมปศุสัตว์ เนื่องจากซากสัตว์นั้น ผ่านการทดสอบจากห้องปฏิบัติการและมีผลการทดสอบรับรองแล้วว่ามีความปลอดภัยจากโรคระบาด

อย่างไรก็ตาม หากผู้บริหารกรมปศุสัตว์เห็นว่ามีความจำเป็นต้องคงนโยบายการทำลายซากสัตว์ของกลางที่ลักลอบนำเข้ามาในประเทศทุกกรณี โดยใช้วิธีการฝังหรือเผา กรมปศุสัตว์ควรมีหลักฐานทางวิชาการและส่วนราชการที่เกี่ยวข้อง เช่น กรมควบคุมมลพิษ รับรองว่าวิธีการฝังหรือการทำลายซากสัตว์ของกลางที่มีจำนวนมาก ซึ่งกรมปศุสัตว์ยึดถือปฏิบัตินั้นส่งผลกระทบต่อชุมชนและสิ่งแวดล้อมน้อยที่สุด อีกทั้งควรจะมีการหารือร่วมกับหน่วยงานที่เกี่ยวข้องหรือมหาวิทยาลัยเพื่อส่งเสริมให้มีการศึกษาพัฒนาเทคโนโลยีรูปแบบวิธีการกำจัดซากสัตว์ของกลางที่เหมาะสมด้วยกรรมวิธีอื่นๆ เช่น การนำไปเข้าโรงงานผลิตปุ๋ยบำรุงดิน การแปรรูปซากสัตว์เพื่อเพิ่มมูลค่าโดยไม่เสี่ยงต่อการแพร่ระบาดของโรคและไม่ขัดต่อระเบียบของส่วนราชการ การอนุญาตให้ส่วนราชการขอรับซากสัตว์ของกลางที่ผ่านการตรวจทางห้องปฏิบัติการแล้ว และอยู่ในสภาพเหมาะสมต่อการบริโภคไปประกอบเลี้ยงของส่วนราชการ เช่น กรมทหาร หรือกรมราชทัณฑ์

7.2.3 การใช้ดุลพินิจของสารวัตร

เมื่อสารวัตรเข้าตรวจค้นสถานประกอบการห้องเย็นอาจจะประสบสถานการณ์ที่ต้องใช้ดุลพินิจตัดสินว่าพฤติการณ์ พยานหลักฐานที่ตรวจพบเข้าฐานความผิดตามกฎหมายหรือไม่ และจะต้องดำเนินการอย่างไร โดยข้อเท็จจริงสารวัตรแต่ละคนก็มีพื้นฐานทางด้านข้อกฎหมาย ประสบการณ์ด้านปราบปรามพื้นฐานคุณธรรมทางจิตใจ ความเกรงอกเกรงใจผู้ประกอบการ หรือมีการติดสินบนและการเรียกรับประโยชน์ ซึ่งจะมีผลต่อการตัดสินใจกับเหตุการณ์เฉพาะหน้าอย่างมาก โดยเฉพาะสารวัตรผู้รับหน้าที่เป็นหัวหน้าชุดปฏิบัติงานตรวจค้นจับกุม หากใช้อำนาจที่มีตามอำเภอใจหรือใช้ดุลพินิจโดยมิชอบ อาจถูกตรวจสอบโดยผู้บังคับบัญชา ศาลปกครอง ผู้ตรวจการแผ่นดินของรัฐสภา หากผลการตรวจสอบชี้ชัดว่าสารวัตรใช้ดุลพินิจโดยมิชอบหรือบิดเบือนขัดกับหลักกฎหมายหรือใช้ดุลพินิจเกินกว่าอำนาจตามที่กฎหมายให้อำนาจไว้ ผู้นั้นอาจต้องรับผิดชอบทางอาญา ทางแพ่ง และทางวินัย

แนวทางแก้ไขพัฒนาและข้อเสนอแนะ

กฎหมายปกครองให้ความหมาย “ดุลพินิจ” หมายถึง อำนาจตัดสินใจอย่างอิสระที่จะเลือกกระทำการหรือไม่กระทำการอย่างใดอย่างหนึ่งตามที่กฎหมายกำหนด

สารวัตรเป็นเจ้าหน้าที่ฝ่ายปกครองต้องใช้อำนาจตามขอบเขตที่กฎหมายบัญญัติเพื่อเลือกที่จะตัดสินใจว่าจะกระทำหรือไม่กระทำอย่างไร ต้องปรับใช้กฎหมายให้สอดคล้องเหมาะสมกับข้อเท็จจริงที่ปรากฏเพื่อบรรลุตามเจตนารมณ์กฎหมาย การใช้ดุลพินิจต้องเป็นอิสระปราศจากการแทรกแซงใด มีความเป็นธรรมโปร่งใสมีหลักความเป็นเหตุเป็นผลที่สามารถจะตรวจสอบได้

การใช้ดุลพินิจของสารวัตรควรเป็นไปตามขั้นตอน 3 ประการ ได้แก่

- 1) การวินิจฉัยข้อเท็จจริง จากการตรวจสอบจากพยานหลักฐานที่ปรากฏว่าเพียงพอต่อการพิสูจน์ความผิดหรือไม่ สารวัตรจึงต้องพยายามหาพยานหลักฐานให้มากที่สุด เปิดโอกาสให้คู่กรณีทราบข้อเท็จจริงและแสดงหลักฐานของตน โดยสารวัตรพึงใช้ดุลพินิจตามแนวทางพระราชบัญญัติโรคระบาดสัตว์ พ.ศ. 2558

เป็นสำคัญ การใช้ดุลพินิจส่วนที่กฎหมายดังกล่าวไม่ได้ระบุแนวทางไว้ สารวัตรใช้ดุลพินิจตามแนวทางพระราชบัญญัติวิธีปฏิบัติราชการทางปกครอง พ.ศ. 2539

2) การปรับกฎหมาย ในส่วนข้อเท็จจริงที่กฎหมายว่าด้วยโรคระบาดสัตว์ไม่ได้บัญญัติถ้อยคำที่มีความหมายชัดเจนแน่นอน แต่เป็นคำที่มีความหมายกว้างๆ แสดงว่ากฎหมายต้องการให้สารวัตรปรับบทกฎหมายเข้ากับข้อเท็จจริงที่บัญญัติไว้ในกฎหมาย ซึ่งหมายถึงการเปิดโอกาสให้สารวัตรได้ใช้ดุลพินิจนั่นเอง

3) การตัดสินใจ สารวัตรต้องพิจารณาว่ากฎหมายกำหนดให้กระทำการได้ประการเดียวหรือหลายประการ แบ่งออกเป็น

3.1) ตัดสินใจที่จะกระทำหรือไม่กระทำ (กฎหมายมักจะใช้คำว่า “มีอำนาจ” “มีสิทธิ” “อาจ...ก็ได้” เป็นต้น) เช่น สารวัตรมีอำนาจสอบถามข้อเท็จจริง หรือเรียกเอกสารหรือพยานหลักฐานอื่นๆ หรือสารวัตรมีอำนาจสั่งให้เจ้าของส่งกลับซากสัตว์ไปยังประเทศต้นทาง เป็นต้น

3.2) ตัดสินใจที่จะเลือกแนวทางปฏิบัติให้เหมาะสมกับข้อเท็จจริงภายในขอบเขตที่กฎหมายกำหนด เช่น สัตวแพทย์มีอำนาจเลือกวิธีการทำลายหรือจัดการอย่างใดกับซากสัตว์ของกลาง

ทั้งนี้ ในสถานการณ์เฉพาะหน้าของสารวัตรผู้เป็นหัวหน้าชุดปฏิบัติงานจึงต้องมีหลักประจำใจและคุณธรรมในการใช้ดุลพินิจตัดสินใจ ใคร่ครวญอย่างรอบคอบด้วยเหตุผล หลักฐานที่ปรากฏ ประกอบความรู้ ความเข้าใจบทกฎหมายอย่างถ่องแท้ เพื่อนำมาซึ่งการใช้ดุลพินิจที่ดีที่สุดมีหลักเกณฑ์ตรวจสอบได้

7.2.4 ภาระการเก็บรักษา ค่าใช้จ่ายในการเก็บรักษาและทำลายซากสัตว์ของกลาง

เมื่อสารวัตรยึดหรืออายัดซากสัตว์ของกลางไว้เพื่อตรวจสอบ หรือระหว่างรอผลการดำเนินคดี จะเกิดภาระตามมาในเรื่องสถานที่เก็บรักษาของกลาง การป้องกันผู้ที่จะลอบนำซากสัตว์ของกลางหนีไป หรือกระทำการสลับสับเปลี่ยนของกลาง อีกทั้งค่าใช้จ่ายอื่นๆที่เกิดขึ้นในการเก็บรักษาของกลาง

พระราชบัญญัติโรคระบาดสัตว์ พ.ศ. 2558 ประสงค์หลักค่าใช้จ่ายในการตรวจพิสูจน์โรคระบาด ค่าเลี้ยงดูหรือเก็บรักษาคุณภาพ ค่าทำลายสัตว์หรือซากสัตว์ของกลาง ให้เป็นภาระของเจ้าของ หรือผู้นำเข้าหรือนำผ่านสัตว์หรือซากสัตว์ ทั้งในกรณีนำเข้าหรือนำผ่านราชอาณาจักรโดยถูกต้องตามกฎหมาย และในกรณีเป็นการลักลอบที่ผิดกฎหมาย

ในทางปฏิบัติที่เกิดขึ้น ผู้รับภาระค่าใช้จ่ายต่างๆข้างต้นกลับกลายเป็นหน่วยงานต้นสังกัดของเจ้าหน้าที่ผู้ปฏิบัติงานผู้ปฏิบัติงานต้องมารับผิดชอบค่าภาระติดพันที่เกิดขึ้นจากการยึดอายัด (ค่าห้องเย็น) ค่ายานพาหนะ ค่าแรงงานขนย้ายซากสัตว์จากห้องเย็นไปยังสถานที่ทำลายซากสัตว์ ค่าเชื้อเพลิงเผาทำลาย ค่าชุดและกลบหลุมฝังซากสัตว์ ฯลฯ การที่ภาครัฐจะบังคับหรือเรียกร้องเอาค่าใช้จ่ายจากเจ้าของ หรือผู้นำเข้าหรือนำผ่านสัตว์หรือซากสัตว์นั้น กระทำไม่ได้โดยง่าย หลายครั้งกลับกลายเป็นภาระค่าใช้จ่ายที่เจ้าหน้าที่ผู้ปฏิบัติและส่วนราชการต้องรับผิดชอบกันเอง โดยส่วนราชการต้องขวนขวายหาได้ด้วยวิธีการต่างๆที่อาจสุ่มเสี่ยงต่อการกระทำผิดต่อตำแหน่งหน้าที่ราชการหรือขัดต่อระเบียบของทางราชการ

แนวทางแก้ไขพัฒนาและข้อเสนอแนะ

หากสารวัตรพบว่ามีการลอบนำของกลางหนีไป หรือสับเปลี่ยนของกลาง โยกย้ายสถานที่เก็บรักษาของกลางโดยไม่แจ้งขออนุญาต ให้ร้องทุกข์กล่าวโทษต่อพนักงานสอบสวนดำเนินคดีต่อผู้ที่ลงชื่อรับเป็นผู้ดูแลรักษาของกลางในเอกสาร “บัญชีแนบท้ายการอายัด” กล่าวหาว่าฝ่าฝืนตามมาตรา 40 วรรคสอง และมาตรา 41 วรรคหก ไม่อำนวยความสะดวกในการปฏิบัติหน้าที่ของสารวัตร และสัตวแพทย์ มีโทษตามมาตรา 75 จำคุกไม่เกินหนึ่งเดือน หรือปรับไม่เกินหนึ่งหมื่นบาท หรือทั้งจำทั้งปรับ

กรณีมีการอายัดซากสัตว์ของกลางโดยอาศัยอำนาจสารวัตรตามมาตรา 42 วรรคหนึ่ง นั้น สารวัตรผู้ยึดหรืออายัดซากสัตว์ของกลางทำหนังสือแจ้งเจ้าของซากสัตว์ หรือผู้นำเข้าหรือนำผ่านสัตว์หรือซากสัตว์ หรือหากไม่มีผู้รับเป็นเจ้าของซากสัตว์ ให้แจ้งเจ้าของสถานประกอบการท่องเที่ยว โดยอ้างความในมาตรา 42 วรรคสี่ แห่งพระราชบัญญัติโรคระบาดสัตว์ พ.ศ. 2558 ระบุว่า “ค่าใช้จ่ายที่เกิดขึ้นในการยึด อายัด หรือทำลายซากสัตว์ของกลางซึ่งสารวัตรได้อายัดไว้ นั้น เป็นภาระของเจ้าของซากสัตว์ หรือผู้นำเข้าหรือนำผ่านสัตว์หรือซากสัตว์ เป็นผู้รับผิดชอบชำระเองทั้งสิ้น” โดยให้ผู้เกี่ยวข้องลงนามรับทราบด้วย

ทั้งนี้ ข้อความดังกล่าวข้างต้น กรมปศุสัตว์ควรกำหนดเพิ่มเติมลงในแบบ “บันทึกยึดหรืออายัดสัตว์หรือซากสัตว์ ยานพาหนะ เอกสารหรือหลักฐานที่เกี่ยวข้องกับการกระทำผิด ตามพระราชบัญญัติโรคระบาดสัตว์ พ.ศ. 2558” และในแบบ “บัญชีแนบท้ายการอายัด” ให้ชัดเจน

กรณีเจ้าของซากสัตว์ หรือผู้นำเข้าหรือนำผ่านสัตว์หรือซากสัตว์ ไม่ยอมชำระค่าใช้จ่ายดังกล่าว สารวัตรร้องทุกข์กล่าวโทษดำเนินคดีกับเจ้าของซากสัตว์ หรือผู้นำเข้าหรือนำผ่านสัตว์หรือซากสัตว์ (หรือเจ้าของสถานประกอบการท่องเที่ยวหากไม่มีผู้รับเป็นเจ้าของซากสัตว์) กล่าวหาว่าฝ่าฝืนตามมาตรา 40 วรรคสอง และมาตรา 41 วรรคหก ไม่อำนวยความสะดวกในการปฏิบัติหน้าที่ของสารวัตร และสัตวแพทย์ มีโทษตามมาตรา 75 จำคุกไม่เกินหนึ่งเดือน หรือปรับไม่เกินหนึ่งหมื่นบาท หรือทั้งจำทั้งปรับ

หากมีโอกาสแก้ไขกฎหมายว่าด้วยโรคระบาดสัตว์ กรมปศุสัตว์ควรกำหนดฐานความผิดสำหรับผู้หลีกเลี่ยงไม่ยอมรับผิดชอบจ่ายค่าดำเนินการยึด อายัด ทำลาย ฯลฯ ในกรณีที่ส่วนราชการได้สำรองจ่ายค่าดำเนินการไปก่อน ควรกำหนดข้อปฏิบัติขั้นตอนวิธีการเรียกร้องค่าใช้จ่ายจากเจ้าของซากสัตว์ หรือผู้นำเข้าหรือนำผ่านฯ แจกแจงว่าเอกสารที่ต้องใช้ประกอบการเรียกร้องประกอบด้วยอะไรบ้าง เพื่อให้ผู้กระทำความผิดต้องเสียทรัพย์สินชดใช้ผลจากการที่ตนกระทำการฝ่าฝืนกฎหมาย โดยการรับผิดชอบค่าใช้จ่ายที่เกิดขึ้นจากการบังคับใช้กฎหมาย

7.2.5 การส่งซากสัตว์กลับไปยังประเทศต้นทาง

ตามมาตรา 42 วรรคสาม (1) แห่งพระราชบัญญัติโรคระบาดสัตว์ พ.ศ. 2558 ให้สารวัตรมีอำนาจสั่งให้เจ้าของ ผู้นำเข้าหรือนำผ่านส่งกลับซากสัตว์ที่ยึดหรืออายัดไว้ ไปยังประเทศต้นทาง ภายใต้เงื่อนไข ดังนี้

- 1) สัตวแพทย์ตรวจแล้วพบว่าซากสัตว์ไม่ได้เป็นโรคระบาดหรือพาหะของโรคระบาด

- 2) ชากสัตว์นำเข้าหรือนำผ่านราชอาณาจักร โดยฝ่าฝืนมาตรา 31 หรือมาตรา 32 หรือมาตรา 33
- 3) การส่งกลับประเทศต้นทาง ให้ปฏิบัติตามหลักเกณฑ์วิธีการที่อธิบดีประกาศกำหนด

“ประเทศต้นทาง” คือ ประเทศต้นทางในการส่งสินค้า (ในใบขนสินค้าขาเข้ากรมศุลกากรจะใช้คำว่า “ประเทศต้นทางบรรทุก”) ซึ่งอาจจะใช้หรือไม่ใช้ประเทศที่เป็นแหล่งผลิตสินค้าชากสัตว์ (ใบขนสินค้าขาเข้าจะใช้คำว่า “ประเทศกำเนิด”) เช่น เนื้อหมูแช่แข็งผลิตจากประเทศ A (ประเทศกำเนิดสินค้า) แล้วเคลื่อนย้ายผู้ส่งค้ามายังท่าเรือส่งออกในประเทศ B (ประเทศต้นทาง) จากนั้นผู้ส่งค้าจึงส่งเข้ามายังประเทศไทย

ปัญหาคือ ชากสัตว์ที่ลักลอบนำเข้ามาในประเทศ เมื่อนำออกมาจากผู้คอนเทนเนอร์และนำมาเก็บไว้ในสถานประกอบการห้องเย็น จะไม่มีหลักฐานการนำเข้า เช่น ใบขนสินค้าขาเข้า หมายเลขตู้คอนเทนเนอร์ ใบตราส่งสินค้า หนังสือรับรองสุขภาพชากสัตว์ หรือหลักฐานอื่นๆที่สามารถสืบหาได้ว่าประเทศต้นทางจัดส่งชากสัตว์มายังประเทศไทย คือประเทศอะไร อาจทราบเพียงข้อมูลในฉลากที่แปะบนกล่องบรรจุชากสัตว์ว่าประเทศใดเป็นประเทศกำเนิดสินค้า ซึ่งอาจจะไม่ใช่ประเทศต้นทางที่แท้จริง แต่กฎหมายอาญาต้องดำเนินการโดยเคร่งครัด สารวัตรจึงต้องแน่ใจว่าผู้ประกอบการได้ส่งสินค้าชากสัตว์กลับไปยังประเทศต้นทางบรรทุกที่ถูกต้องตรงความจริง ไม่ใช่ส่งไปยังประเทศที่สาม หรือประเทศที่เป็นแหล่งกำเนิดสินค้า

กรณีที่เจ้าของ ผู้นำเข้าหรือนำผ่านฯ บ่ายเบี่ยงไม่ส่งสินค้ากลับยังประเทศต้นทาง เพื่อหลบเลี่ยงค่าใช้จ่ายการส่งชากสัตว์กลับประเทศต้นทาง โดยปล่อยให้เวลาทอดนานเกินกว่าสี่สิบห้าวัน เพื่อให้ชากสัตว์ของกลางตกเป็นของกรมศุลกากร สุดท้ายก็เป็นภาระของกรมศุลกากรที่ต้องดำเนินการขายทอดตลาดต่อไป

แนวทางแก้ไขพัฒนาข้อเสนอแนะ

หากมีการปรับปรุงพระราชบัญญัติโรคระบาดสัตว์ พ.ศ. 2558 ควรปรับแก้ในส่วนของ

- 1) คำว่า “ประเทศต้นทาง” เป็น “ประเทศต้นทางหรือประเทศกำเนิดสินค้า” ในมาตรา 42
- 2) ให้อำนาจสัตวแพทย์จัดการกับชากสัตว์ดังกล่าวโดยวิธีอื่นตามระเบียบที่อธิบดีกำหนด นอกจากการส่งกลับประเทศต้นทางหรือประเทศกำเนิดสินค้าหรือการขายทอดตลาด เช่น การนำไปใช้ประโยชน์อื่น
- 3) เพิ่มข้อความ “การดำเนินการของสารวัตร หรือสัตวแพทย์ตามมาตรา นี้ ให้ผู้เกี่ยวข้องอำนวยความสะดวก และปฏิบัติตามคำสั่งของสารวัตร” ในมาตรา นี้
- 4) กำหนดอัตราโทษแก่เจ้าของ ผู้นำเข้าหรือนำผ่านฯ ที่ไม่อำนวยความสะดวกแก่สารวัตร หรือสัตวแพทย์ในการดำเนินการตามมาตรา นี้ หรือไม่ปฏิบัติตามคำสั่งของสารวัตรที่สั่งให้ดำเนินการส่งชากสัตว์กลับประเทศต้นทางหรือประเทศกำเนิดสินค้าภายในเวลาสี่สิบห้าวัน

7.2.6 เครื่องหมายประจำตัวสัตว์

ประกาศกรมศุลกากร เรื่อง กำหนดท้องที่ ชนิดชากสัตว์ที่ต้องทำเครื่องหมายประจำตัวสัตว์สำหรับชากสัตว์ ลักษณะ การยกเว้นราคา และหลักเกณฑ์ วิธีการ และเงื่อนไขการทำเครื่องหมายประจำตัวสัตว์สำหรับชากสัตว์ที่นำเข้ามาในราชอาณาจักร พ.ศ. 2559 อธิบดีกรมศุลกากรได้กำหนดลักษณะ รูปแบบ ของเครื่องหมายประจำตัวสัตว์ซึ่งมีลักษณะเป็นแผ่นสติ๊กเกอร์ ที่ผู้นำเข้าชากสัตว์เพื่อการบริโภคจะได้รับจาก

สัตวแพทย์ประจำท่าเข้าเพื่อนำไปแปะไว้ที่ภาชนะหรือกล่องบรรจุซากสัตว์ภายหลังการนำเข้ามาในราชอาณาจักร โดยอาจทำการแปะสติ๊กเกอร์ขณะสินค้ามาถึงท่าเข้า หรือทำการแปะสติ๊กเกอร์ ณ สถานประกอบการท้องถิ่นซึ่งกำหนดให้เป็นสถานที่พักซากสัตว์ก็ได้

สติ๊กเกอร์ที่กรมปศุสัตว์ใช้อยู่ในปัจจุบัน เป็นตัวช่วยสำหรับสารวัตรที่เข้าตรวจค้นสถานประกอบการท้องถิ่น ในการจำแนกซากสัตว์ที่นำเข้ามาโดยถูกต้องตามกฎหมาย ออกจากซากสัตว์ที่ลักลอบนำเข้า อย่างไรก็ตาม ก็มีความเป็นไปได้ที่ผู้กระทำผิดจะใช้วิธีการต่างๆเพื่อให้ได้มาซึ่งเครื่องหมายสติ๊กเกอร์ดังกล่าว แล้วนำมาแปะไว้บนกล่องหรือภาชนะบรรจุซากสัตว์ที่ลักลอบนำเข้าเพื่อตบตาเจ้าหน้าที่ เช่น

- 1) สั่งพิมพ์สติ๊กเกอร์เลียนแบบ (ทำและใช้เครื่องหมายประจำตัวสัตว์ปลอม)
- 2) รับซื้อหรือสะสมกล่องเปล่าบรรจุซากสัตว์ที่มีสติ๊กเกอร์แปะอยู่ นำมาเวียนใช้กับซากสัตว์ลักลอบนำเข้า
- 3) ตัวแทนผู้นำเข้าซากสัตว์ถูกต้องตามกฎหมาย แอบยกยอกนำสติ๊กเกอร์ที่ได้รับจากสัตวแพทย์ประจำท่าเข้าไว้จำนวนหนึ่ง (ไม่ได้นำสติ๊กเกอร์ไปแปะลงบนกล่องซากสัตว์นำเข้าจนครบทุกกล่อง) เพื่อนำสติ๊กเกอร์ไปจำหน่ายให้ผู้ลักลอบนำซากสัตว์เข้าโดยผิดกฎหมายต่อไป

แนวทางแก้ไขพัฒนาและข้อเสนอแนะ

เมื่อสารวัตรสังเกตเห็นเครื่องหมายสติ๊กเกอร์บนกล่องบรรจุซากสัตว์เพื่อบริโภค ควรใช้โทรศัพท์มือถือสแกนเครื่องหมายบาร์โค้ดบนสติ๊กเกอร์ เพื่อทราบรายละเอียดเกี่ยวกับสินค้า ด้านกักกันสัตว์ที่เป็นท่าเข้า และหมายเลขใบอนุญาต เพื่อเป็นข้อมูลประกอบการตรวจสอบ หากพบข้อผิดปกติ เช่น ไม่สามารถสแกนตรวจสอบข้อมูลได้ หรือตรวจสอบข้อมูลตรวจพบว่าสินค้านี้ได้นำเข้ามาจำนวนมากแล้ว อาจสืบหาข้อมูลแหล่งที่มาของสินค้าชุดดังกล่าวเพิ่มเติมโดยเรียกตรวจเอกสารประกอบ หากสารวัตรสามารถพิสูจน์ยืนยันได้ว่าการทำและใช้เครื่องหมายประจำตัวสัตว์ปลอมให้แจ้งขอหาความผิดตามมาตรา 10 แห่งพระราชบัญญัติโรคระบาดสัตว์ พ.ศ. 2558 ด้วย

กรมปศุสัตว์ควรศึกษาเทคโนโลยีแนวทางพัฒนาวิธีการทำเครื่องหมายประจำตัวสัตว์สำหรับซากสัตว์เพื่อการบริโภคที่นำเข้ามาจากต่างประเทศสม่ำเสมอ เพื่อให้ยากต่อการปลอมแปลง สะดวกในการใช้งานง่ายสำหรับเจ้าหน้าที่ในการตรวจสอบ เพื่อออกเป็นอนุบัญญัติบังคับใช้ต่อไป

ปัจจุบันมาตรา 58 แห่งพระราชบัญญัติโรคระบาดสัตว์ พ.ศ. 2558 กำหนดโทษสำหรับผู้กระทำผิดเกี่ยวกับเครื่องหมายประจำตัวสัตว์ เพียงจำคุกไม่เกินหนึ่งปี หรือปรับไม่เกินสองหมื่นบาท หรือทั้งจำทั้งปรับ ซึ่งเป็นฐานความผิดที่สามารถเปรียบเทียบความผิดได้ ดังนั้น หากมีการปรับปรุงแก้ไขพระราชบัญญัติโรคระบาดสัตว์ พ.ศ. 2558 อาจเสนอให้ปรับบทลงโทษให้รุนแรงมากขึ้นสำหรับผู้ปลอมแปลงและใช้เครื่องหมายประจำตัวสัตว์ หรือมีการนำเครื่องหมายประจำตัวสัตว์กลับมาใช้ใหม่ โดยต้องบังคับใช้กฎหมายจริงจัง เมื่อลงโทษผู้กระทำผิดแล้วควรเผยแพร่ให้สาธารณชนรับทราบไม่ให้เอาเป็นเยี่ยงอย่าง

ในกรณีที่สารวัตรได้สั่งอายัดซากสัตว์ของกลางไว้ภายในสถานประกอบการท้องถิ่น สารวัตรต้องทำเครื่องหมายไว้ที่สิ่งที่อายัด เพื่อให้ผู้ที่มาพบเห็นได้รับทราบว่าสิ่งของที่เห็นอยู่นี้ ถูกอายัด ห้าม

เคลื่อนย้ายโดยสารวัตรไม่อนุญาต และการทำลายเครื่องหมายที่สารวัตรทำไว้ในการอายัดมีความผิด เช่นเดียวกับการทำลายเครื่องหมายประจำตัวสัตว์ตามที่กำหนดในพระราชบัญญัติโรคระบาดสัตว์ พ.ศ. 2558 ทั้งยังมีความผิดตามมาตรา 141 แห่งประมวลกฎหมายอาญา ซึ่งระบุว่า “ผู้ใดถอน ทำให้เสียหาย ทำลายหรือทำให้ไร้ประโยชน์ซึ่งตราหรือเครื่องหมายอันเจ้าพนักงานได้ประทับหรือหมายไว้ที่สิ่งใดๆ ในการปฏิบัติการตามหน้าที่ เพื่อเป็นหลักฐานในการยึด อายัดหรือรักษาสิ่งนั้นๆ ต้องระวางโทษจำคุกไม่เกินสองปี หรือปรับไม่เกินสี่หมื่นบาท หรือทั้งจำทั้งปรับ” อีกด้วย

7.2.7 ข้อตกลงระหว่างหน่วยงานเกี่ยวกับของกลาง

ในกรณีที่สารวัตรได้รับการประสานจากหน่วยงานที่เกี่ยวข้องกับภารกิจปราบปรามการลักลอบ นำสินค้าเข้ามาในราชอาณาจักร (หน่วยงานอื่นเป็นเจ้าของในการปฏิบัติงาน) เช่น เจ้าหน้าที่ตำรวจ กองบังคับการปราบปรามการกระทำความผิดเกี่ยวกับอาชญากรรมทางเศรษฐกิจ (บก.ปอศ) บูรณาการกำลัง เข้าตรวจสอบสถานประกอบการห้องเย็น เมื่อตรวจพบว่ามีซากสัตว์ลักลอบนำเข้ามาจากต่างประเทศ อยู่ภายในสถานประกอบการห้องเย็น และเจ้าหน้าที่ตำรวจได้สั่งยึดหรืออายัดซากสัตว์ของกลางเอาไว้ โดยประสงค์จะนำซากสัตว์ของกลางไปขายทอดตลาดตามอำนาจตามกฎหมายที่ตนมี เพื่อจะได้ส่วนแบ่ง สิบบนรางวัลจากเงินค่าขายทอดตลาดซากสัตว์ของกลาง

หน่วยงานกรมศุลกากร โดยกองตรวจสอบอากร ซึ่งมีภารกิจตรวจสอบอากรหลังจาก ผู้ประกอบการผ่านพิธีการทางศุลกากรนำเข้า-ส่งออกสินค้าแล้ว กรณีที่มีการปฏิบัติพิธีการทางศุลกากร ไม่ถูกต้อง ชำระค่าภาษีอากรไม่ครบถ้วน หลีกเลี่ยงข้อห้ามข้อจำกัดตามกฎหมายศุลกากร หรือกฎหมายอื่นที่เกี่ยวข้อง และนำมาตรวจตรวจสอบหลังการตรวจปล่อย (Post Clearance Audit) เข้าตรวจสอบสินค้า ซากสัตว์ภายหลังการนำเข้า ณ สถานประกอบการ หากตรวจพบการกระทำผิดตามกฎหมายศุลกากรและได้ ยึดหรืออายัดซากสัตว์เป็นของกลางตามกฎหมายว่าด้วยศุลกากร เพื่อนำไปขายทอดตลาดโดยไม่ผ่านการ ตรวจสอบโดยสัตวแพทย์ ก็มีโอกาสจะนำซากสัตว์ซึ่งเป็นพาหะของโรคระบาดไปจำหน่ายให้แก่ประชาชน ก่อให้เกิดปัญหาทางด้านสุขภาพอนามัยของผู้บริโภค

แนวทางแก้ไขพัฒนาและข้อเสนอแนะ

กรณีที่เจ้าหน้าที่กรมปศุสัตว์ปฏิบัติงานตรวจค้นสถานประกอบการห้องเย็นร่วมกับหน่วยงานอื่น โดย เจ้าหน้าที่ของหน่วยงานอื่นใช้อำนาจยึดหรืออายัดซากสัตว์ของกลาง เจ้าหน้าที่กรมปศุสัตว์ควรแจ้งหน่วยงาน ที่ยึดหรืออายัดของกลางว่าสัตวแพทย์จะดำเนินการตามระเบียบกรมปศุสัตว์ ว่าด้วยการดำเนินการกับสัตว์ หรือซากสัตว์ของกลางที่เป็นโรคระบาดหรือเป็นพาหะของโรคระบาดซึ่งถูกยึดหรืออายัดไว้ตามกฎหมายว่าด้วย โรคระบาดสัตว์หรือตามกฎหมายอื่น พ.ศ. 2558 ซึ่งเป็นการใช้อำนาจสัตวแพทย์ตามมาตรา 40 (4) เพื่อตรวจ โรคระบาดในซากสัตว์ของกลางที่ถูกยึดหรืออายัดไว้โดยพนักงานเจ้าหน้าที่ตามกฎหมายอื่น โดยตรวจทาง กายภาพและเก็บตัวอย่างส่งตรวจทางห้องปฏิบัติการ หากผลการทดสอบพบว่าซากสัตว์เป็นพาหะของ

โรคระบาด สัตวแพทย์ก็แจ้งให้เจ้าพนักงานผู้ยึดหรืออายัดซากสัตว์ทราบ เพื่อดำเนินการกับซากสัตว์ของกลางนั้น ตามระเบียบที่อธิบดีกรมปศุสัตว์กำหนดต่อไป โดยเจ้าของซากสัตว์เป็นผู้รับผิดชอบค่าใช้จ่าย

กรมปศุสัตว์ควรจัดทำข้อตกลงระหว่างหน่วยงานที่เกี่ยวข้องกับการปราบปรามเป็นรายหน่วยงาน เพื่อร่วมกันกำหนดแนวทางปฏิบัติระหว่างหน่วยงาน (Standard Operating Procedure ; SOP) โดยเฉพาะในส่วนที่เกี่ยวข้องกับการดำเนินการต่อของกลางที่เป็นสัตว์หรือซากสัตว์ซึ่งถูกยึดหรืออายัดไว้โดยเจ้าพนักงานตามกฎหมายอื่น เพื่อให้เจ้าหน้าที่กรมปศุสัตว์อ้างข้อตกลงดังกล่าว ติดต่อประสานงานกับหน่วยงานที่ยึดหรืออายัดของกลางสัตว์หรือซากสัตว์ เป็นแนวทางเดียวกันทั่วประเทศ สอดคล้องตามมาตรา 40 (4) แห่งพระราชบัญญัติโรคระบาดสัตว์ พ.ศ. 2558 โดยมีวัตถุประสงค์ไม่ต้องการให้มีหน่วยงานใดนำสัตว์หรือซากสัตว์ของกลางที่ไม่ผ่านการตรวจจากสัตวแพทย์ไปขายทอดตลาดหรือกระทำการอย่างอื่นที่เป็นการสุ่มเสี่ยงต่อการแพร่กระจายของเชื้อก่อโรคระบาด

ทั้งนี้ กรมปศุสัตว์และกรมศุลกากรมีข้อตกลง เรื่อง การปฏิบัติเกี่ยวกับกรณีที่มีการจับกุมดำเนินคดีลักลอบนำสัตว์หรือซากสัตว์เข้าในราชอาณาจักร มีผลบังคับใช้ตั้งแต่วันที่ 1 สิงหาคม 2544 ซึ่งปัจจุบันกฎหมายแม่บทที่ทั้งสองหน่วยงานยึดถือเป็นแนวทางปฏิบัติได้มีการปรับเปลี่ยนไปจากเดิมแล้ว จึงควรที่จะมีการประชุมหารือจัดทำข้อตกลงขึ้นมาใหม่ โดยอ้างอิงตามกฎหมายแม่บทฉบับปัจจุบันที่มีผลบังคับใช้ต่อไป

7.2.8 เงินสินบนและรางวัล

การจ่ายเงินรางวัลให้แก่ผู้ปฏิบัติงานปราบปรามจับกุมผู้กระทำความผิด เป็นเหมือนการให้ค่าตอบแทนพิเศษ เพื่อเป็นขวัญกำลังใจสร้างแรงจูงใจและเพิ่มประสิทธิภาพการปฏิบัติงานของเจ้าหน้าที่ผู้ปฏิบัติงาน ในขณะที่การจ่ายเงินสินบนให้แก่ประชาชนผู้แจ้งเบาะแสการกระทำความผิด ก็เป็นการสร้างแรงจูงใจให้ประชาชนได้มีส่วนร่วมในการป้องกันปราบปรามการกระทำความผิด

ปัจจุบัน มาตรา 47 มาตรา 48 และมาตรา 50 แห่งพระราชบัญญัติโรคระบาดสัตว์ พ.ศ. 2558 กำหนดเพียงให้มีการจ่ายเงินสินบนแก่ประชาชนผู้นำจับเท่านั้น ไม่มีการจ่ายเงินรางวัลให้แก่สารวัตรผู้ทำหน้าที่ปราบปรามจับกุมแต่อย่างใด แต่ในอดีตตามมาตรา 52 แห่งพระราชบัญญัติโรคระบาดสัตว์ พ.ศ. 2499 (แก้ไขเพิ่มเติมฉบับที่ 2) พ.ศ. 2542 กำหนดให้อธิบดีมีอำนาจสั่งจ่ายเงินสินบนและรางวัล

แนวทางแก้ไขพัฒนาและข้อเสนอแนะ

เพื่อสร้างแรงจูงใจแก่สารวัตรผู้ปฏิบัติงานปราบปรามผู้กระทำความผิดด้วยความยากลำบากหรือต้องเสี่ยงภัย จึงขอเสนอแนวคิดปรับปรุงพระราชบัญญัติโรคระบาดสัตว์ พ.ศ. 2558 ให้มีบทบัญญัติกำหนดอำนาจอธิบดีในการอนุมัติจ่ายเงินรางวัลให้แก่สารวัตรซึ่งทำหน้าที่ปราบปรามผู้กระทำความผิดตามกฎหมายว่าด้วยโรคระบาดสัตว์ (เช่นเดียวกับที่ระบุในมาตรา 52 พระราชบัญญัติโรคระบาดสัตว์ พ.ศ. 2499 แก้ไขเพิ่มเติมฉบับที่ 2 พ.ศ. 2542 ความว่า “ให้อธิบดีมีอำนาจสั่งจ่ายเงินสินบนและรางวัลตามระเบียบที่อธิบดีกำหนด โดยความเห็นชอบจากกระทรวงการคลัง”) โดยหักจากเงินขายทอดตลาดของกลาง หรือจากเงินค่าปรับ

ที่ผู้กระทำผิดได้ชำระต่อศาล หรือจากเงินค่าปรับจากการเปรียบเทียบความผิด ในอัตราส่วนที่เหมาะสม และออกอนุบัญญัติกำหนดแนวทางการจ่ายเงินสินบนรางวัล

ทั้งนี้ ควรกำหนดเพดานเงินรางวัลสูงสุดที่สารวัตรสามารถรับจากการปฏิบัติงานปราบปรามจับกุม แต่ละรายเอาไว้ด้วย เช่นเดียวกันกับกรณีของเงินรางวัลที่เจ้าหน้าที่บุคลากรจะได้รับจากการปฏิบัติงานปราบปรามจับกุมผู้กระทำความผิดตามกฎหมายศุลกากร

กิตติกรรมประกาศ

ขอขอบคุณผู้อำนวยการสำนักควบคุม ป้องกัน และบำบัดโรคสัตว์ ผู้อำนวยการกองสารวัตรและกักกัน ผู้เชี่ยวชาญสำนักควบคุม ป้องกัน และบำบัดโรคสัตว์ คณะกรรมการวิชาการสำนักควบคุม ป้องกัน และบำบัดโรคสัตว์ และคุณกุลรัศม์ อมรชูเดช นิติกรกองสารวัตรและกักกัน ที่กรุณาสละเวลาให้คำปรึกษาและแนะนำในการจัดทำผลงานวิชาการฉบับนี้ รวมถึงหัวหน้าด่านกักกันสัตว์ และเจ้าหน้าที่ด่านกักกันสัตว์ทุกท่านที่ให้ความอนุเคราะห์ข้อมูล อีกทั้งบุคคลท่านอื่นๆ ที่กรุณาให้ความร่วมมือช่วยเหลือดำเนินการในส่วนที่เกี่ยวข้อง ส่งผลให้เอกสารคู่มือฉบับนี้สำเร็จลุล่วงด้วยดี

บรรณานุกรม

- กฎกระทรวง การนำเข้า ส่งออก หรือนำผ่านราชอาณาจักรซึ่งสัตว์หรือซากสัตว์ พ.ศ. 2563 (2563, 14 กุมภาพันธ์).
ราชกิจจานุเบกษา. เล่ม 137 ตอนที่ 13 ก. หน้า 1-7.
- กฤษณ์กัญญาภรณ์ รัฐมนตรี ว่าด้วยระเบียบพิเศษสำหรับข้าราชการกรมปศุสัตว์ซึ่งได้รับการแต่งตั้งเป็นสารวัตร
ตามกฎหมายว่าด้วยโรคระบาดสัตว์ พ.ศ. 2560 (2560, 1 เมษายน). ราชกิจจานุเบกษา. เล่ม 134
ตอนที่ 37 ก. หน้า 11-18.
- กรมการค้าภายใน กระทรวงพาณิชย์. 2558. รายงานฉบับสมบูรณ์โครงการเสริมสร้างศักยภาพผู้ประกอบการ
กิจการคลังสินค้า ไชโยและห้องเย็น เพื่อรองรับการเปิด AEC. 267 หน้า
- กลุ่มงานพัฒนากฎหมาย สำนักกฎหมาย สำนักงานเลขาธิการวุฒิสภา. 2564. สรุปผลการประชุมคณะรัฐมนตรี
เมื่อวันที่ 2 กุมภาพันธ์ 2564. วารสารจตุลนิตี. 18 (2): 37-39.
- ข้อบังคับของประธานศาลฎีกา ว่าด้วยหลักเกณฑ์และวิธีการเกี่ยวกับการออกคำสั่งหรือหมายอาญา พ.ศ. 2548
(2548, 16 มีนาคม). ราชกิจจานุเบกษา. เล่ม 122 ตอนพิเศษ 23 ก. หน้า 26-38.
- ข้อบังคับของประธานศาลฎีกา ว่าด้วยหลักเกณฑ์และวิธีการเกี่ยวกับการออกคำสั่งหรือหมายอาญา (ฉบับที่ 4)
พ.ศ. 2561 (2561, 28 พฤศจิกายน). ราชกิจจานุเบกษา. เล่ม 135 ตอน 100 ก. หน้า 38-41.
- ประกาศกระทรวงเกษตรและสหกรณ์ เรื่อง กำหนดคุณสมบัติของสัตว์แพทย์และสารวัตรตามพระราชบัญญัติ
โรคระบาดสัตว์ พ.ศ. 2558 (2558, 26 มิถุนายน). ราชกิจจานุเบกษา. เล่ม 132 ตอนพิเศษ
147 ง. หน้า 6.
- ประกาศกระทรวงเกษตรและสหกรณ์ เรื่อง กำหนดหลักเกณฑ์ วิธีการ และเงื่อนไขการขายทอดตลาด
ตามพระราชบัญญัติโรคระบาดสัตว์ พ.ศ. 2558 (2559, 26 สิงหาคม). ราชกิจจานุเบกษา. เล่ม 133
ตอนพิเศษ 190 ง. หน้า 1-7.
- ประกาศกระทรวงเกษตรและสหกรณ์ เรื่อง กำหนดอาหารสุกที่ทำ ประกอบ หรือปรุงจากซากสัตว์เป็นซากสัตว์
ตามพระราชบัญญัติโรคระบาดสัตว์ พ.ศ. 2558 (2561, 10 กรกฎาคม). ราชกิจจานุเบกษา.
เล่ม 135 ตอนพิเศษ 162 ง. หน้า 4-6.
- ประกาศกระทรวงเกษตรและสหกรณ์ เรื่อง แต่งตั้งนายทะเบียนตามพระราชบัญญัติโรคระบาดสัตว์ พ.ศ. 2558
(2558, 5 สิงหาคม). ราชกิจจานุเบกษา. เล่ม 132 ตอนพิเศษ 180 ง. หน้า 7.
- ประกาศกระทรวงเกษตรและสหกรณ์ เรื่อง แต่งตั้งสัตวแพทย์ตามพระราชบัญญัติโรคระบาดสัตว์ พ.ศ. 2558
พ.ศ. 2561 (2561, 7 พฤษภาคม). ราชกิจจานุเบกษา. เล่ม 135 ตอนพิเศษ 104 ง. หน้า 1-3.
- ประกาศกระทรวงเกษตรและสหกรณ์ เรื่อง แต่งตั้งสัตวแพทย์ตามพระราชบัญญัติโรคระบาดสัตว์ พ.ศ. 2558
(ฉบับที่ 2) พ.ศ. 2562 (2562, 21 มีนาคม). ราชกิจจานุเบกษา. เล่ม 136 ตอนพิเศษ 70 ง. หน้า 3.

ประกาศกระทรวงเกษตรและสหกรณ์ เรื่อง แต่งตั้งสารวัตรตามพระราชบัญญัติโรคระบาดสัตว์ พ.ศ. 2558
พ.ศ. 2561 (2561, 8 มิถุนายน). ราชกิจจานุเบกษา. เล่ม 135 ตอนพิเศษ 132 ง. หน้า 2-10.

ประกาศกระทรวงเกษตรและสหกรณ์ เรื่อง แต่งตั้งสารวัตรตามพระราชบัญญัติโรคระบาดสัตว์ พ.ศ. 2558
(ฉบับที่ 2) พ.ศ. 2562 (2562, 21 มีนาคม). ราชกิจจานุเบกษา. เล่ม 136 ตอนพิเศษ 70 ง. หน้า 4.

ประกาศกระทรวงเกษตรและสหกรณ์ เรื่อง แต่งตั้งสารวัตรตามพระราชบัญญัติโรคระบาดสัตว์ พ.ศ. 2558
(ฉบับที่ 3) พ.ศ. 2566 (2566, 18 ธันวาคม). ราชกิจจานุเบกษา. เล่ม 140 ตอนพิเศษ 317 ง. หน้า 12.

ประกาศกระทรวงสาธารณสุข (ฉบับที่ 436) พ.ศ. 2565 ออกตามความในพระราชบัญญัติอาหาร พ.ศ. 2522
เรื่อง แต่งตั้งพนักงานเจ้าหน้าที่เพื่อปฏิบัติการตามพระราชบัญญัติอาหาร พ.ศ. 2522
(2565, 7 กันยายน). ราชกิจจานุเบกษา. เล่ม 139 ตอนพิเศษ 209 ง. หน้า 49-60.

ประกาศกรมปศุสัตว์ เรื่อง การขออนุญาต การออกใบอนุญาต วิธีการนำเข้า ส่งออก หรือนำผ่านราชอาณาจักร
ซึ่งสัตว์หรือซากสัตว์ พ.ศ. 2558 (2558, 16 ตุลาคม). ราชกิจจานุเบกษา. เล่ม 132 ตอนพิเศษ 258 ง.
หน้า 9-15.

ประกาศกรมปศุสัตว์ เรื่อง กำหนดท้องที่ ชนิดซากสัตว์ที่ต้องทำเครื่องหมายประจำตัวสัตว์สำหรับซากสัตว์
ลักษณะ การยกเว้นราคา และหลักเกณฑ์ วิธีการ และเงื่อนไขการทำเครื่องหมายประจำตัวสัตว์
สำหรับซากสัตว์ที่นำเข้ามาในราชอาณาจักร พ.ศ. 2559 (2560, 12 มกราคม). ราชกิจจานุเบกษา.
เล่ม 134 ตอนพิเศษ 13 ง. หน้า 9.

ประกาศกรมปศุสัตว์ เรื่อง กำหนดแบบบัตรประจำตัวสัตว์แพทย์และสารวัตรตามพระราชบัญญัติโรคระบาดสัตว์
พ.ศ. 2558 (2558, 5 สิงหาคม). ราชกิจจานุเบกษา. เล่ม 132 ตอนพิเศษ 180 ง. หน้า 8.

ประกาศกรมปศุสัตว์ เรื่อง กำหนดหลักเกณฑ์ และวิธีการทำลายสิ่งของใดๆ ที่มีเชื้อโรคระบาดหรือมีเหตุ
อันควรสงสัยว่ามีเชื้อโรคระบาด พ.ศ. 2558 (2558, 24 ธันวาคม). ราชกิจจานุเบกษา. เล่ม 132
ตอนพิเศษ 341 ง. หน้า 3-6.

ประกาศกรมปศุสัตว์ เรื่อง กำหนดหลักเกณฑ์ และวิธีการในการออกประกาศหาตัวบุคคลซึ่งเป็นเจ้าของ
ผู้นำเข้าหรือผู้นำผ่านราชอาณาจักร ซึ่งสัตว์หรือซากสัตว์ พ.ศ. 2559 (2559, 2 มิถุนายน).
ราชกิจจานุเบกษา. เล่ม 133 ตอนพิเศษ 126 ง. หน้า 12-14.

ประกาศกรมปศุสัตว์ เรื่อง กำหนดหลักเกณฑ์ และวิธีการส่งกลับสัตว์หรือซากสัตว์ กรณีนำเข้าหรือนำผ่าน
ราชอาณาจักรโดยไม่ได้รับใบอนุญาตตามมาตรา 31 หรือไม่ปฏิบัติตามมาตรา 32 หรือมาตรา 33
แห่งพระราชบัญญัติโรคระบาดสัตว์ พ.ศ. 2558 (2559, 22 มกราคม). ราชกิจจานุเบกษา. เล่ม 133
ตอนพิเศษ 18 ง. หน้า 42-43.

ประกาศกรมปศุสัตว์ เรื่อง กำหนดหลักเกณฑ์ วิธีการ และเงื่อนไขการขออนุญาต และการออกใบอนุญาต
การตรวจโรค และการทำลายเชื้อโรคในการนำสัตว์หรือซากสัตว์ไปยังท้องที่จังหวัดอื่น พ.ศ. 2558
(2558, 24 พฤศจิกายน). ราชกิจจานุเบกษา. เล่ม 132 ตอนพิเศษ 307 ง. หน้า 5-11.

ประกาศกรมปศุสัตว์ เรื่อง กำหนดหลักเกณฑ์ วิธีการ และเงื่อนไขในการทำการค้าหรือหากำไรในลักษณะคนกลาง ซึ่งสัตว์หรือซากสัตว์ และการขาย จำหน่าย จ่าย แจก แลกเปลี่ยน หรือมีไว้เพื่อขายซึ่งนำเชื้อสำหรับผสมพันธุ์หรือเอ็มบริโอของสัตว์หรือมีพ่อพันธุ์ของสัตว์เพื่อให้บริการผสมพันธุ์แก่สัตว์ของบุคคลอื่น โดยวิธีธรรมชาติ พ.ศ. 2558 (2558, 3 พฤศจิกายน). ราชกิจจานุเบกษา. เล่ม 132 ตอนพิเศษ 279 ง. หน้า 9-14.

พระราชบัญญัติคลังสินค้า ไซโล และห้องเย็น พ.ศ. 2558 (2558, 27 สิงหาคม). ราชกิจจานุเบกษา. เล่ม 132 ตอนที่ 82 ก. หน้า 1-17.

พระราชบัญญัติป้องกันและปราบปรามการทรมานและการกระทำทำให้บุคคลสูญหาย พ.ศ. 2565 (2565, 25 ตุลาคม). ราชกิจจานุเบกษา. เล่ม 139 ตอนที่ 66 ก. หน้า 43-57.

พระราชบัญญัติโรคระบาดสัตว์ พ.ศ. 2558 (2558, 2 มีนาคม). ราชกิจจานุเบกษา. เล่ม 132 ตอนที่ 14 ก. หน้า 22-41.

พระราชบัญญัติว่าด้วยการปรับเป็นพินัย พ.ศ. 2565 (2565, 25 ตุลาคม). ราชกิจจานุเบกษา. เล่ม 139 ตอนที่ 66 ก. หน้า 22-37.

ระเบียบกระทรวงเกษตรและสหกรณ์ ว่าด้วยการจ่ายเงินสินบนและค่าใช้จ่ายในการดำเนินการ พ.ศ. 2559 (2559, 6 กันยายน). ราชกิจจานุเบกษา. เล่ม 133 ตอนพิเศษ 199 ง. หน้า 1-3.

ระเบียบกรมปศุสัตว์ ว่าด้วยการเข้าไปในสำนักงานหรือสถานประกอบการของผู้รับใบอนุญาตตามมาตรา 24 หรือมาตรา 25 แห่งพระราชบัญญัติโรคระบาดสัตว์ พ.ศ. 2558 พ.ศ. 2558 (2558, 28 กันยายน) ราชกิจจานุเบกษา. เล่ม 132 ตอนพิเศษ 231 ง. หน้า 3-5.

ระเบียบกรมปศุสัตว์ ว่าด้วยการจัดการอย่างอื่นต่อสิ่งที่ศาลสั่งริบ พ.ศ. 2558 (2558, 28 กันยายน) ราชกิจจานุเบกษา. เล่ม 132 ตอนพิเศษ 231 ง. หน้า 1-2.

ระเบียบกรมปศุสัตว์ ว่าด้วยการดำเนินการกับสัตว์หรือซากสัตว์ของกลางที่เป็นโรคระบาดหรือเป็นพาหะของโรคระบาด ซึ่งถูกยึดหรืออายัดไว้ตามกฎหมายว่าด้วยโรคระบาดสัตว์หรือตามกฎหมายอื่น พ.ศ. 2558 (2558, 21 ธันวาคม) ราชกิจจานุเบกษา. เล่ม 132 ตอนพิเศษ 335 ง. หน้า 3-5.

ระเบียบกรมปศุสัตว์ ว่าด้วยการทำลายหรือจัดการโดยวิธีอื่นซึ่งสัตว์หรือซากสัตว์ที่นำเข้าหรือนำผ่านราชอาณาจักร พ.ศ. 2563 (2563, 14 พฤษภาคม) ราชกิจจานุเบกษา. เล่ม 137 ตอนพิเศษ 113 ง. หน้า 4-7.

ระเบียบกรมปศุสัตว์ ว่าด้วยการเปรียบเทียบความผิดตามกฎหมายว่าด้วยโรคระบาดสัตว์ พ.ศ. 2560 (2560, 31 กรกฎาคม) ราชกิจจานุเบกษา. เล่ม 134 ตอนพิเศษ 194 ง. หน้า 1-4.

ระเบียบกรมปศุสัตว์ ว่าด้วยการเปรียบเทียบความผิดตามกฎหมายว่าด้วยโรคระบาดสัตว์ พ.ศ. 2560 (ฉบับที่ 2) พ.ศ. 2562 (2562, 20 ธันวาคม) ราชกิจจานุเบกษา. เล่ม 136 ตอนพิเศษ 310 ง. หน้า 8.

ระเบียบราชการฝ่ายตุลาการศาลยุติธรรม ว่าด้วยแนวปฏิบัติในการออกหมายจับและหมายค้นในคดีอาญา พ.ศ. 2545 (2545, 10 ตุลาคม). ราชกิจจานุเบกษา. เล่ม 119 ตอน 104 ก. หน้า 10-14.

รัฐธรรมนูญแห่งราชอาณาจักรไทย พุทธศักราช 2560. (2560, 6 เมษายน) ราชกิจจานุเบกษา. เล่ม 134
ตอน 40 ก. หน้า 4-14.

วรชัย แส่นสีระ. 2558. หลักเกณฑ์ วิธีการ และเงื่อนไขในการจ่ายเงินสินบนและเงินรางวัล ตอน การจ่ายเงิน
สินบนและเงินรางวัลตามกฎหมายเฉพาะด้าน. วารสารจลนิตี. 12 (1): 159-166.

วิลาลินี สิทธิโสภณ. 2558. การประกอบกิจการคลังสินค้า กิจการไซโลและกิจการห้องเย็น.
แหล่งที่มา :http://www.parliament.go.th/ewtadmin/ewt/elaw_parcy/ewt_dl_link.php?nid=1737.
[25 พฤษภาคม 2566].

สถาบันสุขภาพสัตว์แห่งชาติ กรมปศุสัตว์ กระทรวงเกษตรและสหกรณ์. 2556. คู่มือการเก็บตัวอย่าง.
กรุงเทพมหานคร. 62 หน้า

สมชัย เลิศสุทธีวงศ์. 2560. หลักนิติธรรมกับดุลพินิจในการออกคำสั่งทางปกครอง. เอกสารวิชาการส่วนบุคคล
หลักสูตรหลักนิติธรรมเพื่อประชาธิปไตย รุ่นที่ 5. วิทยาลัยศาลรัฐธรรมนูญ. กรุงเทพมหานคร. 15 หน้า
สุนิติ คงเทพ. 2565. อธิบายพระราชบัญญัติโรคระบาดสัตว์ พ.ศ. 2558. ไอที ออล ดิจิตอล พรีนซ์.
กรุงเทพมหานคร. 406 หน้า.

สุพล เลื่องยลือชากุล และบุญมี สัญญสุจจารี. 2566. สภาพความเป็นไปจากโรคระบาดติดต่อรุนแรง
นำสะพริงกั้วของสุกร (swine highly epizootic and dreadful disease) จนกลายเป็น
โรคคอหิวาต์แอฟริกาในสุกร (African swine fever) ในประเทศไทย. แหล่งที่มา:
<http://www.vet.chula.ac.th/storage/servicefile/1673509295pdf.pdf>.
[4 กันยายน 2566]

วุฒิ วิทิตานนท์. 2553. การสืบสวนคดีอาญา. โรงพิมพ์เดือนตุลา. กรุงเทพมหานคร. 102 หน้า
อนุชิต องค์กรบิลย์. 2560. อำนาจยึดและอายัดของพนักงานสอบสวนตามประมวลกฎหมายวิธีพิจารณาความอาญา.
วิทยานิพนธ์นิติศาสตร์มหาบัณฑิต สาขาวิชานิติศาสตร์. คณะนิติศาสตร์ปริธี พนมยงค์
มหาวิทยาลัยธุรกิจบัณฑิต. กรุงเทพมหานคร. 119 หน้า.

อริยพร โพธิ์ใส. 2564. โทษปรับเป็นพินัย : มาตรการใหม่แทนการลงโทษทางอาญา. วารสารจลนิตี.
18 (3): 125-131.

Cool Innotech. 2563. ประเภทของห้องเย็น. แหล่งที่มา: <http://www.coolinnotech.com/type-coldroom>.
[4 กันยายน 2566]

ภาคผนวก ก

1. พระราชบัญญัติโรคระบาดสัตว์ พ.ศ. 2558
2. กฎกระทรวง การนำเข้า ส่งออก หรือนำผ่านราชอาณาจักรซึ่งสัตว์หรือซากสัตว์ พ.ศ. 2563
3. ระเบียบกระทรวงเกษตรและสหกรณ์ ว่าด้วยการจ่ายเงินสินบนและค่าใช้จ่ายในการดำเนินการ พ.ศ. 2559
4. ประกาศกระทรวงเกษตรและสหกรณ์ เรื่อง กำหนดคุณสมบัติของสัตว์แพทย์และสารวัตรตามพระราชบัญญัติโรคระบาดสัตว์ พ.ศ. 2558
5. ประกาศกระทรวงเกษตรและสหกรณ์ เรื่อง แต่งตั้งนายทะเบียนตามพระราชบัญญัติโรคระบาดสัตว์ พ.ศ. 2558
6. ประกาศกระทรวงเกษตรและสหกรณ์ เรื่อง กำหนดหลักเกณฑ์ วิธีการ และเงื่อนไขการขายทอดตลาดตามพระราชบัญญัติโรคระบาดสัตว์ พ.ศ. 2558
7. ประกาศกระทรวงเกษตรและสหกรณ์ เรื่อง แต่งตั้งสัตวแพทย์ตามพระราชบัญญัติโรคระบาดสัตว์ พ.ศ. 2558 พ.ศ. 2561
8. ประกาศกระทรวงเกษตรและสหกรณ์ เรื่อง แต่งตั้งสัตวแพทย์ตามพระราชบัญญัติโรคระบาดสัตว์ พ.ศ. 2558 (ฉบับที่ 2) พ.ศ. 2562
9. ประกาศกระทรวงเกษตรและสหกรณ์ เรื่อง แต่งตั้งสารวัตรตามพระราชบัญญัติโรคระบาดสัตว์ พ.ศ. 2558 พ.ศ. 2561
10. ประกาศกระทรวงเกษตรและสหกรณ์ เรื่อง แต่งตั้งสารวัตรตามพระราชบัญญัติโรคระบาดสัตว์ พ.ศ. 2558 (ฉบับที่ 2) พ.ศ. 2562
11. ประกาศกระทรวงเกษตรและสหกรณ์ เรื่อง แต่งตั้งสารวัตรตามพระราชบัญญัติโรคระบาดสัตว์ พ.ศ. 2558 (ฉบับที่ 3) พ.ศ. 2566
12. ประกาศกระทรวงเกษตรและสหกรณ์ เรื่อง กำหนดอาหารสุกที่ทำ ประกอบ หรือปรุงจากซากสัตว์เป็นซากสัตว์ตามพระราชบัญญัติโรคระบาดสัตว์ พ.ศ. 2558 พ.ศ. 2561
13. ระเบียบกรมปศุสัตว์ ว่าด้วยการจัดการอย่างอื่นต่อสิ่งที่ศาลสั่งริบ พ.ศ. 2558
14. ระเบียบกรมปศุสัตว์ ว่าด้วยการเข้าไปในสำนักงานหรือสถานประกอบการของผู้รับใบอนุญาตตามมาตรา 24 หรือมาตรา 25 แห่งพระราชบัญญัติโรคระบาดสัตว์ พ.ศ. 2558 พ.ศ. 2558
15. ระเบียบกรมปศุสัตว์ ว่าด้วยการดำเนินการกับสัตว์หรือซากสัตว์ของกลางที่เป็นโรคระบาดหรือเป็นพาหะของโรคระบาดซึ่งถูกยึดหรืออายัดไว้ตามกฎหมายว่าด้วยโรคระบาดสัตว์หรือตามกฎหมายอื่น พ.ศ. 2558
16. ระเบียบกรมปศุสัตว์ ว่าด้วยการเปรียบเทียบความผิดตามกฎหมายว่าด้วยโรคระบาดสัตว์ พ.ศ. 2560
17. ระเบียบกรมปศุสัตว์ ว่าด้วยการทำลายหรือจัดการโดยวิธีอื่นซึ่งสัตว์หรือซากสัตว์ที่นำเข้าหรือนำผ่านราชอาณาจักร พ.ศ. 2563
18. ประกาศกรมปศุสัตว์ เรื่อง กำหนดแบบบัตรประจำตัวสัตวแพทย์และสารวัตรตามพระราชบัญญัติโรคระบาดสัตว์ พ.ศ. 2558
19. ประกาศกรมปศุสัตว์ เรื่อง การขออนุญาต การออกใบอนุญาต วิธีการนำเข้า ส่งออก หรือนำผ่านราชอาณาจักรซึ่งสัตว์หรือซากสัตว์ พ.ศ. 2558

20. ประกาศกรมปศุสัตว์ เรื่อง กำหนดหลักเกณฑ์ วิธีการ และเงื่อนไขในการทำการค้าหรือหากำไรในลักษณะคนกลางซึ่งสัตว์หรือซากสัตว์ และการขาย จำหน่าย จ่าย แจก แลกเปลี่ยน หรือมีไว้เพื่อขายซึ่งนำเชื้อสำหรับผสมพันธุ์หรือเอ็มบริโอของสัตว์หรือมีพ่อพันธุ์ของสัตว์เพื่อให้บริการผสมพันธุ์แก่สัตว์ของบุคคลอื่น โดยวิธีธรรมชาติ พ.ศ. 2558
21. ประกาศกรมปศุสัตว์ เรื่อง กำหนดหลักเกณฑ์ วิธีการ และเงื่อนไขในการการขออนุญาต และการออกใบอนุญาต การตรวจโรค และทำลายเชื้อโรคในการนำสัตว์หรือซากสัตว์ยังท้องที่จังหวัดอื่น พ.ศ. 2558
22. ประกาศกรมปศุสัตว์ เรื่อง กำหนดหลักเกณฑ์ และวิธีการทำลายสิ่งของใดๆ ที่มีเชื้อโรคระบาด หรือมีเหตุอันควรสงสัยว่ามีเชื้อโรคระบาด พ.ศ. 2558
23. ประกาศกรมปศุสัตว์ เรื่อง กำหนดหลักเกณฑ์ และวิธีการส่งกลับสัตว์หรือซากสัตว์ กรณีนำเข้าหรือนำผ่านราชอาณาจักรโดยไม่ได้รับใบอนุญาตตามมาตรา 31 หรือไม่ปฏิบัติตามมาตรา 32 หรือมาตรา 33 แห่งพระราชบัญญัติโรคระบาดสัตว์ พ.ศ. 2558
24. ประกาศกรมปศุสัตว์ เรื่อง กำหนดหลักเกณฑ์ และวิธีการในการออกประกาศหาตัวบุคคลซึ่งเป็นเจ้าของผู้นำเข้าหรือผู้นำผ่านราชอาณาจักร ซึ่งสัตว์หรือซากสัตว์ พ.ศ. 2559
25. ประกาศกรมปศุสัตว์ เรื่อง กำหนดท้องที่ ชนิดซากสัตว์ที่ต้องทำเครื่องหมายประจำตัวสัตว์สำหรับซากสัตว์ ลักษณะ การยกเว้นราคา และหลักเกณฑ์ วิธีการ และเงื่อนไขการทำเครื่องหมายประจำตัวสัตว์สำหรับซากสัตว์ที่นำเข้ามาในราชอาณาจักร พ.ศ. 2559



พระราชบัญญัติ
โรคระบาดสัตว์
พ.ศ. ๒๕๕๘

ภูมิพลอดุลยเดช ป.ร.

ให้ไว้ ณ วันที่ ๒๕ กุมภาพันธ์ พ.ศ. ๒๕๕๘
เป็นปีที่ ๗๐ ในรัชกาลปัจจุบัน

พระบาทสมเด็จพระปรมินทรมหาภูมิพลอดุลยเดช มีพระบรมราชโองการโปรดเกล้าฯ ให้ประกาศว่า

โดยที่เป็นการสมควรปรับปรุงกฎหมายว่าด้วยโรคระบาดสัตว์

จึงทรงพระกรุณาโปรดเกล้าฯ ให้ตราพระราชบัญญัติขึ้นไว้โดยคำแนะนำและยินยอมของ
สภานิติบัญญัติแห่งชาติ ดังต่อไปนี้

มาตรา ๑ พระราชบัญญัตินี้เรียกว่า “พระราชบัญญัติโรคระบาดสัตว์ พ.ศ. ๒๕๕๘”

มาตรา ๒ พระราชบัญญัตินี้ให้ใช้บังคับตั้งแต่วันถัดจากวันประกาศในราชกิจจานุเบกษา
เป็นต้นไป

มาตรา ๓ ให้ยกเลิก

(๑) พระราชบัญญัติโรคระบาดสัตว์ พ.ศ. ๒๔๙๙

(๒) พระราชบัญญัติโรคระบาดสัตว์ (ฉบับที่ ๒) พ.ศ. ๒๕๔๒

มาตรา ๔ ในพระราชบัญญัตินี้

“สัตว์” หมายความว่า

(๑) ช้าง ม้า โค กระบือ ลา ล่อ แพะ แกะ กวาง สุนัข หมูป่า สุนัข แมว กระจง ลิง ชะนี
และให้หมายความรวมถึงน้ำเชื้อสำหรับผสมพันธุ์และเอ็มบริโอของสัตว์เหล่านี้ด้วย

(๒) สัตว์ปีกจำพวกนก ไก่ เป็ด ห่าน และให้หมายความรวมถึงน้ำเชื้อสำหรับผสมพันธุ์และไข่
สำหรับใช้ทำพันธุ์ด้วย

(๓) สัตว์ชนิดอื่นตามที่รัฐมนตรีประกาศกำหนด และให้หมายความรวมถึงน้ำเชื้อสำหรับผสมพันธุ์ เอ็มบริโอ และไข่สำหรับใช้ทำพันธุ์ของสัตว์ชนิดนั้นด้วย

“เอ็มบริโอ” หมายความว่า ตัวอ่อนของสัตว์ที่ยังไม่เจริญเติบโตจนถึงขั้นที่มีอวัยวะ และยังไม่ฝังตัว ที่ผนังมดลูกของสัตว์นั้น

“ซากสัตว์” หมายความว่า ร่างกายหรือส่วนของร่างกายสัตว์ที่ตายแล้ว สิ่งใด ๆ ที่ได้จากสัตว์ ที่มีชีวิตหรือสัตว์ที่ตายแล้ว และให้หมายความรวมถึงอาหารสุกที่ทำ ประกอบ หรือปรุงจากซากสัตว์ หรือสิ่งประดิษฐ์สำเร็จรูปที่ทำจากซากสัตว์ตามที่รัฐมนตรีประกาศกำหนด

“โรคระบาด” หมายความว่า กาฬโรคเปิด โรคไข้หวัดนก โรคเซลล์โมเนลลา โรคทริคิเนลลา โรคนิวคาสเซิล โรคบรูเซลลา โรคปากและเท้าเปื่อย โรคพิษสุนัขบ้า โรครินเดอร์เปสต์ โรคเลปโทสไปรา โรคโลหิตจางติดเชื้อในม้า โรควัวบ้า โรคสมองอักเสบนิปาห์ โรคอหิวาต์สุกร โรคแอนแทรกซ์ โรคเฮโมรายิกเซปติซีเมีย วัณโรค และโรคอื่นตามที่รัฐมนตรีประกาศกำหนด

“พาหะของโรคระบาด” หมายความว่า

(๑) สัตว์ซึ่งไม่ปรากฏอาการของโรคระบาดแต่มีเชื้อโรคระบาด หรือมีเหตุอันควรสงสัยว่าได้รับเชื้อโรคระบาด ซึ่งอาจติดต่อคนหรือสัตว์อื่นได้

(๒) ซากสัตว์ของสัตว์ที่เป็นโรคระบาดหรือของสัตว์ตาม (๑)

(๓) ซากสัตว์ที่มีเหตุอันควรสงสัยว่ามีเชื้อโรคระบาด

“เขตควบคุมโรคระบาด” หมายความว่า ท้องที่ที่ดำเนินการป้องกันและควบคุมมิให้มีโรคระบาด หรือเชื้อโรคระบาดชนิดหนึ่งหรือหลายชนิด เพื่อกำหนดเป็นเขตปลอดโรคระบาด

“เขตปลอดโรคระบาด” หมายความว่า เขตควบคุมโรคระบาดที่สามารถควบคุมมิให้มีโรคระบาด หรือเชื้อโรคระบาดชนิดหนึ่งหรือหลายชนิดในสัตว์หรือซากสัตว์

“เขตกั้นชนโรคระบาด” หมายความว่า ท้องที่ที่ดำเนินการป้องกันและควบคุมมิให้โรคระบาด หรือเชื้อโรคระบาดชนิดหนึ่งหรือหลายชนิดแพร่กระจายเข้าเขตปลอดโรคระบาดหรือเข้าในราชอาณาจักร

“เครื่องหมายประจำตัวสัตว์” หมายความว่า เครื่องหมายซึ่งพนักงานเจ้าหน้าที่ สารวัตร หรือสัตวแพทย์ทำหรือสั่งให้เจ้าของทำไว้ที่ตัวสัตว์หรือซากสัตว์ หรือยานพาหนะ อาคารสถานที่ ภาชนะ สิ่งห่อหุ้มหรือกักขัง เพื่อประโยชน์ในการจำแนกหรือตรวจสอบสัตว์หรือซากสัตว์

“เจ้าของ” หมายความว่า เจ้าของกรรมสิทธิ์และผู้ครอบครอง ในกรณีของสัตว์หากไม่ปรากฏเจ้าของ หรือไม่สามารถหาเจ้าของได้ ให้หมายความรวมถึงผู้เลี้ยง ผู้ให้ที่อยู่อาศัยและผู้ควบคุมสัตว์ด้วย

“ด่านกักกันสัตว์” หมายความว่า ที่สำหรับกักสัตว์หรือซากสัตว์เพื่อตรวจโรคระบาดตามที่อธิบดีประกาศกำหนด

“อายัด” หมายความว่า ห้ามจำหน่าย จ่าย โอนหรือเคลื่อนย้าย

“สัตว์แพทย์” หมายความว่า

(๑) นายสัตวแพทย์และสัตวแพทย์ของกรมปศุสัตว์

(๒) ผู้ซึ่งรัฐมนตรีแต่งตั้งให้เป็นสัตวแพทย์เพื่อปฏิบัติการตามพระราชบัญญัตินี้ และต้องมีคุณสมบัติตามที่รัฐมนตรีประกาศกำหนด

“สารวัตร” หมายความว่า ผู้ซึ่งรัฐมนตรีแต่งตั้งให้เป็นสารวัตรเพื่อปฏิบัติการตามพระราชบัญญัตินี้ และต้องมีคุณสมบัติตามที่รัฐมนตรีประกาศกำหนด

“นายทะเบียน” หมายความว่า ผู้ซึ่งรัฐมนตรีแต่งตั้งให้เป็นนายทะเบียน

“พนักงานเจ้าหน้าที่” หมายความว่า ผู้ซึ่งรัฐมนตรีแต่งตั้งเพื่อปฏิบัติการตามพระราชบัญญัตินี้

“ผู้ว่าราชการจังหวัด” หมายความว่า ผู้ว่าราชการกรุงเทพมหานคร

“อธิบดี” หมายความว่า อธิบดีกรมปศุสัตว์

“รัฐมนตรี” หมายความว่า รัฐมนตรีผู้รักษาการตามพระราชบัญญัตินี้

มาตรา ๕ ให้รัฐมนตรีว่าการกระทรวงเกษตรและสหกรณ์รักษาการตามพระราชบัญญัตินี้ และให้มีอำนาจแต่งตั้งพนักงานเจ้าหน้าที่ นายทะเบียน สารวัตร และสัตวแพทย์ ออกกฎกระทรวง กำหนดค่าธรรมเนียมไม่เกินอัตราท้ายพระราชบัญญัตินี้ ยกเว้นค่าธรรมเนียม และกำหนดกิจการอื่น กับออกประกาศและระเบียบเพื่อปฏิบัติการตามพระราชบัญญัตินี้

กฎกระทรวง ประกาศและระเบียบนั้น เมื่อได้ประกาศในราชกิจจานุเบกษาแล้วให้ใช้บังคับได้

มาตรา ๖ ให้อธิบดีมีอำนาจออกประกาศและระเบียบเพื่อปฏิบัติการตามพระราชบัญญัตินี้ ประกาศและระเบียบนั้น เมื่อได้ประกาศในราชกิจจานุเบกษาแล้วให้ใช้บังคับได้

หมวด ๑

การป้องกันและควบคุมโรคระบาด

ส่วนที่ ๑

บททั่วไป

มาตรา ๗ เพื่อประโยชน์ในการป้องกันและควบคุมโรคระบาด ให้เจ้าของสัตว์ ดังต่อไปนี้ ปฏิบัติตามระบบการป้องกันและควบคุมโรคระบาด

(๑) ช้าง ม้า โค กระบือ แพะ แกะ กวาง สุกร หมูป่า

(๒) สุนัข แมว

(๓) นก ไก่ เป็ด ห่าน

(๔) สัตว์ชนิดอื่นตามที่รัฐมนตรีประกาศกำหนด

ระบบการป้องกันและควบคุมโรคระบาดตามวรรคหนึ่ง ให้เป็นไปตามหลักเกณฑ์ วิธีการและเงื่อนไขที่กำหนดในกฎกระทรวง ทั้งนี้ ในกฎกระทรวงดังกล่าวให้คำนึงถึงความเหมาะสมเกี่ยวกับสภาพของสัตว์ และวัตถุประสงค์ของการเลี้ยงสัตว์แต่ละชนิด

มาตรา ๘ เพื่อประโยชน์ในการป้องกันและควบคุมโรคระบาด ให้เจ้าของสัตว์หรือซากสัตว์ ดังต่อไปนี้ ปฏิบัติตามหลักเกณฑ์ วิธีการและเงื่อนไขที่อธิบดีประกาศกำหนดจำนวนสัตว์หรือซากสัตว์ ลักษณะของยานพาหนะและอุปกรณ์ในการเคลื่อนย้ายสัตว์หรือซากสัตว์

(๑) ช้าง ม้า โค กระบือ แพะ แกะ กวาง สุกร หมูป่า

(๒) นก ไก่ เป็ด ห่าน รวมถึงไข่สำหรับใช้ทำพันธุ์

(๓) ซากสัตว์ของสัตว์ตาม (๑) หรือ (๒)

(๔) สัตว์หรือซากสัตว์ชนิดอื่นตามที่รัฐมนตรีประกาศกำหนด

มาตรา ๙ ในท้องที่ใดเมื่ออธิบดีเห็นสมควรให้มีการป้องกันและควบคุมโรคระบาดในสัตว์ชนิดใด ให้อธิบดีประกาศกำหนดให้ท้องที่นั้นทั้งหมดหรือบางส่วนของท้องที่ต้องมีการทำเครื่องหมายประจำตัวสัตว์ สำหรับสัตว์หรือซากสัตว์ชนิดนั้น

การทำเครื่องหมายประจำตัวสัตว์ ลักษณะ ราคาและการยกเว้นราคาเครื่องหมายประจำตัวสัตว์ และการดำเนินการก่อนหรือหลังการทำเครื่องหมายประจำตัวสัตว์ ให้เป็นไปตามหลักเกณฑ์ วิธีการและเงื่อนไข ที่อธิบดีประกาศกำหนด

ในกรณีที่ประกาศตามวรรคสองกำหนดให้เจ้าของสัตว์หรือซากสัตว์มีหน้าที่ทำเครื่องหมาย ประจำตัวสัตว์ หรือดำเนินการก่อนหรือหลังการทำเครื่องหมายประจำตัวสัตว์ ให้เจ้าของสัตว์หรือซากสัตว์ ปฏิบัติให้เป็นไปตามประกาศดังกล่าว

มาตรา ๑๐ ห้ามมิให้ผู้ใด

(๑) ทำเครื่องหมายประจำตัวสัตว์ปลอม หรือแปลงหรือแก้ไขเครื่องหมายประจำตัวสัตว์ที่แท้จริง เพื่อให้เข้าใจว่าเป็นเครื่องหมายประจำตัวสัตว์ตามพระราชบัญญัตินี้

(๒) ใช้เครื่องหมายประจำตัวสัตว์ปลอม หรือเครื่องหมายประจำตัวสัตว์ที่มีการแปลงหรือแก้ไข

(๓) ทำลายเครื่องหมายประจำตัวสัตว์ ใช้หรือยินยอมให้ผู้อื่นใช้เครื่องหมายประจำตัวสัตว์ เพื่อให้เกิดความเข้าใจผิดในการจำแนกหรือตรวจสอบสัตว์หรือซากสัตว์

มาตรา ๑๑ ให้เจ้าของสัตว์แจ้งต่อพนักงานเจ้าหน้าที่ สารวัตร หรือสัตวแพทย์ ภายในเวลา สิบสองชั่วโมงนับแต่เวลาที่ทราบว่ามีสัตว์ป่วยหรือตาย เมื่อมีกรณี ดังต่อไปนี้

(๑) มีสัตว์ป่วยหรือตายโดยรู้ว่าเป็นโรคระบาด

(๒) มีสัตว์ป่วยหรือตายโดยไม่รู้สาเหตุ

(๓) ในหมู่บ้านเดียวกัน หรือบริเวณใกล้เคียงกัน มีสัตว์ป่วยหรือตายมีอาการคล้ายคลึงกัน ในระยะเวลาห่างกันไม่เกินเจ็ดวัน

การแจ้งและการดำเนินการกับสัตว์ป่วยหรือตายตามวรรคหนึ่ง และการกำหนดชนิด จำนวน และลักษณะการป่วยหรือตายของสัตว์ตาม (๒) และ (๓) ให้เป็นไปตามที่อธิบดีประกาศกำหนด

เมื่อมีสัตว์ตามวรรคหนึ่งป่วย ให้เจ้าของสัตว์ควบคุมสัตว์ป่วยทั้งหมดไว้ภายในบริเวณที่สัตว์อยู่ และห้ามมิให้เจ้าของสัตว์หรือบุคคลอื่นใดเคลื่อนย้ายสัตว์ป่วยไปจากบริเวณนั้น เมื่อมีสัตว์ตามวรรคหนึ่งตาย

ให้เจ้าของสัตว์ควบคุมซากสัตว์นั้นให้คงอยู่ ณ ที่ที่สัตว์นั้นตายและห้ามมิให้เจ้าของสัตว์หรือบุคคลอื่นใดเคลื่อนย้าย ขำแหละ หรือกระทำการอื่นใดแก่ซากสัตว์นั้น เว้นแต่มีการดำเนินการกับสัตว์ป่วยหรือตายตามที่อธิบดีประกาศกำหนดตามวรรคสอง หรือสัตวแพทย์ได้ตรวจพิสูจน์แล้วว่าสัตว์นั้นมีได้ป่วยหรือตายโดยโรคระบาด หรือสัตวแพทย์สั่งเป็นอย่างอื่น

มาตรา ๑๒ เมื่อได้มีการแจ้งตามมาตรา ๑๑ หรือมีเหตุอันควรสงสัยว่ามีสัตว์ป่วยหรือตายโดยโรคระบาด พนักงานเจ้าหน้าที่ หรือสารวัตรมีอำนาจออกคำสั่งเป็นหนังสือให้เจ้าของสัตว์จัดการดังต่อไปนี้

- (๑) กักขัง แยก หรือย้ายสัตว์ป่วยหรือสงสัยว่าป่วยไว้ในเขตตามวิธีการที่กำหนด
- (๒) ฝัง หรือเผาซากสัตว์นั้น ณ ที่ที่กำหนด ถ้าการฝังหรือเผาไม่อาจทำได้ให้ทำลายโดยวิธีอื่นตามที่เห็นสมควร
- (๓) กักขัง แยก หรือย้ายสัตว์ที่อยู่ร่วมฝูงหรือเคยอยู่ร่วมฝูงกับสัตว์ที่ป่วยหรือสงสัยว่าป่วยหรือตายไว้ในเขตตามวิธีการที่กำหนด

มาตรา ๑๓ เมื่อได้มีการแจ้งตามมาตรา ๑๑ หรือตรวจพบ หรือมีเหตุอันควรสงสัยว่ามีสัตว์ป่วยหรือตายโดยโรคระบาด นอกจากสัตวแพทย์มีอำนาจตามมาตรา ๔๐ แล้ว ให้มีอำนาจตรวจสัตว์หรือซากสัตว์ รวมทั้งออกคำสั่งเป็นหนังสือให้เจ้าของสัตว์หรือซากสัตว์จัดการ ดังต่อไปนี้

- (๑) กักขัง แยก หรือย้ายสัตว์ป่วยหรือสงสัยว่าป่วยไว้ในเขตตามวิธีการที่กำหนด หรือให้ได้รับการรักษาตามที่เห็นสมควร
- (๒) ฝัง หรือเผาซากสัตว์นั้นทั้งหมดหรือแต่บางส่วน ณ ที่ที่กำหนด ถ้าการฝังหรือเผาไม่อาจทำได้ให้ทำลายโดยวิธีอื่นตามที่เห็นสมควร
- (๓) กักขัง แยก หรือย้ายสัตว์ที่อยู่ร่วมฝูงหรือเคยอยู่ร่วมฝูงกับสัตว์ที่ป่วยหรือสงสัยว่าป่วยหรือตายไว้ในเขตตามวิธีการที่กำหนด หรือให้ได้รับการป้องกันโรคระบาดตามที่เห็นสมควร

(๔) ทำลายสัตว์ที่เป็นโรคระบาดหรือมีเหตุอันควรสงสัยว่าเป็นโรคระบาด หรือสัตว์หรือซากสัตว์ที่เป็นพาหะของโรคระบาด ตามหลักเกณฑ์และวิธีการที่อธิบดีประกาศกำหนด ทั้งนี้ ให้ชดใช้ราคาแก่เจ้าของสัตว์หรือซากสัตว์ไม่ต่ำกว่าสามในสี่ของราคาสัตว์หรือซากสัตว์ซึ่งอาจขายได้ในตลาดท้องที่ก่อนเกิดโรคระบาด ตามหลักเกณฑ์และวิธีการที่กำหนดในกฎกระทรวง เว้นแต่กรณีที่เจ้าของสัตว์หรือซากสัตว์ได้จงใจกระทำความผิดต่อบทบัญญัติแห่งพระราชบัญญัตินี้

- (๕) กำจัดเชื้อโรคที่อาหารสัตว์หรือซากสัตว์ที่เป็นพาหะของโรคระบาดตามวิธีการที่กำหนด
- (๖) ทำความสะอาดและทำลายเชื้อโรคระบาดในที่ที่มีเชื้อโรคระบาดหรือสงสัยว่ามีเชื้อโรคระบาดตามวิธีการที่กำหนด

มาตรา ๑๔ เมื่อมีสัตว์ที่ไม่ปรากฏเจ้าของป่วยหรือตายในที่ดินของบุคคลใดโดยรู้ว่าเป็นโรคระบาดหรือโดยไม่รู้สาเหตุ ให้เจ้าของที่ดินนั้นมีหน้าที่แจ้งต่อพนักงานเจ้าหน้าที่ สารวัตร หรือสัตวแพทย์

ภายในเวลาสิบสองชั่วโมงนับแต่เวลาที่ทราบว่ามีสัตว์ป่วยหรือตาย และให้นำความในมาตรา ๑๑ วรรคสอง มาใช้บังคับกับเจ้าของที่ดินด้วยโดยอนุโลม

ห้ามมิให้บุคคลใดเคลื่อนย้าย ซ้ำแหละ หรือกระทำการอื่นใดแก่สัตว์หรือซากสัตว์ตามวรรคหนึ่ง เว้นแต่มีการดำเนินการกับสัตว์ป่วยหรือตายตามที่อธิบดีประกาศกำหนดตามมาตรา ๑๑ วรรคสอง หรือสัตวแพทย์ได้ตรวจพิสูจน์แล้วว่าสัตว์นั้นมีได้ป่วยหรือตายโดยโรคระบาด หรือสัตวแพทย์สั่งเป็นอย่างอื่น

ในกรณีที่สัตว์หรือซากสัตว์ตามวรรคหนึ่ง เป็นโรคระบาดหรือมีเหตุอันควรสงสัยว่าเป็นโรคระบาด ให้สัตวแพทย์ทำลายสัตว์หรือซากสัตว์นั้น และสัตว์หรือซากสัตว์อื่นที่เป็นพาหะของโรคระบาด หรือจัดการโดยวิธีอื่นตามที่เห็นสมควรเพื่อป้องกันมิให้โรคระบาดแพร่กระจายต่อไป

เมื่อปรากฏเจ้าของสัตว์ในภายหลัง ให้กรมปศุสัตว์หรือเจ้าของที่ดินมีสิทธิเรียกร้องค่าใช้จ่ายที่จำเป็นเท่าที่จ่ายจริงจากเจ้าของสัตว์ได้ตามหลักเกณฑ์และวิธีการที่อธิบดีประกาศกำหนด

มาตรา ๑๕ เมื่อพนักงานเจ้าหน้าที่ สार्वत्र หรือสัตวแพทย์ได้รับแจ้งหรือตรวจพบว่ามีสัตว์ป่วยหรือตายโดยรู้ว่าเป็นโรคระบาดหรือโดยไม่รู้สาเหตุในที่สาธารณะ หรือในที่ที่ไม่ปรากฏเจ้าของ พนักงานเจ้าหน้าที่ สार्वत्र หรือสัตวแพทย์มีอำนาจกับสัตว์ที่ป่วยหรือตายนั้นไว้ตามที่เห็นสมควรภายในบริเวณนั้น

ห้ามมิให้บุคคลใดเคลื่อนย้าย ซ้ำแหละ หรือกระทำการอื่นใดแก่สัตว์หรือซากสัตว์ตามวรรคหนึ่ง จนกว่าสัตวแพทย์ได้ตรวจพิสูจน์แล้วว่าสัตว์นั้นมีได้ป่วยหรือตายโดยโรคระบาดหรือสัตวแพทย์สั่งเป็นอย่างอื่น

ในกรณีที่สัตว์หรือซากสัตว์ตามวรรคหนึ่ง เป็นโรคระบาดหรือมีเหตุอันควรสงสัยว่าเป็นโรคระบาด ให้สัตวแพทย์ทำลายสัตว์หรือซากสัตว์นั้น และสัตว์หรือซากสัตว์อื่นที่เป็นพาหะของโรคระบาด หรือจัดการโดยวิธีอื่นตามที่เห็นสมควรเพื่อป้องกันมิให้โรคระบาดแพร่กระจายต่อไป

เมื่อปรากฏเจ้าของสัตว์ในภายหลัง ให้กรมปศุสัตว์มีสิทธิเรียกร้องค่าใช้จ่ายที่จำเป็นเท่าที่จ่ายจริงจากเจ้าของสัตว์ได้ตามหลักเกณฑ์และวิธีการที่อธิบดีประกาศกำหนด

มาตรา ๑๖ ห้ามมิให้บุคคลใดขูดซากสัตว์ที่ฝังไว้แล้วตามบทบัญญัติแห่งพระราชบัญญัตินี้ เว้นแต่ได้รับอนุญาตเป็นหนังสือจากสัตวแพทย์ หรือเป็นการดำเนินการโดยสัตวแพทย์

ส่วนที่ ๒

เขตปลอดโรคระบาด

มาตรา ๑๗ ในท้องที่ใดเมื่อรัฐมนตรีเห็นสมควรให้มีการป้องกันการเกิดโรคระบาดโรคใดในสัตว์ชนิดใด ให้รัฐมนตรีประกาศกำหนดท้องที่นั้นทั้งหมดหรือบางส่วนเป็นเขตปลอดโรคระบาด หรือเขตกันชนโรคระบาดสำหรับโรคนั้นในสัตว์ชนิดนั้น และให้ระบุนิคมของสัตว์และซากสัตว์ที่ห้ามเคลื่อนย้ายไว้ในประกาศด้วย

ก่อนการประกาศกำหนดให้ท้องที่ใดเป็นเขตปลอดโรคระบาดตามวรรคหนึ่ง ให้รัฐมนตรีประกาศกำหนดท้องที่นั้นเป็นเขตควบคุมโรคระบาด และให้ระบุนิคมของสัตว์และโรคระบาด รวมทั้งชนิดของสัตว์และซากสัตว์ที่ห้ามเคลื่อนย้ายไว้ในประกาศด้วย

เมื่อได้ประกาศเป็นเขตควบคุมโรคระบาดตามวรรคสองแล้ว ให้อธิบดีประกาศกำหนดหลักเกณฑ์วิธีการและเงื่อนไขเพื่อให้มีการประกาศเป็นเขตปลอดโรคระบาด

มาตรา ๑๘ เมื่อได้ประกาศเขตควบคุมโรคระบาด เขตปลอดโรคระบาด หรือเขตกักกันโรคระบาด ตามมาตรา ๑๗ แล้ว ห้ามมิให้ผู้ใดเคลื่อนย้ายสัตว์หรือซากสัตว์ตามที่ระบุในประกาศดังกล่าวเข้าไปหรือผ่านเขตนั้น เว้นแต่ได้รับอนุญาตเป็นหนังสือจากอธิบดีหรือสัตวแพทย์ซึ่งอธิบดีมอบหมายทุกครั้งที่มีการเคลื่อนย้าย

มาตรา ๑๙ ภายในเขตควบคุมโรคระบาด เขตปลอดโรคระบาดหรือเขตกักกันโรคระบาด ถ้าปรากฏว่ามีโรคระบาด หรือมีเหตุอันควรสงสัยว่ามีโรคระบาด สัตวแพทย์จะประกาศเขตโรคระบาดชั่วคราว ตามมาตรา ๒๐ หรือผู้ว่าราชการจังหวัดจะประกาศเขตโรคระบาดหรือเขตเฝ้าระวังโรคระบาดตามมาตรา ๒๑ แล้วแต่กรณี ก็ได้

เมื่อสามารถควบคุมโรคระบาดนั้นในเขตโรคระบาดได้ หรือไม่มีเหตุอันควรสงสัยว่ามีโรคระบาดนั้น ในเขตเฝ้าระวังโรคระบาด แล้วแต่กรณี ให้ผู้ว่าราชการจังหวัดสั่งยกเลิกประกาศเขตโรคระบาดหรือเขตเฝ้าระวังโรคระบาดตามวรรคหนึ่งโดยเร็ว และปิดประกาศให้ประชาชนในท้องถิ่นนั้นทราบ ในกรณีที่เขตดังกล่าวเคยเป็นเขตปลอดโรคระบาดตามมาตรา ๑๗ วรรคหนึ่ง ให้ถือว่าเขตนั้นเป็นเขตควบคุมโรคระบาดตามมาตรา ๑๗ วรรคสอง

ส่วนที่ ๓

เขตโรคระบาด

มาตรา ๒๐ ในกรณีที่สัตวแพทย์เห็นว่า โรคระบาดที่ตรวจพบในท้องที่ที่รับผิดชอบจะระบาดออกไป หรือท้องที่อื่นที่ติดต่อกับท้องที่นั้นจะระบาดเข้ามา และท้องที่ที่รับผิดชอบนั้นยังไม่มีประกาศให้เป็นเขตโรคระบาด หรือเขตเฝ้าระวังโรคระบาดตามมาตรา ๒๑ ให้สัตวแพทย์มีอำนาจประกาศกำหนดเขตโรคระบาดชั่วคราวในท้องที่ที่รับผิดชอบมีรัศมีไม่เกินห้ากิโลเมตรจากที่ที่ตรวจพบโรคระบาดนั้น และให้ระบุนิตของสัตว์และโรคระบาด รวมทั้งสัตว์และซากสัตว์ที่ห้ามเคลื่อนย้ายไว้ในประกาศด้วย

ประกาศตามวรรคหนึ่ง ให้ใช้บังคับได้สามสิบวันนับแต่วันประกาศและให้ปิดไว้ ณ สำนักงานเขต ที่ว่าการอำเภอ ที่ทำการองค์การบริหารส่วนตำบล สำนักงานเทศบาล ที่ทำการกำนัน ที่ทำการผู้ใหญ่บ้าน และที่ชุมนุมชนภายในท้องที่นั้น

มาตรา ๒๑ ในท้องที่จังหวัดใดมีหรือสงสัยว่ามีโรคระบาด ให้ผู้ว่าราชการจังหวัดมีอำนาจประกาศกำหนดท้องที่จังหวัดนั้นทั้งหมดหรือบางส่วนเป็นเขตโรคระบาด หรือเขตเฝ้าระวังโรคระบาด แล้วแต่กรณี และให้ระบุนิตของสัตว์และโรคระบาด รวมทั้งสัตว์และซากสัตว์ที่ห้ามเคลื่อนย้ายไว้ในประกาศด้วย

ประกาศตามวรรคหนึ่ง ให้ปิดไว้ ณ ศาลากลางจังหวัด ศาลาว่าการกรุงเทพมหานคร ศาลาว่าการเมืองพัทยา สำนักงานเขต ที่ว่าการอำเภอ ที่ทำการองค์การบริหารส่วนจังหวัด ที่ทำการองค์การบริหาร

ส่วนตำบล สำนักงานเทศบาล ที่ทำการกำนัน ที่ทำการผู้ใหญ่บ้าน ที่ชุมนุมชนภายในท้องถิ่น และที่ทำการองค์กรปกครองส่วนท้องถิ่นอื่นที่มีกฎหมายจัดตั้ง

มาตรา ๒๒ เมื่อได้ประกาศกำหนดเขตโรคระบาดชั่วคราวตามมาตรา ๒๐ หรือประกาศกำหนดเขตโรคระบาดหรือเขตเฝ้าระวังโรคระบาดตามมาตรา ๒๑ ห้ามมิให้ผู้ใดเคลื่อนย้ายสัตว์หรือซากสัตว์ตามที่กำหนดในประกาศดังกล่าว เข้า ออก ผ่าน หรือภายในเขตนั้น เว้นแต่ได้รับอนุญาตเป็นหนังสือจากสัตวแพทย์ผู้มีหน้าที่รับผิดชอบประจำเขตนั้นทุกครั้งที่มีการเคลื่อนย้าย

มาตรา ๒๓ ภายในเขตโรคระบาด หรือเขตเฝ้าระวังโรคระบาดตามมาตรา ๒๑ เมื่อสามารถควบคุมโรคระบาดนั้นในเขตโรคระบาดได้ หรือไม่มีเหตุอันควรสงสัยว่ามีโรคระบาดนั้นในเขตเฝ้าระวังโรคระบาด แล้วแต่กรณี ให้ผู้ว่าราชการจังหวัดสั่งยกเลิกประกาศเขตโรคระบาดหรือเขตเฝ้าระวังโรคระบาด โดยเร็ว และปิดประกาศให้ประชาชนในท้องถิ่นนั้นทราบ

หมวด ๒

การขออนุญาต การออกใบอนุญาต และหน้าที่ของผู้รับใบอนุญาต

มาตรา ๒๔ เพื่อประโยชน์ในการป้องกันและควบคุมโรคระบาดอันเกิดจากการค้าสัตว์หรือซากสัตว์ ผู้ใดทำการค้าหรือหากำไรในลักษณะคนกลางซึ่งสัตว์หรือซากสัตว์ดังต่อไปนี้ ต้องได้รับใบอนุญาตจากนายทะเบียน

- (๑) ช้าง ม้า โค กระบือ แพะ แกะ กวาง สุกร หมูป่า สุนัข แมว
- (๒) นก ไก่ เป็ด ห่าน รวมถึงไข่สำหรับใช้ทำพันธุ์
- (๓) ซากสัตว์ของสัตว์ตาม (๑) หรือ (๒)
- (๔) สัตว์หรือซากสัตว์ชนิดอื่นตามที่รัฐมนตรีประกาศกำหนด

การขออนุญาตและการออกใบอนุญาต ให้เป็นไปตามหลักเกณฑ์ วิธีการและเงื่อนไขที่อธิบดีประกาศกำหนด

มาตรา ๒๕ เพื่อประโยชน์ในการป้องกันและควบคุมโรคระบาดอันเกิดจากน้ำเชื้อสำหรับผสมพันธุ์หรือเอ็มบริโอของสัตว์ ผู้ใดขาย จำหน่าย จ่าย แจก แลกเปลี่ยน หรือมีไว้เพื่อขายซึ่งน้ำเชื้อสำหรับผสมพันธุ์หรือเอ็มบริโอของช้าง ม้า โค กระบือ แพะ แกะ กวาง สุกร หมูป่า หรือสัตว์ชนิดอื่นตามที่รัฐมนตรีประกาศกำหนด หรือมีพ่อพันธุ์ของสัตว์ดังกล่าวเพื่อให้บริการผสมพันธุ์แก่สัตว์ของบุคคลอื่นโดยวิธีธรรมชาติ ต้องได้รับใบอนุญาตจากนายทะเบียน

การขออนุญาตและการออกใบอนุญาต ให้เป็นไปตามหลักเกณฑ์ วิธีการและเงื่อนไขที่อธิบดีประกาศกำหนด

มาตรา ๒๖ ใบอนุญาตตามมาตรา ๒๔ และมาตรา ๒๕ ให้มีอายุหนึ่งปีนับแต่วันที่ออกใบอนุญาต ถ้าผู้รับใบอนุญาตประสงค์จะขอต่ออายุใบอนุญาต ให้ยื่นคำขอก่อนใบอนุญาตสิ้นอายุ เมื่อได้ยื่นคำขอแล้ว ให้ประกอบกิจการต่อไปได้จนกว่านายทะเบียนจะสั่งไม่อนุญาตให้ต่ออายุใบอนุญาตนั้น

การขอต่ออายุใบอนุญาตและการอนุญาต ให้เป็นไปตามหลักเกณฑ์ วิธีการและเงื่อนไขที่อธิบดีประกาศกำหนด

มาตรา ๒๗ ในกรณีที่ผู้รับใบอนุญาตประสงค์จะโอนใบอนุญาตตามมาตรา ๒๔ หรือมาตรา ๒๕ ให้ยื่นคำขอต่อนายทะเบียน และให้การโอนมีผลเมื่อได้รับอนุญาตจากนายทะเบียน

การขอโอนใบอนุญาตและการอนุญาต ให้เป็นไปตามหลักเกณฑ์ วิธีการและเงื่อนไขที่อธิบดีประกาศกำหนด

มาตรา ๒๘ ในกรณีที่ผู้รับใบอนุญาตตามมาตรา ๒๔ หรือมาตรา ๒๕ ตาย และมีทายาท หรือผู้ได้รับความยินยอมจากทายาทยื่นคำขอแสดงความจำนงต่อนายทะเบียนภายในสามสิบวันนับแต่วันที่ผู้รับใบอนุญาตตาย เพื่อขอประกอบกิจการที่ผู้ตายได้รับอนุญาตนั้นต่อไป เมื่อได้รับอนุญาตจากนายทะเบียนแล้ว ให้ผู้แสดงความจำนงนั้นประกอบกิจการต่อไปได้จนกว่าใบอนุญาตนั้นสิ้นอายุ ในกรณีเช่นนี้ให้ถือว่าผู้แสดงความจำนงเป็นผู้รับใบอนุญาตตามมาตรา ๒๔ หรือมาตรา ๒๕ แล้วแต่กรณี ตั้งแต่วันที่ผู้รับใบอนุญาตตาย

การขอแสดงความจำนงและการอนุญาต ให้เป็นไปตามหลักเกณฑ์ วิธีการและเงื่อนไขที่อธิบดีประกาศกำหนด

มาตรา ๒๙ ในกรณีที่ใบอนุญาตตามมาตรา ๒๔ หรือมาตรา ๒๕ สูญหาย ขำรดหรือถูกทำลาย ในสาระสำคัญ ให้ผู้รับใบอนุญาตแจ้งต่อนายทะเบียนและยื่นคำขอรับใบแทนใบอนุญาตภายในสามสิบวัน นับแต่วันที่ได้ทราบการสูญหาย ขำรดหรือถูกทำลายดังกล่าว

การขอและการออกใบแทนใบอนุญาต ให้เป็นไปตามหลักเกณฑ์ วิธีการและเงื่อนไขที่อธิบดีประกาศกำหนด

มาตรา ๓๐ ในกรณีที่ผู้รับใบอนุญาตตามมาตรา ๒๔ หรือมาตรา ๒๕ ประสงค์จะเปลี่ยนแปลงแก้ไขรายการในใบอนุญาต ให้ยื่นคำขอต่อนายทะเบียน

การขอและการอนุญาตแก้ไขรายการในใบอนุญาต และรายละเอียดของรายการที่ขอเปลี่ยนแปลงแก้ไข ให้เป็นไปตามหลักเกณฑ์ วิธีการและเงื่อนไขที่อธิบดีประกาศกำหนด

มาตรา ๓๑ เพื่อประโยชน์ในการป้องกันและควบคุมโรคระบาด ผู้ใดนำเข้า ส่งออก หรือนำผ่านราชอาณาจักรซึ่งสัตว์หรือซากสัตว์ ต้องได้รับใบอนุญาตจากอธิบดีหรือผู้ซึ่งอธิบดีมอบหมายทุกครั้งที่จะนำเข้า ส่งออกหรือนำผ่านราชอาณาจักร

การขออนุญาต การออกใบอนุญาต และวิธีการนำเข้า ส่งออก หรือนำผ่านราชอาณาจักร ให้เป็นไปตามหลักเกณฑ์ วิธีการและเงื่อนไขที่อธิบดีประกาศกำหนด

มาตรา ๓๒ ให้ผู้รับใบอนุญาตตามมาตรา ๓๑ ปฏิบัติดังต่อไปนี้

(๑) ทำเครื่องหมายประจำตัวสัตว์ก่อนการนำเข้า ส่งออก หรือนำผ่านราชอาณาจักรซึ่งสัตว์ หรือซากสัตว์ และให้นำความในมาตรา ๙ วรรคสอง และวรรคสาม มาใช้บังคับโดยอนุโลม

(๒) นำสัตว์หรือซากสัตว์ที่ได้ดำเนินการตาม (๑) เข้า ออกหรือผ่านท่าเข้าหรือท่าออกตามที่รัฐมนตรีประกาศกำหนด และให้ปฏิบัติตามหลักเกณฑ์ วิธีการและเงื่อนไขที่กำหนดในกฎกระทรวง

มาตรา ๓๓ เมื่อปรากฏว่าท้องที่ใดภายนอกราชอาณาจักรมีหรือสงสัยว่ามีโรคระบาด ให้อธิบดีมีอำนาจประกาศเพื่อชะลอการนำเข้าหรือนำผ่านราชอาณาจักรซึ่งสัตว์หรือซากสัตว์จากท้องที่นั้นได้ครั้งละไม่เกินเก้าสิบวัน หากรัฐมนตรีเห็นสมควรอาจประกาศกำหนดห้ามการนำเข้า หรือนำผ่านราชอาณาจักรซึ่งสัตว์หรือซากสัตว์จากท้องที่นั้นได้

มาตรา ๓๔ ภายใต้บังคับมาตรา ๑๘ และมาตรา ๒๒ เพื่อประโยชน์ในการป้องกันและควบคุมโรคระบาด ผู้ได้นำสัตว์หรือซากสัตว์ดังต่อไปนี้ไปยังท้องที่จังหวัดอื่นต้องทำเครื่องหมายประจำตัวสัตว์ และให้นำความในมาตรา ๙ วรรคสอง และวรรคสาม มาใช้บังคับโดยอนุโลม และต้องได้รับใบอนุญาตจากสัตวแพทย์ประจำท้องที่ต้นทางทุกครั้ง

(๑) ช้าง ม้า โค กระบือ แพะ แกะ กวาง สุกร หมูป่า หรือน้ำเชื้อสำหรับผสมพันธุ์หรือเอ็มบริโอของสัตว์ดังกล่าว

(๒) นก ไก่ เป็ด ห่าน หรือน้ำเชื้อสำหรับผสมพันธุ์ หรือไข่สำหรับใช้ทำพันธุ์

(๓) ซากสัตว์ของสัตว์ตาม (๑) หรือ (๒)

(๔) สัตว์หรือซากสัตว์ชนิดอื่นตามที่รัฐมนตรีประกาศกำหนด

การขออนุญาตและการออกใบอนุญาต การตรวจโรคและทำลายเชื้อโรคจากสัตว์หรือซากสัตว์ตามวรรคหนึ่ง ให้เป็นไปตามหลักเกณฑ์ วิธีการและเงื่อนไขที่อธิบดีประกาศกำหนด

การออกใบอนุญาตตามวรรคสอง สัตวแพทย์จะกำหนดเงื่อนไขเกี่ยวกับยานพาหนะและการใช้เส้นทางหรือเงื่อนไขอื่นตามที่จำเป็นไว้ในใบอนุญาตก็ได้

มาตรา ๓๕ ผู้รับใบอนุญาตตามมาตรา ๓๔ ต้องนำสัตว์หรือซากสัตว์ผ่านด่านกักกันสัตว์ ทั้งนี้ ให้ปฏิบัติตามหลักเกณฑ์ วิธีการและเงื่อนไขที่อธิบดีประกาศกำหนด

มาตรา ๓๖ ผู้ใดประสงค์จะให้มีการดำเนินการเกี่ยวกับการขออนุญาตตามพระราชบัญญัตินี้ ในต่างประเทศ หรือนอกสถานที่ทำการโดยปกติในวันหยุดราชการหรือนอกเวลาราชการ ให้ผู้นั้นจัดหายานพาหนะและรับผิดชอบชำระค่าป่วยการและค่าใช้จ่ายอื่นที่จำเป็นต้องจ่ายเนื่องในการปฏิบัติงานดังกล่าว ตามอัตราที่กำหนดในกฎกระทรวง

การจ่ายค่าป่วยการและค่าใช้จ่ายอื่นที่จำเป็นต้องจ่ายเนื่องในการปฏิบัติงานให้แก่ผู้ปฏิบัติงานตามวรรคหนึ่ง ให้เป็นไปตามหลักเกณฑ์ วิธีการและเงื่อนไขที่อธิบดีประกาศกำหนด

มาตรา ๓๗ ค่าธรรมเนียมที่เรียกเก็บจากใบอนุญาตนำสัตว์หรือซากสัตว์เข้า ออก หรือผ่านราชอาณาจักร และค่าที่พักสัตว์หรือซากสัตว์ที่นำเข้ามาในหรือส่งออกไปนอกราชอาณาจักร ให้หักไว้เป็นค่าใช้จ่ายในการตรวจหรือควบคุมการนำสัตว์หรือซากสัตว์เข้า ออก หรือผ่านราชอาณาจักรเป็นจำนวนไม่เกินร้อยละห้าสิบของเงินค่าธรรมเนียมดังกล่าว ส่วนที่เหลือให้นำส่งเป็นรายได้แผ่นดิน ทั้งนี้ ตามระเบียบที่อธิบดีกำหนดโดยความเห็นชอบของกระทรวงการคลัง

หมวด ๓

การพักใช้และการเพิกถอนใบอนุญาต

มาตรา ๓๘ เมื่อปรากฏว่าผู้รับใบอนุญาตตามมาตรา ๒๔ หรือมาตรา ๒๕ ผ่าฝืนหรือไม่ปฏิบัติตามหลักเกณฑ์ วิธีการและเงื่อนไขที่อธิบดีประกาศกำหนดตามมาตรา ๒๔ หรือมาตรา ๒๕ แล้วแต่กรณี หากสัตวแพทย์เห็นสมควร ให้เสนอความเห็นต่อนายทะเบียนเพื่อพิจารณาสั่งพักใช้หรือเพิกถอนใบอนุญาต และนายทะเบียนมีอำนาจสั่งพักใช้ใบอนุญาตได้ครั้งละไม่เกินเก้าสิบวัน ทั้งนี้ ในคำสั่งดังกล่าวจะกำหนดเงื่อนไขเท่าที่จำเป็นให้ผู้ถูกพักใช้ใบอนุญาตต้องปฏิบัติไว้ด้วยก็ได้

ในกรณีที่มีการฟ้องผู้รับใบอนุญาตดังกล่าวต่อศาลว่าฝ่าฝืนหรือไม่ปฏิบัติตามหลักเกณฑ์ วิธีการและเงื่อนไขที่อธิบดีกำหนดตามมาตรา ๒๔ หรือมาตรา ๒๕ แล้วแต่กรณี นายทะเบียนจะสั่งพักใช้ใบอนุญาตนั้นไว้จนกว่าศาลจะมีคำพิพากษาถึงที่สุดก็ได้

ห้ามมิให้ผู้รับใบอนุญาตตามมาตรา ๒๔ หรือมาตรา ๒๕ ซึ่งถูกสั่งพักใช้ใบอนุญาตประกอบกิจการตามใบอนุญาตที่ถูกสั่งพักใช้นั้น

ให้นายทะเบียนมีอำนาจสั่งเพิกถอนใบอนุญาตในกรณีที่ผู้รับใบอนุญาตฝ่าฝืนคำสั่งพักใช้ใบอนุญาตตามวรรคหนึ่ง หรือกรณีที่จะก่อให้เกิดความเสียหายร้ายแรงตามที่อธิบดีประกาศกำหนด

มาตรา ๓๙ นายทะเบียนมีอำนาจสั่งเพิกถอนคำสั่งพักใช้ใบอนุญาตก่อนกำหนดเวลาได้ เมื่อปรากฏว่าผู้รับใบอนุญาตได้ปฏิบัติตามหลักเกณฑ์ วิธีการและเงื่อนไขที่อธิบดีประกาศกำหนดตามมาตรา ๒๔ หรือมาตรา ๒๕ และได้ปฏิบัติตามเงื่อนไขที่นายทะเบียนกำหนดตามมาตรา ๓๘ วรรคหนึ่ง แล้ว

หมวด ๔

อำนาจหน้าที่ของสัตวแพทย์และสารวัตร

มาตรา ๔๐ เพื่อประโยชน์ในการป้องกันและควบคุมโรคระบาด เมื่อปรากฏว่ามีหรือสงสัยว่ามีเชื้อโรคระบาด หรือพาหะของโรคระบาด ให้สัตวแพทย์มีอำนาจ ดังต่อไปนี้

(๑) ออกประกาศหรือสั่งเป็นหนังสือให้เจ้าของสัตว์หรือซากสัตว์แจ้งจำนวนสัตว์หรือซากสัตว์ และถ้าเห็นสมควรจะให้นำสัตว์หรือซากสัตว์นั้นมาเพื่อให้สัตวแพทย์ทำการตรวจโรค เก็บตัวอย่างป้องกันโรคระบาด หรือทำเครื่องหมายประจำตัวสัตว์ ก็ได้

(๒) สั่งเป็นหนังสือให้เจ้าของสัตว์หรือซากสัตว์กักสัตว์หรือซากสัตว์ไว้ ณ ที่ที่เห็นสมควรตามความจำเป็นเพื่อตรวจโรค

(๓) เรียกตรวจยานพาหนะ หรือเข้าไปในอาคาร หรือสถานที่อื่นใดเพื่อตรวจโรค เก็บตัวอย่างป้องกันโรคระบาด หรือทำเครื่องหมายประจำตัวสัตว์ ในการนี้ให้สัตวแพทย์มีอำนาจสั่งเป็นหนังสือให้เจ้าของยานพาหนะ อาคารหรือสถานที่อื่นใด ทำความสะอาดและทำลายเชื้อโรคระบาดหรือพาหะของ

โรคระบาดในที่มีเชื้อโรคระบาดหรือสงสัยว่ามีเชื้อโรคระบาด ตามวิธีการที่กำหนด ทั้งนี้ การเข้าไปในอาคารหรือสถานที่ดังกล่าว ให้กระทำได้ระหว่างพระอาทิตย์ขึ้นและตก หรือในเวลาทำการของอาคารหรือสถานที่นั้น และหากยังดำเนินการไม่แล้วเสร็จ จะดำเนินการต่อไปจนแล้วเสร็จก็ได้

(๔) ตรวจสอบสัตว์หรือซากสัตว์ หรือสิ่งของใด ๆ ที่เป็นของกลางและถูกยึดหรืออายัดไว้ตามพระราชบัญญัตินี้หรือตามกฎหมายอื่น ในกรณีที่สัตว์หรือซากสัตว์ดังกล่าวเป็นโรคระบาด หรือเป็นพาหะของโรคระบาด ให้มีอำนาจดำเนินการกับสัตว์หรือซากสัตว์นั้นตามระเบียบที่อธิบดีกำหนด ค่าใช้จ่ายในการตรวจหรือการดำเนินการดังกล่าว ให้เจ้าของสัตว์หรือซากสัตว์เป็นผู้รับผิดชอบ

(๕) ทำลายสิ่งของใด ๆ ที่มีเชื้อโรคระบาดหรือมีเหตุอันควรสงสัยว่ามีเชื้อโรคระบาด ตามหลักเกณฑ์และวิธีการที่อธิบดีประกาศกำหนด ทั้งนี้ ให้ชดเชยราคาสิ่งของแก่เจ้าของตามหลักเกณฑ์และวิธีการที่กำหนดในกฎกระทรวง เว้นแต่กรณีที่เจ้าของได้แจ้งใจกระทำความผิดต่อบทบัญญัติแห่งพระราชบัญญัตินี้

การดำเนินการของสัตวแพทย์ตามวรรคหนึ่ง ให้ผู้ที่เกี่ยวข้องอำนวยความสะดวกตามสมควร

ในการปฏิบัติการตามพระราชบัญญัตินี้ ให้สัตวแพทย์เป็นเจ้าพนักงานตามประมวลกฎหมายอาญา มาตรา ๔๑ ในการปฏิบัติการตามพระราชบัญญัตินี้ ให้สารวัตรมีอำนาจ ดังต่อไปนี้

(๑) เข้าไปในสำนักงานหรือสถานประกอบการของผู้รับใบอนุญาตตามมาตรา ๒๔ หรือมาตรา ๒๕ เพื่อตรวจหรือควบคุมให้การเป็นไปตามพระราชบัญญัตินี้

(๒) เข้าไปในอาคาร หรือสถานที่อื่นใด ในกรณีที่มีเหตุอันควรสงสัยว่าจะมีการฝ่าฝืนหรือไม่ปฏิบัติตามพระราชบัญญัตินี้ เพื่อตรวจค้นและยึดหรืออายัดสัตว์หรือซากสัตว์ที่เกี่ยวกับการกระทำความผิดตามพระราชบัญญัตินี้ หรือพยานหลักฐานอื่นที่เกี่ยวข้อง หรือจับกุมผู้กระทำความผิดตามพระราชบัญญัตินี้ โดยไม่ต้องมีหมายค้น ในกรณี ดังต่อไปนี้

(ก) เมื่อปรากฏความผิดซึ่งหน้ากำลังกระทำในอาคารหรือสถานที่นั้น

(ข) เมื่อบุคคลที่ได้กระทำความผิดซึ่งหน้า ขณะที่ถูกไล่จับหนีเข้าไป หรือมีเหตุอันแน่นแฟ้นควรสงสัยว่าได้เข้าไปซุกซ่อนตัวอยู่ในอาคารหรือสถานที่นั้น

(ค) เมื่อมีพยานหลักฐานตามสมควรว่าสัตว์หรือซากสัตว์ที่เกี่ยวกับการกระทำความผิดตามพระราชบัญญัตินี้ หรือพยานหลักฐานอื่นที่เกี่ยวข้อง ได้ซ่อนหรืออยู่ในอาคารหรือสถานที่นั้น ประกอบกับต้องมีเหตุอันควรเชื่อว่าการเนิ่นช้ากว่าจะเอาหมายค้นมาได้ สัตว์หรือซากสัตว์หรือพยานหลักฐานนั้นจะถูกโยกย้าย ทำลาย หรือทำให้เปลี่ยนแปลงสภาพไปจากเดิม

(ง) เมื่อผู้จะต้องถูกจับเป็นเจ้าของอาคารหรือสถานที่ และการจับนั้นมีหมายจับหรือจับได้ โดยไม่ต้องมีหมายตามตีประมวลกฎหมายวิธีพิจารณาความอาญาบัญญัติไว้

(๓) สั่งเจ้าของหรือผู้ควบคุมยานพาหนะให้หยุดหรือจอด เพื่อตรวจหรือควบคุมให้การเป็นไปตามพระราชบัญญัตินี้ หรือเพื่อตรวจค้นยานพาหนะในกรณีที่มีเหตุอันควรสงสัยว่าจะมีการฝ่าฝืนหรือไม่ปฏิบัติตามพระราชบัญญัตินี้

(๔) จับกุมผู้กระทำความผิดตามพระราชบัญญัตินี้โดยไม่ต้องมีหมายจับ เมื่อปรากฏว่ามี การกระทำความผิดซึ่งหน้า หรือมีเหตุอื่นที่ประมวลกฎหมายวิธีพิจารณาความอาญาบัญญัติไว้ เพื่อส่ง พนักงานสอบสวนดำเนินการต่อไปตามประมวลกฎหมายวิธีพิจารณาความอาญา

(๕) ตรวจสัตว์หรือซากสัตว์ เอกสาร หรือพยานหลักฐานอื่นที่เกี่ยวข้องเพื่อให้การเป็นไปตาม พระราชบัญญัตินี้ หรือในกรณีที่มีเหตุอันควรสงสัยว่าจะมีการฝ่าฝืนหรือไม่ปฏิบัติตามพระราชบัญญัตินี้

(๖) ยึดหรืออายัดสัตว์หรือซากสัตว์ ยานพาหนะ เอกสาร หรือพยานหลักฐานอื่นที่เกี่ยวข้องกับ การกระทำความผิดตามพระราชบัญญัตินี้ ทั้งนี้ ไม่รวมถึงสัตว์หรือซากสัตว์ตามมาตรา ๔๒ วรรคสาม

ในการนี้ให้สารวัตรมีอำนาจสอบถามข้อเท็จจริง หรือเรียกเอกสารหรือพยานหลักฐานอื่นที่เกี่ยวข้อง จากเจ้าของอาคารหรือสถานที่ หรือเจ้าของหรือผู้ควบคุมยานพาหนะนั้นได้

การดำเนินการตาม (๑) หรือ (๒) ให้กระทำได้ระหว่างพระอาทิตย์ขึ้นและตกหรือในเวลาทำการ ของสำนักงานหรือสถานประกอบการของผู้รับใบอนุญาตตามมาตรา ๒๔ หรือมาตรา ๒๕ หรือของอาคาร หรือสถานที่นั้น ทั้งนี้ หากยังดำเนินการไม่แล้วเสร็จ จะดำเนินการต่อไปจนแล้วเสร็จก็ได้

การดำเนินการตาม (๑) ให้ปฏิบัติตามระเบียบที่อธิบดีกำหนด ระเบียบดังกล่าวอย่างน้อย ต้องกำหนดถึงการแสดงความบริสุทธิ์ก่อนการเข้าไป การมอบบันทึกเหตุผลในการเข้าไปให้แก่เจ้าของสำนักงาน หรือสถานประกอบการ และการรายงานผลการปฏิบัติหน้าที่ต่อผู้บังคับบัญชา

การค้นและการจับตามมาตรานี้ ให้สารวัตรปฏิบัติตามประมวลกฎหมายวิธีพิจารณาความอาญา

การดำเนินการของสารวัตรตามมาตรานี้ ให้ผู้ที่เกี่ยวข้องอำนวยความสะดวกตามสมควร

มาตรา ๔๒ ให้สารวัตรมีอำนาจยึดหรืออายัดสัตว์หรือซากสัตว์ที่นำเข้าหรือนำผ่านราชอาณาจักร เมื่อสัตว์หรือซากสัตว์ดังกล่าวมีเหตุอันควรสงสัยว่าเป็นโรคระบาดหรือเป็นพาหะของโรคระบาด

ในกรณีที่สัตว์หรือซากสัตว์ตามวรรคหนึ่ง เป็นโรคระบาดหรือเป็นพาหะของโรคระบาด ให้สัตวแพทย์ ทำลายสัตว์หรือซากสัตว์นั้น หรือจัดการโดยวิธีอื่นตามระเบียบที่อธิบดีกำหนด

ในกรณีที่สัตว์หรือซากสัตว์ตามวรรคหนึ่งได้นำเข้า หรือนำผ่านราชอาณาจักรโดยไม่ได้รับใบอนุญาต ตามมาตรา ๓๑ หรือไม่ปฏิบัติตามมาตรา ๓๒ หรือมาตรา ๓๓ ให้ดำเนินการ ดังต่อไปนี้

(๑) กรณีที่สัตว์หรือซากสัตว์ดังกล่าวมิได้เป็นโรคระบาดหรือมิได้เป็นพาหะของโรคระบาด ให้สารวัตรมีอำนาจสั่งให้เจ้าของ ผู้นำเข้าหรือนำผ่านส่งกลับสัตว์หรือซากสัตว์นั้นไปยังประเทศต้นทาง ทั้งนี้ การดำเนินการส่งกลับให้เป็นไปตามหลักเกณฑ์และวิธีการที่อธิบดีประกาศกำหนด

(๒) กรณีที่วิธีการตรวจพิสูจน์ไม่อาจกระทำได้โดยง่ายหรือไม่คุ้มค่าในอันที่จะพิสูจน์ว่าสัตว์ หรือซากสัตว์ดังกล่าวเป็นโรคระบาดหรือเป็นพาหะของโรคระบาด ให้สัตวแพทย์ทำลายสัตว์หรือซากสัตว์นั้น หรือจัดการโดยวิธีอื่นตามระเบียบที่อธิบดีกำหนด

ค่าใช้จ่ายเกี่ยวกับการยึด อายัด หรือทำลาย ให้เจ้าของ ผู้นำเข้าหรือนำผ่านสัตว์หรือซากสัตว์ เป็นผู้รับผิดชอบ

มาตรา ๔๓ สัตว์หรือซากสัตว์ตามมาตรา ๔๒ วรรคสาม (๑) ให้ตกเป็นของกรมปศุสัตว์ ในกรณี ดังต่อไปนี้

(๑) ไม่ปรากฏเจ้าของ ผู้นำเข้าหรือนำผ่าน หรือไม่มีผู้มาแสดงตัวเป็นเจ้าของผู้นำเข้าหรือนำผ่านภายในสี่สิบห้าวันนับแต่วันที่ได้มีการประกาศหาตัวบุคคลดังกล่าว ทั้งนี้ การออกประกาศ ให้เป็นไปตามหลักเกณฑ์และวิธีการที่อธิบดีประกาศกำหนด

(๒) เจ้าของ ผู้นำเข้าหรือนำผ่านไม่ส่งกลับหรือไม่สามารถส่งกลับไปยังประเทศต้นทางภายในเวลา สี่สิบห้าวันนับแต่วันที่ทราบคำสั่งให้ส่งกลับ

ในกรณีที่สัตว์หรือซากสัตว์ตามมาตรา ๔๒ วรรคสาม (๑) เป็นของเสียหายหรือถ้าเก็บไว้ จะเป็นการเสี่ยงต่อความเสียหาย หรือจะเสียค่าใช้จ่ายในการเก็บรักษาเกินค่าของสิ่งนั้น สारว้ตรที่ ได้รับ มอบหมายจากอธิบดีจะจัดการขายทอดตลาดเสียก่อนที่สิ่งนั้นจะตกเป็นของกรมปศุสัตว์ก็ได้ ทั้งนี้ ให้นำความในมาตรา ๔๖ วรรคสอง มาใช้บังคับโดยอนุโลม

เมื่อพ้นกำหนดเวลาตามวรรคหนึ่งแล้ว ให้สารวัตรที่ได้รับมอบหมายจากอธิบดีมีอำนาจจัดการ ขายทอดตลาดสัตว์หรือซากสัตว์ตามวรรคหนึ่ง ทั้งนี้ ให้นำความในมาตรา ๔๗ มาใช้บังคับโดยอนุโลม

มาตรา ๔๔ ในการปฏิบัติการตามพระราชบัญญัตินี้ ให้สารวัตรเป็นพนักงานฝ่ายปกครอง หรือตำรวจตามประมวลกฎหมายวิธีพิจารณาความอาญา

มาตรา ๔๕ ในการปฏิบัติหน้าที่ของสัตวแพทย์หรือสารวัตรตามพระราชบัญญัตินี้ ให้แสดง บัตรประจำตัวต่อบุคคลที่เกี่ยวข้อง

บัตรประจำตัวตามวรรคหนึ่ง ให้เป็นไปตามแบบที่อธิบดีประกาศกำหนด

หมวด ๕

การขายทอดตลาด และการจ่ายเงินสินบน

มาตรา ๔๖ สิ่งที่ยึดหรืออายัดไว้ตามมาตรา ๔๑ (๒) ให้ตกเป็นของกรมปศุสัตว์ ในกรณี ดังต่อไปนี้

(๑) ไม่ปรากฏเจ้าของ หรือไม่มีผู้มาแสดงตัวเป็นเจ้าของภายในสี่สิบห้าวันนับแต่วันที่ ได้มีการประกาศหาตัวเจ้าของ ทั้งนี้ การออกประกาศดังกล่าวให้เป็นไปตามหลักเกณฑ์และวิธีการที่อธิบดี ประกาศกำหนด

(๒) ไม่มีการดำเนินคดีและผู้เป็นเจ้าของมิได้ร้องขอคืนภายในสี่สิบห้าวันนับแต่วันที่ ได้รับ แจ้งคำสั่งว่าไม่มีการดำเนินคดี

(๓) มีการดำเนินคดีและพนักงานอัยการมีคำสั่งเด็ดขาดไม่ฟ้องคดีหรือศาลไม่ได้พิพากษาให้รับ และผู้เป็นเจ้าของมิได้ร้องขอคืนภายในสี่สิบห้าวันนับแต่วันที่ทราบคำสั่งเด็ดขาดไม่ฟ้องคดี หรือวันที่ศาล มีคำพิพากษาถึงที่สุด แล้วแต่กรณี

ในกรณีที่สิ่งที่ยึดหรืออายัดไว้ตามมาตรา ๔๑ (๖) เป็นของเสียง่าย หรือถ้าเก็บไว้จะเป็นการเสี่ยงต่อความเสียหาย หรือจะเสียค่าใช้จ่ายในการเก็บรักษาเกินค่าของสิ่งนั้น สารวัตรที่ได้รับมอบหมายจากอธิบดีจะจัดการขายทอดตลาดเสียก่อนคดีถึงที่สุด หรือก่อนที่สิ่งนั้นจะตกเป็นของกรมปศุสัตว์ก็ได้ เงินค่าของสิ่งนั้นเมื่อหักค่าใช้จ่ายแล้ว เหลือเงินจำนวนสุทธิเท่าใดให้ยึดไว้แทนสิ่งนั้นโดยฝากไว้กับธนาคารของรัฐ หรือธนาคารพาณิชย์ตามที่ตกลงกับกระทรวงการคลัง

มาตรา ๔๗ สิ่งที่ยึดหรืออายัดไว้ตามมาตรา ๔๑ (๖) เฉพาะในส่วนที่ตกเป็นของกรมปศุสัตว์ตามมาตรา ๔๖ วรรคหนึ่ง สารวัตรที่ได้รับมอบหมายจากอธิบดีมีอำนาจจัดการขายทอดตลาด และให้หักเงินที่ขายได้เป็นค่าใช้จ่ายตามที่จ่ายจริงในการดำเนินการใด ๆ เพื่อให้สัตว์หรือซากสัตว์ของกลางปลอดภัยจากโรคระบาด เหลือเท่าใดให้หักไว้ไม่เกินกึ่งหนึ่งเพื่อจ่ายเป็นเงินสินบน ส่วนที่เหลือให้นำส่งเป็นเงินรายได้แผ่นดิน การจ่ายเงินสินบนให้เป็นไปตามระเบียบที่รัฐมนตรีกำหนดโดยความเห็นชอบของกระทรวงการคลัง

มาตรา ๔๘ ในกรณีที่มีการจับกุมผู้กระทำความผิด เมื่อพนักงานอัยการร้องขอให้ศาลสั่งจ่ายเงินสินบนแก่ผู้นำจับร้อยละยี่สิบห้าของจำนวนเงินสุทธิจากการขายทอดตลาดของกลางที่ศาลสั่งริบส่วนที่เหลือให้นำส่งเป็นเงินรายได้แผ่นดิน

มาตรา ๔๙ การขายทอดตลาดตามมาตรา ๔๖ วรรคสอง มาตรา ๔๗ หรือมาตรา ๔๘ ให้เป็นไปตามหลักเกณฑ์ วิธีการและเงื่อนไขที่รัฐมนตรีประกาศกำหนด

มาตรา ๕๐ ในกรณีที่มีของกลางตามมาตรา ๔๗ หรือมาตรา ๔๘ แต่ขายทอดตลาดของกลางไม่ได้ หรือในกรณีที่ไม่มีของกลาง ให้จ่ายเงินสินบนจากเงินค่าปรับที่ได้ชำระต่อศาลหรือค่าปรับจากการเปรียบเทียบไม่เกินกึ่งหนึ่งของจำนวนเงินค่าปรับดังกล่าว การจ่ายเงินสินบนให้เป็นไปตามระเบียบที่รัฐมนตรีกำหนดโดยความเห็นชอบของกระทรวงการคลัง

มาตรา ๕๑ ในกรณีที่ไม่มีผู้มารับเงินสินบนตามมาตรา ๔๗ มาตรา ๔๘ หรือมาตรา ๕๐ ภายในห้าปีให้นำส่งเป็นเงินรายได้แผ่นดิน

หมวด ๖

การอุทธรณ์

มาตรา ๕๒ ในกรณีที่นายทะเบียนไม่ออกใบอนุญาตตามมาตรา ๒๔ หรือมาตรา ๒๕ ไม่ต่ออายุใบอนุญาตตามมาตรา ๒๖ หรือไม่ออกใบแทนใบอนุญาตตามมาตรา ๒๙ ผู้ยื่นคำขอมีสិทธิอุทธรณ์คำสั่งดังกล่าวเป็นหนังสือต่อรัฐมนตรีภายในสามสิบวันนับแต่วันที่ได้รับหนังสือแจ้งคำสั่งนั้น

คำวินิจฉัยของรัฐมนตรีให้เป็นที่สุด

ในกรณีที่นายทะเบียนไม่อนุญาตให้ต่ออายุใบอนุญาต ก่อนที่รัฐมนตรีจะมีคำวินิจฉัยอุทธรณ์ตามวรรคสอง รัฐมนตรีอาจพิจารณาอนุญาตให้ประกอบกิจการไปพลางก่อนได้เมื่อมีคำขอของผู้อุทธรณ์

มาตรา ๕๓ ในกรณีที่นายทะเบียนมีคำสั่งพักใช้หรือเพิกถอนใบอนุญาตตามมาตรา ๓๘ ผู้รับใบอนุญาตซึ่งถูกสั่งพักใช้หรือเพิกถอนใบอนุญาต มีสิทธิอุทธรณ์เป็นหนังสือต่อรัฐมนตรีภายในสามสิบวัน นับแต่วันที่ทราบคำสั่ง

การอุทธรณ์ตามวรรคหนึ่ง ย่อมไม่เป็นการทุเลาการบังคับตามคำสั่งพักใช้หรือคำสั่งเพิกถอนใบอนุญาต

คำวินิจฉัยของรัฐมนตรีให้เป็นที่สุด

มาตรา ๕๔ การพิจารณาอุทธรณ์ตามมาตรา ๕๒ และมาตรา ๕๓ ให้รัฐมนตรีพิจารณาอุทธรณ์ให้แล้วเสร็จภายในสามสิบวันนับแต่วันที่รับคำอุทธรณ์ ถ้ามีเหตุจำเป็นไม่อาจพิจารณาให้แล้วเสร็จภายในระยะเวลาดังกล่าว ให้มีหนังสือแจ้งให้ผู้อุทธรณ์ทราบก่อนครบกำหนดระยะเวลานั้น ในการนี้ให้ขยายระยะเวลาพิจารณาอุทธรณ์ออกไปได้อีกไม่เกินสองครั้ง ครั้งละไม่เกินสามสิบวันนับแต่วันที่ครบกำหนดระยะเวลาดังกล่าว

หมวด ๗

บทกำหนดโทษ

มาตรา ๕๕ เจ้าของสัตว์ผู้ใดไม่ปฏิบัติตามมาตรา ๗ ต้องระวางโทษจำคุกไม่เกินหนึ่งเดือน หรือปรับไม่เกินหนึ่งหมื่นบาท หรือทั้งจำทั้งปรับ และปรับเป็นรายวันอีกวันละไม่เกินหนึ่งพันบาทจนกว่าจะได้ปฏิบัติให้ถูกต้อง

มาตรา ๕๖ เจ้าของสัตว์หรือซากสัตว์ผู้ใดไม่ปฏิบัติตามมาตรา ๘ ต้องระวางโทษจำคุกไม่เกินหนึ่งเดือน หรือปรับไม่เกินหนึ่งหมื่นบาท หรือทั้งจำทั้งปรับ

มาตรา ๕๗ เจ้าของสัตว์หรือซากสัตว์ผู้ใดไม่ปฏิบัติตามมาตรา ๙ วรรคสาม ต้องระวางโทษปรับไม่เกินหนึ่งหมื่นบาท

มาตรา ๕๘ ผู้ใดฝ่าฝืนมาตรา ๑๐ ต้องระวางโทษจำคุกไม่เกินหนึ่งปี หรือปรับไม่เกินสองหมื่นบาท หรือทั้งจำทั้งปรับ

มาตรา ๕๙ เจ้าของสัตว์ผู้ใดไม่ปฏิบัติตามมาตรา ๑๑ วรรคหนึ่ง ไม่ดำเนินการตามมาตรา ๑๑ วรรคสอง หรือไม่ปฏิบัติตามมาตรา ๑๑ วรรคสาม ต้องระวางโทษจำคุกไม่เกินหนึ่งเดือน หรือปรับไม่เกินหนึ่งหมื่นบาท หรือทั้งจำทั้งปรับ

มาตรา ๖๐ ผู้ใดฝ่าฝืนมาตรา ๑๑ วรรคสาม มาตรา ๑๔ วรรคสอง หรือมาตรา ๑๕ วรรคสอง ต้องระวางโทษจำคุกไม่เกินหนึ่งเดือน หรือปรับไม่เกินหนึ่งหมื่นบาท หรือทั้งจำทั้งปรับ

มาตรา ๖๑ เจ้าของสัตว์ผู้ใดไม่ปฏิบัติตามคำสั่งของพนักงานเจ้าหน้าที่ หรือสารวัตรตามมาตรา ๑๒ ต้องระวางโทษจำคุกไม่เกินหนึ่งเดือน หรือปรับไม่เกินหนึ่งหมื่นบาท หรือทั้งจำทั้งปรับ

มาตรา ๖๒ เจ้าของสัตว์หรือซากสัตว์ผู้ใดไม่ปฏิบัติตามคำสั่งของสัตวแพทย์ตามมาตรา ๑๓ หรือประกาศหรือคำสั่งของสัตวแพทย์ตามมาตรา ๔๐ (๑) หรือ (๒) ต้องระวางโทษจำคุกไม่เกินหนึ่งปี หรือปรับไม่เกินสองหมื่นบาท หรือทั้งจำทั้งปรับ

มาตรา ๖๓ เจ้าของที่ดินผู้ใดไม่ปฏิบัติตามมาตรา ๑๔ วรรคหนึ่ง ต้องระวางโทษปรับไม่เกินหนึ่งหมื่นบาท

มาตรา ๖๔ ผู้ใดฝ่าฝืนมาตรา ๑๖ ต้องระวางโทษจำคุกไม่เกินหนึ่งปี หรือปรับไม่เกินสองหมื่นบาท หรือทั้งจำทั้งปรับ

มาตรา ๖๕ ผู้ใดฝ่าฝืนมาตรา ๑๘ หรือมาตรา ๒๒ ต้องระวางโทษจำคุกไม่เกินสองปี หรือปรับไม่เกินสี่หมื่นบาท หรือทั้งจำทั้งปรับ

มาตรา ๖๖ ผู้ใดไม่ปฏิบัติตามมาตรา ๒๔ วรรคหนึ่ง หรือมาตรา ๒๕ วรรคหนึ่ง ต้องระวางโทษจำคุกไม่เกินหนึ่งปี หรือปรับไม่เกินสองหมื่นบาท หรือทั้งจำทั้งปรับ

ผู้รับใบอนุญาตตามมาตรา ๒๔ หรือมาตรา ๒๕ ผู้ใดไม่ปฏิบัติตามหลักเกณฑ์ วิธีการและเงื่อนไขที่อธิบดีประกาศกำหนดตามมาตรา ๒๔ วรรคสอง หรือมาตรา ๒๕ วรรคสอง แล้วแต่กรณี ต้องระวางโทษจำคุกไม่เกินหนึ่งเดือน หรือปรับไม่เกินหนึ่งหมื่นบาท หรือทั้งจำทั้งปรับ

มาตรา ๖๗ ผู้รับใบอนุญาตตามมาตรา ๒๔ หรือมาตรา ๒๕ ผู้ใดไม่ปฏิบัติตามมาตรา ๒๙ วรรคหนึ่ง หรือมาตรา ๓๐ ต้องระวางโทษปรับไม่เกินหนึ่งหมื่นบาท

มาตรา ๖๘ ผู้ใดนำเข้า ส่งออกหรือนำผ่านราชอาณาจักรซึ่งสัตว์หรือซากสัตว์โดยไม่ได้รับใบอนุญาตตามมาตรา ๓๑ วรรคหนึ่ง ต้องระวางโทษจำคุกไม่เกินสองปี หรือปรับไม่เกินสองแสนบาท หรือทั้งจำทั้งปรับ

มาตรา ๖๙ ผู้รับใบอนุญาตตามมาตรา ๓๑ ผู้ใดไม่ปฏิบัติตามมาตรา ๓๒ หรือฝ่าฝืนประกาศของอธิบดีที่ออกตามมาตรา ๓๓ ต้องระวางโทษจำคุกไม่เกินหนึ่งปี หรือปรับไม่เกินสองหมื่นบาท หรือทั้งจำทั้งปรับ

มาตรา ๗๐ ผู้ใดฝ่าฝืนประกาศของรัฐมนตรีที่ออกตามมาตรา ๓๓ ต้องระวางโทษจำคุกไม่เกินสองปี หรือปรับไม่เกินสี่หมื่นบาท หรือทั้งจำทั้งปรับ

มาตรา ๗๑ ผู้ใดไม่ปฏิบัติตามมาตรา ๓๔ วรรคหนึ่ง ต้องระวางโทษจำคุกไม่เกินหนึ่งปี หรือปรับไม่เกินสองหมื่นบาท หรือทั้งจำทั้งปรับ

ผู้รับใบอนุญาตตามมาตรา ๓๔ ผู้ใดฝ่าฝืนหรือไม่ปฏิบัติตามเงื่อนไขที่สัตวแพทย์กำหนดในใบอนุญาตตามมาตรา ๓๔ วรรคสาม ต้องระวางโทษจำคุกไม่เกินหนึ่งเดือน หรือปรับไม่เกินหนึ่งหมื่นบาท หรือทั้งจำทั้งปรับ

มาตรา ๗๒ ผู้รับใบอนุญาตตามมาตรา ๓๔ ผู้ใดไม่ปฏิบัติตามมาตรา ๓๕ ต้องระวางโทษจำคุกไม่เกินหนึ่งเดือน หรือปรับไม่เกินหนึ่งหมื่นบาท หรือทั้งจำทั้งปรับ

มาตรา ๗๓ ผู้รับใบอนุญาตตามมาตรา ๒๔ หรือมาตรา ๒๕ ผู้ใดฝ่าฝืนมาตรา ๓๘ วรรคสาม ต้องระวางโทษจำคุกไม่เกินหนึ่งปี หรือปรับไม่เกินสองหมื่นบาท หรือทั้งจำทั้งปรับ

มาตรา ๗๔ เจ้าของยานพาหนะ อาคารหรือสถานที่ผู้ใดไม่ปฏิบัติตามคำสั่งของสัตวแพทย์ ตามมาตรา ๔๐ (๓) ต้องระวางโทษจำคุกไม่เกินหนึ่งปี หรือปรับไม่เกินสองหมื่นบาท หรือทั้งจำทั้งปรับ

มาตรา ๗๕ ผู้ใดต่อสู้หรือขัดขวางการปฏิบัติหน้าที่ของพนักงานเจ้าหน้าที่ สารวัตรหรือสัตวแพทย์ ตามพระราชบัญญัตินี้ ต้องระวางโทษจำคุกไม่เกินหนึ่งปี หรือปรับไม่เกินสองหมื่นบาท หรือทั้งจำทั้งปรับ

ผู้ใดไม่อำนวยความสะดวกตามสมควรในการปฏิบัติหน้าที่ของสัตวแพทย์ตามมาตรา ๔๐ วรรคสอง หรือสารวัตรตามมาตรา ๔๑ วรรคหก หรือไม่ให้อภัยคำ ไม่ส่งเอกสารหรือพยานหลักฐานอื่นที่เกี่ยวข้อง ตามมาตรา ๔๑ วรรคสอง ต้องระวางโทษจำคุกไม่เกินหนึ่งเดือน หรือปรับไม่เกินหนึ่งหมื่นบาท หรือทั้งจำทั้งปรับ

มาตรา ๗๖ ในกรณีที่ผู้กระทำความผิดซึ่งต้องรับโทษตามพระราชบัญญัตินี้เป็นนิติบุคคล ถ้าการกระทำความผิดของนิติบุคคลนั้นเกิดจากการสั่งการ หรือการกระทำของบุคคลใด หรือไม่สั่งการ หรือไม่กระทำการอันเป็นหน้าที่ที่ต้องกระทำของกรรมการผู้จัดการ ผู้จัดการ หรือบุคคลใดซึ่งรับผิดชอบ ในการดำเนินงานของนิติบุคคลนั้น ผู้นั้นต้องรับโทษตามที่บัญญัติไว้สำหรับความผิดนั้น ๆ ด้วย

มาตรา ๗๗ ความผิดตามพระราชบัญญัตินี้ที่มีโทษปรับสถานเดียวหรือโทษจำคุกไม่เกินหนึ่งปี ให้อธิบดีหรือผู้ซึ่งอธิบดีมอบหมายมีอำนาจเปรียบเทียบได้ และเมื่อผู้ต้องหาได้ชำระเงินค่าปรับตามจำนวน ที่เปรียบเทียบภายในระยะเวลาที่กำหนดแล้ว ให้ถือว่าคดีเลิกกันตามบทบัญญัติแห่งประมวลกฎหมาย วิธีพิจารณาความอาญา

การเปรียบเทียบตามวรรคหนึ่ง ให้เป็นไปตามระเบียบที่อธิบดีกำหนด

มาตรา ๗๘ เมื่อศาลได้พิพากษาลงโทษผู้ใดเนื่องจากได้กระทำความผิดตามมาตรา ๕๘ มาตรา ๖๕ มาตรา ๖๖ มาตรา ๖๘ มาตรา ๖๙ มาตรา ๗๐ มาตรา ๗๑ หรือมาตรา ๗๒ ให้ศาลมีอำนาจ สั่งริบสัตว์ ชากสัตว์ ยานพาหนะ เครื่องหมายประจำตัวสัตว์ เครื่องมือ เครื่องใช้ ภาชนะบรรจุ หรืออุปกรณ์ ที่เกี่ยวข้องกับการกระทำความผิดเสียทั้งสิ้น เว้นแต่ทรัพย์สินดังกล่าวเป็นของผู้อื่นซึ่งมิได้รู้เห็นเป็นใจด้วย ในการกระทำความผิด

ในกรณีที่ศาลสั่งให้ริบทรัพย์สินตามวรรคหนึ่งแล้ว หากปรากฏในภายหลังโดยคำร้องของเจ้าของ แท้จริงว่าผู้เป็นเจ้าของแท้จริงมิได้รู้เห็นเป็นใจด้วยในการกระทำความผิด ให้ศาลสั่งให้คืนทรัพย์สินดังกล่าว แต่คำร้องของเจ้าของแท้จริงนั้นจะต้องกระทำต่อศาลภายในสามสิบวันนับแต่วันที่ศาลมีคำพิพากษาถึงที่สุด

สิ่งที่ศาลสั่งริบตามวรรคหนึ่งให้ตกเป็นของกรมปศุสัตว์ และให้สารวัตรที่ได้รับมอบหมาย จากอธิบดีมีอำนาจดำเนินการขายทอดตลาดตามหลักเกณฑ์ วิธีการและเงื่อนไขที่รัฐมนตรีประกาศกำหนด ตามมาตรา ๔๙ หรือจัดการอย่างอื่นตามระเบียบที่อธิบดีกำหนด

บทเฉพาะกาล

มาตรา ๗๙ ใบอนุญาตที่ได้ออกให้ตามพระราชบัญญัติโรคระบาดสัตว์ พ.ศ. ๒๕๕๕ ให้ใช้ได้ต่อไปจนกว่าจะสิ้นอายุ และถ้าจะต่ออายุใบอนุญาตตามพระราชบัญญัตินี้ ให้ยื่นคำขอก่อนใบอนุญาตสิ้นอายุ

มาตรา ๘๐ คำขออนุญาตใด ๆ ที่ได้ยื่นไว้ตามพระราชบัญญัติโรคระบาดสัตว์ พ.ศ. ๒๕๕๕ และยังอยู่ในระหว่างการพิจารณา ให้ถือว่าเป็นคำขออนุญาตตามพระราชบัญญัตินี้โดยอนุโลม และถ้าคำขออนุญาตดังกล่าวมีข้อความแตกต่างไปจากคำขออนุญาตตามพระราชบัญญัตินี้ นายทะเบียนมีอำนาจสั่งให้แก้ไขเพิ่มเติมคำขออนุญาตเพื่อให้การเป็นไปตามพระราชบัญญัตินี้ได้

มาตรา ๘๑ กฎกระทรวง ประกาศ หรือระเบียบ ที่ออกตามพระราชบัญญัติโรคระบาดสัตว์ พ.ศ. ๒๕๕๕ ที่ใช้อยู่ในวันที่พระราชบัญญัตินี้ใช้บังคับให้คงใช้บังคับได้ต่อไปเท่าที่ไม่ขัดหรือแย้งกับบทบัญญัติแห่งพระราชบัญญัตินี้ จนกว่าจะมีกฎกระทรวง ประกาศ หรือระเบียบที่ออกตามพระราชบัญญัตินี้ขึ้นใช้บังคับ

การดำเนินการออกกฎกระทรวง ประกาศ หรือระเบียบตามวรรคหนึ่ง ให้ดำเนินการให้แล้วเสร็จภายในหนึ่งปีนับแต่วันที่พระราชบัญญัตินี้ใช้บังคับ หากไม่สามารถดำเนินการได้ ให้รัฐมนตรีรายงานเหตุผลที่ไม่อาจดำเนินการได้ต่อคณะรัฐมนตรีเพื่อทราบ

ผู้รับสนองพระบรมราชโองการ

พลเอก ประยุทธ์ จันทร์โอชา

นายกรัฐมนตรี

อัตราค่าธรรมเนียม

(๑) ค่าขออนุญาต หรือคำขอต่ออายุใบอนุญาตตาม มาตรา ๒๔ หรือมาตรา ๒๕	ฉบับละ	๑๐๐ บาท
(๒) ใบอนุญาตทำการค้าหรือหากำไร ในลักษณะคนกลางซึ่งสัตว์ตามมาตรา ๒๔ ในกรณีต่อไปนี้		
(ก) นำเข้าในราชอาณาจักร	ฉบับละ	๒๐,๐๐๐ บาท
(ข) ส่งออกนอกราชอาณาจักร	ฉบับละ	๒๐,๐๐๐ บาท
(ค) นำเข้าในและส่งออกนอกราชอาณาจักร	ฉบับละ	๓๐,๐๐๐ บาท
(ง) ภายในราชอาณาจักร	ฉบับละ	๔,๐๐๐ บาท
(จ) ภายในจังหวัด	ฉบับละ	๑,๐๐๐ บาท
(๓) ใบอนุญาตทำการค้าหรือหากำไร ในลักษณะคนกลางซึ่งซากสัตว์ตาม มาตรา ๒๔ ในกรณีต่อไปนี้		
(ก) นำเข้าในราชอาณาจักร	ฉบับละ	๔,๐๐๐ บาท
(ข) ส่งออกนอกราชอาณาจักร	ฉบับละ	๔,๐๐๐ บาท
(ค) นำเข้าในและส่งออกนอกราชอาณาจักร	ฉบับละ	๕,๐๐๐ บาท
(ง) ภายในราชอาณาจักร	ฉบับละ	๑,๐๐๐ บาท
(จ) ภายในจังหวัด	ฉบับละ	๒๐๐ บาท
(๔) ใบอนุญาตขาย จำหน่าย จ่าย แจก แลก เปลี่ยน หรือมีไว้เพื่อขายซึ่งน้ำเชื้อสำหรับ ผสมพันธุ์ เอ็มบริโอ หรือมีพ่อพันธุ์ของสัตว์ เพื่อให้บริการผสมพันธุ์แก่สัตว์ของบุคคลอื่น โดยวิธีธรรมชาติ ตามมาตรา ๒๕ ในกรณี ต่อไปนี้		
(ก) ส่งออกนอกราชอาณาจักร	ฉบับละ	๘,๐๐๐ บาท
(ข) ภายในราชอาณาจักร	ฉบับละ	๒,๐๐๐ บาท

(๕) ใบอนุญาตนำสัตว์เข้ามาในราชอาณาจักร

(ก) ช้าง	เชือกละ	๒,๕๐๐ บาท
(ข) ม้า โค กระบือ ลา ล่อ แพะ แกะ สุกร	ตัวละ	๑,๐๐๐ บาท
(ค) สุนัข แมว กระต่าย ลิง ชะนี	ตัวละ	๕๐๐ บาท
(ง) นกกระจอกเทศ นกฮูก	ตัวละ	๒,๐๐๐ บาท
(จ) ไก่ เป็ด ห่าน และสัตว์ปีกชนิดอื่น	ตัวละ	๕๐ บาท
(ฉ) สัตว์ชนิดอื่น	ตัวละ	๑,๐๐๐ บาท

ในกรณีที่มิใช่สดวก

ในการนับจำนวนให้คิดเป็น

กิโลกรัมละ ๑,๐๐๐ บาท

โดสละ ๑๐๐ บาท

(ซ) น้ำเชื้อสำหรับผสมพันธุ์

(ซ) เอ็มบริโอ

(ฅ) ไข่นกกระจอกเทศ ไข่นกฮูก

สำหรับใช้ทำพันธุ์

(ญ) ไข่สำหรับใช้ทำพันธุ์

(๖) ใบอนุญาตนำสัตว์ออกนอกราชอาณาจักร

(ก) ช้าง	เชือกละ	๕๐๐,๐๐๐ บาท
(ข) ม้า โค กระบือ ลา ล่อ แพะ แกะ สุกร	ตัวละ	๕๐๐ บาท
(ค) สุนัข แมว กระต่าย ลิง ชะนี	ตัวละ	๒๕๐ บาท
(ง) นกกระจอกเทศ นกฮูก	ตัวละ	๕๐๐ บาท
(จ) ไก่ เป็ด ห่าน และสัตว์ปีกชนิดอื่น	ตัวละ	๕๐ บาท
(ฉ) สัตว์ชนิดอื่น	ตัวละ	๒๕ บาท

ในกรณีที่มิใช่สดวก

ในการนับจำนวนให้คิดเป็น

กิโลกรัมละ ๕๐๐ บาท

/(ซ)

(ซ)	น้ำเชื้อสำหรับผสมพันธุ์	โดสละ	๕๐ บาท
(ซ)	เอ็มบริโอ	ตัวละ	๕๐๐ บาท
(ฌ)	ไขนกกกระจอกเทศ ไขนกกอีมู สำหรับใช้ทำพันธุ์	ฟองละ	๕๐ บาท
(ญ)	ไขสำหรับใช้ทำพันธุ์	ฟองละ	๒๕ บาท
(๗)	ใบอนุญาตนำสัตว์ผ่านราชอาณาจักร		
(ก)	ช้าง	เชือกละ	๒๐๐,๐๐๐ บาท
(ข)	ม้า โค กระบือ ลา ล่อ แพะ แกะ สุกร	ตัวละ	๑,๐๐๐ บาท
(ค)	สุนัข แมว กระต่าย ลิง ชะนี	ตัวละ	๕๐๐ บาท
(ง)	นกกกระจอกเทศ นกกอีมู	ตัวละ	๒๕๐ บาท
(จ)	ไก่ เป็ด ห่าน และสัตว์ปีกชนิดอื่น	ตัวละ	๕๐ บาท
(ฉ)	สัตว์ชนิดอื่น	ตัวละ	๕๐๐ บาท
			ในกรณีที่ไม้สะดวก
			ในการนับจำนวนให้คิดเป็น
			กิโลกรัมละ ๕๐๐
(ซ)	น้ำเชื้อสำหรับผสมพันธุ์	โดสละ	บาท
(ซ)	เอ็มบริโอ	ตัวละ	๕๐ บาท
(ฌ)	ไขนกกกระจอกเทศ ไขนกกอีมู สำหรับใช้ทำพันธุ์	ฟองละ	๒๐๐ บาท
(ญ)	ไขสำหรับใช้ทำพันธุ์	ฟองละ	๕๐ บาท
			๕ บาท
(๘)	ใบอนุญาตนำซากสัตว์เข้ามาใน ราชอาณาจักร	กิโลกรัมละ	๑๐๐ บาท
(๙)	ใบอนุญาตนำซากสัตว์ออกนอก ราชอาณาจักร	กิโลกรัมละ	๕ บาท
(๑๐)	ใบอนุญาตนำซากสัตว์ผ่านราชอาณาจักร	กิโลกรัมละ	๕ บาท

(๑๑) ใบแทนใบอนุญาตตามมาตรา ๒๔ หรือมาตรา ๒๕	ฉบับละ	๑๐๐ บาท
(๑๒) การต่ออายุใบอนุญาตตามมาตรา ๒๔ หรือมาตรา ๒๕	ครั้งละ	เท่ากับค่าธรรมเนียม สำหรับใบอนุญาตนั้น
(๑๓) การโอนใบอนุญาตตามมาตรา ๒๔ หรือมาตรา ๒๕	ครั้งละ	๑๐๐ บาท
(๑๔) การเปลี่ยนแปลงแก้ไขรายการในใบอนุญาต ตามมาตรา ๒๔ หรือมาตรา ๒๕	ครั้งละ	๑๐๐ บาท
(๑๕) ค่าทำลายเชื้อโรคผ่านด่านกักกันสัตว์ (ก) สัตว์	ตัวละ	๕๐ บาท ในกรณีที่ไม่สะดวก ในการนับจำนวนให้คิดเป็น กิโลกรัมละ ๕๐ บาท
(ข) ซากสัตว์	กิโลกรัมละ	๑ บาท
(๑๖) ค่าที่พักสัตว์ที่นำเข้ามาในหรือส่งออก นอกราชอาณาจักร		
(ก) ช้าง	เชือกละ	๕,๐๐๐ บาท
(ข) ม้า โค กระบือ	ตัวละ	๕๐๐ บาท
(ค) สุกร	ตัวละ	๓๐๐ บาท
(ง) สุนัข แมว	ตัวละ	๑,๐๐๐ บาท
(จ) แพะ แกะ	ตัวละ	๒๐๐ บาท
(ฉ) ไก่ เป็ด ห่าน และสัตว์ปีกชนิดอื่น	ตัวละ	๕๐ บาท
(ช) สัตว์ชนิดอื่น	ตัวละ	๕๐๐ บาท ในกรณีที่ไม่สะดวก ในการนับจำนวนให้คิดเป็น กิโลกรัมละ ๕๐๐ บาท

(๑๗) ค่าที่พักซากสัตว์ที่นำเข้ามาในหรือส่งออก ไปนอกราชอาณาจักร		
(ก) โค กระบือ สุกร	กิโลกรัมละ	๑๐ บาท
(ข) แพะ แกะ	กิโลกรัมละ	๕ บาท
(ค) ไก่ เป็ด ห่าน และสัตว์ปีกชนิดอื่น	กิโลกรัมละ	๕ บาท
(ง) สัตว์ชนิดอื่น	กิโลกรัมละ	๑๐ บาท
(๑๘) ค่าขออื่นๆ	ฉบับละ	๕๐ บาท

ในการคำนวณน้ำหนัก ถ้ามีเศษของกิโลกรัม ตั้งแต่ ๕๐๐ กรัมขึ้นไป ให้คิดเป็น ๑ กิโลกรัม ถ้าไม่ถึง ๕๐๐ กรัม ให้ปัดทิ้ง

หมายเหตุ :- เหตุผลในการประกาศใช้พระราชบัญญัติฉบับนี้ คือ โดยที่พระราชบัญญัติโรคระบาดสัตว์ พ.ศ. ๒๔๙๙ ได้ใช้บังคับมาเป็นเวลานาน สมควรปรับปรุงบทบัญญัติบางประการให้เหมาะสมกับสภาวะการณ์ในปัจจุบัน เพื่อให้การป้องกันและควบคุมโรคระบาดที่เกิดกับสัตว์ และการทำงานของสัตวแพทย์ สารวัตร และพนักงานเจ้าหน้าที่มีประสิทธิภาพมากยิ่งขึ้น อันเป็นการคุ้มครองความปลอดภัยในชีวิตและทรัพย์สินของประชาชน และเพื่อประโยชน์ในทางเศรษฐกิจของประเทศ รวมทั้งปรับปรุงบทกำหนดโทษและอัตราค่าธรรมเนียมให้เหมาะสมยิ่งขึ้น จึงจำเป็นต้องตราพระราชบัญญัตินี้



กฎกระทรวง

การนำเข้า ส่งออก หรือนำผ่านราชอาณาจักรซึ่งสัตว์หรือซากสัตว์

พ.ศ. ๒๕๖๓

อาศัยอำนาจตามความในมาตรา ๕ วรรคหนึ่ง และมาตรา ๓๒ (๒) แห่งพระราชบัญญัติโรคระบาดสัตว์ พ.ศ. ๒๕๕๘ รัฐมนตรีว่าการกระทรวงเกษตรและสหกรณ์ออกกฎกระทรวงไว้ดังต่อไปนี้

ข้อ ๑ กฎกระทรวงนี้ให้ใช้บังคับเมื่อพ้นกำหนดหนึ่งร้อยยี่สิบวันนับแต่วันประกาศในราชกิจจานุเบกษาเป็นต้นไป

หมวด ๑

บททั่วไป

ข้อ ๒ สัตว์หรือซากสัตว์ที่จะนำเข้า ส่งออก หรือนำผ่านราชอาณาจักรจะต้องได้รับการดำเนินการเพื่อป้องกันและควบคุมโรคระบาดและทำเครื่องหมายประจำตัวสัตว์ตามมาตรา ๓๒ (๑) ก่อนการนำเข้า ส่งออก หรือนำผ่านราชอาณาจักรแล้ว

ข้อ ๓ ให้ผู้รับใบอนุญาตนำเข้า ส่งออก หรือนำผ่านราชอาณาจักรซึ่งสัตว์หรือซากสัตว์ที่ดำเนินการตามข้อ ๒ แล้ว นำสัตว์หรือซากสัตว์เข้า ออก หรือผ่านเฉพาะในบริเวณท่าเข้า หรือท่าออกตามที่รัฐมนตรีประกาศกำหนดตามมาตรา ๓๒ (๒)

ข้อ ๔ ให้ผู้รับใบอนุญาตนำเข้า ส่งออก หรือนำผ่านราชอาณาจักรซึ่งสัตว์ หรือซากสัตว์จัดการต่อสัตว์หรือซากสัตว์อย่างเหมาะสมในการป้องกันและควบคุมโรคระบาด และปฏิบัติตามที่สัตวแพทย์ประจำท่าเข้าหรือสัตวแพทย์ประจำท่าออกกำหนดเพื่อการป้องกันและควบคุมโรคระบาด

ข้อ ๕ อธิบดีมีอำนาจออกประกาศกำหนดพื้นที่ภายในบริเวณท่าเข้าหรือท่าออก เรียกว่า “พื้นที่ตรวจโรคและทำลายเชื้อโรคสำหรับสัตว์หรือซากสัตว์” เป็นพื้นที่เฉพาะสำหรับสัตวแพทย์ประจำท่าเข้าหรือสัตวแพทย์ประจำท่าออกเพื่อใช้ทำการตรวจโรคและทำลายเชื้อโรค ของสัตว์หรือซากสัตว์ที่นำเข้า ส่งออก หรือนำผ่านราชอาณาจักร ทั้งนี้ ภายในบริเวณท่าเข้า หรือท่าออกแห่งนี้อาจกำหนดให้มีพื้นที่ตรวจโรคและทำลายเชื้อโรคสำหรับสัตว์หรือซากสัตว์มากกว่าหนึ่งแห่งก็ได้

ห้ามผู้ใดเข้าไปในพื้นที่ตรวจโรคและทำลายเชื้อโรคสำหรับสัตว์หรือซากสัตว์ เว้นแต่ได้รับอนุญาตจากสัตวแพทย์ประจำท่าเข้าหรือสัตวแพทย์ประจำท่าออก

ข้อ ๖ ในบริเวณทางเข้าออกพื้นที่ตรวจโรคและทำลายเชื้อโรคสำหรับสัตว์หรือซากสัตว์ ให้สัตวแพทย์ประจำท่าเข้าหรือสัตวแพทย์ประจำท่าออกจัดให้มีป้ายในที่เปิดเผยและเห็นได้ง่าย โดยแผ่นป้ายต้องมีลักษณะเป็นรูปสี่เหลี่ยมผืนผ้ามีขนาดความกว้าง ๑ เมตร และความยาว ๓ เมตร สีของพื้นแผ่นป้ายให้ใช้สีแดง มีข้อความเป็นตัวอักษรสีขาวขนาดความสูง ๓๐ เซนติเมตร ในบรรทัดที่หนึ่งเป็นตัวอักษรภาษาไทยว่า “พื้นที่ตรวจโรคและทำลายเชื้อโรคสำหรับสัตว์หรือซากสัตว์” ในบรรทัดที่สองเป็นตัวอักษรภาษาอังกฤษว่า “Veterinary Inspection Point”

ข้อ ๗ ในกรณีที่มีเหตุอันควรสงสัยว่าสัตว์หรือซากสัตว์นั้นเป็นโรคระบาด หรือเป็นพาหะของโรคระบาด ให้สัตวแพทย์ประจำท่าเข้าหรือสัตวแพทย์ประจำท่าออกสั่งให้ผู้รับใบอนุญาต นำเข้าส่งออก หรือนำผ่านราชอาณาจักรซึ่งสัตว์หรือซากสัตว์ นำสัตว์หรือซากสัตว์ไปยังสถานกักกันสัตว์ หรือที่พักซากสัตว์ของกรมปศุสัตว์ หรือสถานกักกันสัตว์หรือที่พักซากสัตว์ที่กรมปศุสัตว์รับรอง หรือสถานที่ที่สัตวแพทย์ประจำท่าเข้าหรือสัตวแพทย์ประจำท่าออกเห็นสมควร เพื่อสังเกตอาการของโรคระบาด

ข้อ ๘ ในกรณีที่ดีหรือผู้ซึ่งอธิบดีมอบหมายเห็นว่ามีความจำเป็นต้องผ่อนผันการปฏิบัติตามกฎกระทรวงนี้ในเรื่องใด ในการนำเข้า ส่งออก หรือนำผ่านราชอาณาจักรซึ่งสัตว์ หรือซากสัตว์ เป็นกรณีพิเศษเฉพาะราย จะสั่งผ่อนผันให้ภายใต้เงื่อนไขที่กำหนดก็ได้ แต่ต้องไม่ขัดหรือแย้งกับพระราชบัญญัติโรคระบาดสัตว์ พ.ศ. ๒๕๕๘

หมวด ๒

การนำสัตว์หรือซากสัตว์เข้าในราชอาณาจักร

ข้อ ๙ ให้ผู้ประสงค์จะนำเข้ามาในราชอาณาจักรซึ่งสัตว์หรือซากสัตว์ยื่นคำขออนุญาตนำสัตว์หรือซากสัตว์เข้ามาในราชอาณาจักรต่ออธิบดีหรือผู้ซึ่งอธิบดีมอบหมาย ตามหลักเกณฑ์ วิธีการ และเงื่อนไขที่อธิบดีประกาศกำหนดตามมาตรา ๓๑

ข้อ ๑๐ เมื่อสัตว์หรือซากสัตว์ที่จะนำเข้ามาในราชอาณาจักรมาถึงท่าเข้า ให้สัตวแพทย์ประจำท่าเข้าตรวจสอบหนังสือรับรองสุขภาพสัตว์หรือหนังสือรับรองสุขศาสตร์ซากสัตว์ฉบับภาษาอังกฤษ ซึ่งออกโดยสัตวแพทย์ผู้มีหน้าที่และอำนาจของประเทศที่นำสัตว์หรือซากสัตว์นั้นมา และเอกสารหรือหลักฐานประกอบการนำสัตว์หรือซากสัตว์เข้ามาในราชอาณาจักรจากผู้นำเข้า ตรวจสอบเครื่องหมายประจำตัวสัตว์ ชนิด และจำนวนของสัตว์หรือซากสัตว์ อาการทางกายภาพของสัตว์ สภาพของซากสัตว์ ความปกติเรียบร้อยของภาชนะสิ่งห่อหุ้มหรือกักขังว่าเป็นไปตามมาตรฐานการป้องกันและควบคุมโรคระบาด หรือเหมาะสมในการรักษาคุณภาพซากสัตว์ แล้วให้บันทึกผลการตรวจสอบไว้เป็นหลักฐาน

ข้อ ๑๑ ห้ามผู้ได้นำสัตว์หรือซากสัตว์ที่นำเข้ามาในราชอาณาจักรออกจากยานพาหนะ เว้นแต่สัตวแพทย์ประจำท่าเข้านั้นได้ตรวจและอนุญาตแล้ว

ข้อ ๑๒ เมื่อสัตวแพทย์ประจำท่าเข้าตรวจสัตว์หรือซากสัตว์ที่จะนำเข้ามาในราชอาณาจักรทางกายภาพตามข้อ ๑๐ แล้วเห็นว่ามีสภาพเป็นปกติ ไม่มีเหตุอันควรสงสัยว่าเป็นโรคระบาดหรือเป็นพาหะของโรคระบาด สัตวแพทย์ประจำท่าเข้าอาจทำลายเชื้อโรคที่สัตว์หรือซากสัตว์ ยานพาหนะหรือภาชนะสิ่งห่อหุ้มหรือกักขังตามที่เห็นสมควร ก่อนจะอนุญาตให้นำสัตว์หรือซากสัตว์ออกจากพื้นที่ตรวจโรคและทำลายเชื้อโรคสำหรับสัตว์หรือซากสัตว์

ข้อ ๑๓ สัตวแพทย์ประจำท่าเข้ามีหน้าที่และอำนาจตรวจโรค หรือเก็บตัวอย่างจากสัตว์หรือซากสัตว์ที่จะนำเข้ามาในราชอาณาจักร หรือจากภาชนะสิ่งห่อหุ้มหรือกักขังเพื่อทดสอบโรค ในกรณีดังต่อไปนี้

(๑) มีเหตุอันควรสงสัยว่าเป็นโรคระบาด หรือเป็นพาหะของโรคระบาด

(๒) มาจากฝูงสัตว์ที่เป็นโรคระบาด

(๓) ไม่มีหนังสือรับรองสุขภาพสัตว์หรือหนังสือรับรองสุขศาสตร์ซากสัตว์กำกับมาพร้อมกับสัตว์หรือซากสัตว์ที่จะนำเข้ามาในราชอาณาจักร หรือมีหนังสือรับรองสุขภาพสัตว์ หรือหนังสือรับรองสุขศาสตร์ซากสัตว์แต่การรับรองนั้นไม่ครบถ้วน หรือไม่ตรงตามเงื่อนไขการนำสัตว์ หรือซากสัตว์เข้าในราชอาณาจักรที่อธิบดีกำหนด

(๔) เหตุอื่นใดตามที่สัตวแพทย์ประจำท่าเข้าเห็นสมควร เพื่อประโยชน์ในการป้องกันและควบคุมโรคระบาด

ข้อ ๑๔ ในกรณีที่สัตวแพทย์ประจำท่าเข้าเก็บตัวอย่างจากสัตว์หรือซากสัตว์ที่จะนำเข้าในราชอาณาจักร หรือจากภาชนะสิ่งห่อหุ้มหรือกักขังเพื่อทดสอบโรคตามข้อ ๑๓ เพื่อส่งตรวจวิเคราะห์ทางห้องปฏิบัติการตรวจหาเชื้อโรคระบาด ให้สัตวแพทย์ประจำท่าเข้าส่งเป็นหนังสือให้ผู้รับใบอนุญาตกักสัตว์ไว้สังเกตอาการภายในระยะเวลาไม่เกินหกสิบวัน หรือกักซากสัตว์ไว้ภายในระยะเวลาไม่เกินสิบห้าวัน ณ สถานที่กักกันสัตว์หรือที่พักซากสัตว์ของกรมปศุสัตว์ หรือสถานที่กักกันสัตว์หรือที่พักซากสัตว์ที่กรมปศุสัตว์รับรอง หรือสถานที่ที่สัตวแพทย์ประจำท่าเข้าเห็นสมควร ในกรณีมีเหตุจำเป็นที่ไม่อาจดำเนินการให้แล้วเสร็จได้ภายในระยะเวลาดังกล่าว อาจขยายเวลากักสัตว์ออกไปได้อีกครั้งละไม่เกินสามสิบวัน หรือกักซากสัตว์ไว้ได้อีกครั้งละไม่เกินสิบห้าวัน แต่ต้องมีหนังสือแจ้งการขยายเวลาและเหตุจำเป็นแต่ละครั้งให้ผู้รับใบอนุญาตทราบก่อนสิ้นกำหนดเวลาหรือตามที่ได้ขยายเวลาไว้แล้วแต่กรณี

ในกรณีที่มีสัตว์ป่วยหรือตายระหว่างการกักสัตว์ตามวรรคหนึ่ง ผู้รับใบอนุญาตต้องแจ้งให้สัตวแพทย์ประจำท่าเข้าทราบเพื่อพิจารณาสั่งการใด ๆ เพื่อการควบคุมโรคระบาด

เมื่อครบกำหนดเวลาที่สั่งกักสัตว์หรือซากสัตว์ตามวรรคหนึ่งแล้ว หรือเมื่อผลการตรวจวิเคราะห์ทางห้องปฏิบัติการไม่ปรากฏว่าสัตว์หรือซากสัตว์เป็นโรคระบาดหรือเป็นพาหะของโรคระบาด ให้สัตวแพทย์ประจำท่าเข้าสั่งยกเลิกการกักสัตว์หรือซากสัตว์

ให้ผู้รับใบอนุญาตเป็นผู้รับผิดชอบในการดูแลควบคุมสัตว์หรือซากสัตว์ที่อยู่ในระหว่างการดำเนินการตามวรรคหนึ่งและค่าใช้จ่ายในการดำเนินการดังกล่าว

ข้อ ๑๕ ในกรณีที่สัตวแพทย์ประจำท่าเข้าตรวจสัตว์หรือซากสัตว์ที่จะนำเข้ามาในราชอาณาจักรทางกายภาพตามข้อ ๑๐ แล้วเห็นว่าสัตว์หรือซากสัตว์นั้นเป็นโรคระบาดหรือเป็นพาหะของโรคระบาด หรือในกรณีที่ผลการตรวจวิเคราะห์ทางห้องปฏิบัติการตามข้อ ๑๔ ปรากฏว่าสัตว์หรือซากสัตว์นั้นเป็นโรคระบาดหรือเป็นพาหะของโรคระบาด ให้สัตวแพทย์ประจำท่าเข้าดำเนินการทำลายสัตว์หรือซากสัตว์นั้น หรือจัดการโดยวิธีอื่นตามระเบียบที่อธิบดีกำหนด

ให้สัตวแพทย์ประจำท่าเข้าดำเนินการเองหรือสั่งให้ผู้รับใบอนุญาตดำเนินการทำลายภาชนะสิ่งห่อหุ้มหรือกักขังสัตว์หรือซากสัตว์ หรือทำลายเชื้อโรคที่ยานพาหนะหรือภาชนะสิ่งห่อหุ้ม หรือกักขังดังกล่าวก่อนที่จะอนุญาตให้นำออกไปนอกพื้นที่ท่าเข้าโดยวิธีการตามความเห็นสมควร โดยให้ดำเนินการภายในพื้นที่ท่าเข้า หรือ ณ สถานที่ที่สัตวแพทย์ประจำท่าเข้ากำหนด

หมวด ๓

การนำสัตว์หรือซากสัตว์ออกนอกราชอาณาจักร

ข้อ ๑๖ ให้ผู้ประสงค์จะส่งออกไปนอกราชอาณาจักรซึ่งสัตว์หรือซากสัตว์ ยื่นคำขออนุญาตนำสัตว์หรือซากสัตว์ออกนอกราชอาณาจักรต่ออธิบดีหรือผู้ซึ่งอธิบดีมอบหมาย ตามหลักเกณฑ์ วิธีการ และเงื่อนไขที่อธิบดีประกาศกำหนดตามมาตรา ๓๑

ข้อ ๑๗ ก่อนดำเนินการส่งออกไปนอกราชอาณาจักรซึ่งสัตว์หรือซากสัตว์ ให้ผู้รับใบอนุญาตนำสัตว์หรือซากสัตว์ไปยังสถานกักกันสัตว์หรือที่พักซากสัตว์ของท่าออก หรือสถานกักกันสัตว์หรือที่พักซากสัตว์ที่กรมปศุสัตว์รับรอง หรือสถานที่ที่สัตวแพทย์ประจำท่าออกเห็นสมควร

ข้อ ๑๘ ให้สัตวแพทย์ประจำท่าออกดำเนินการต่อสัตว์หรือซากสัตว์ตามข้อ ๑๗ โดยทำการตรวจโรค เก็บตัวอย่างจากสัตว์หรือซากสัตว์ส่งตรวจวิเคราะห์ทางห้องปฏิบัติการ กักสัตว์หรือซากสัตว์เพื่อสังเกตอาการ ณ สถานกักกันสัตว์หรือที่พักซากสัตว์ของกรมปศุสัตว์ หรือสถานกักกันสัตว์หรือที่พักซากสัตว์ที่กรมปศุสัตว์รับรอง หรือสถานที่ที่สัตวแพทย์ประจำท่าออกเห็นสมควร ทำเครื่องหมาย

ประจำตัวสัตว์ ทำลายเชื้อโรค หรือจัดการอื่นใดตามความจำเป็น หรือตามเงื่อนไขที่กำหนด โดยหน่วยงานทางด้านสัตวแพทย์ของรัฐบาลประเทศปลายทาง เว้นแต่ในกรณีสัตว์หรือซากสัตว์นั้นมีสัตวแพทย์รับรองว่าได้มีการทำลายเชื้อโรคแล้ว

ให้สัตวแพทย์ประจำท่าออกตรวจสอบยานพาหนะหรือภาชนะสิ่งห่อหุ้มหรือกักขังสัตว์หรือซากสัตว์ว่ามีความเหมาะสมเป็นไปตามมาตรฐานการป้องกันและควบคุมโรคระบาดเหมาะสมในการรักษาคุณภาพซากสัตว์ และควบคุมการนำสัตว์หรือซากสัตว์ออกนอกราชอาณาจักร หรือขี้นยานพาหนะที่จะใช้ขนส่งสัตว์ออกนอกราชอาณาจักรจนเสร็จสิ้น

ให้สัตวแพทย์ประจำท่าออกบันทึกผลการตรวจสอบตามวรรคหนึ่งและวรรคสองไว้เป็นหลักฐาน

ให้ผู้รับใบอนุญาตเป็นผู้รับผิดชอบในการดูแลควบคุมสัตว์หรือซากสัตว์ที่อยู่ในระหว่างการดำเนินการตามวรรคหนึ่งและวรรคสองและค่าใช้จ่ายในการดำเนินการดังกล่าว

ข้อ ๑๙ ในกรณีที่สัตวแพทย์ประจำท่าออกตรวจสัตว์หรือซากสัตว์แล้วเห็นว่า สัตว์หรือซากสัตว์นั้นเป็นโรคระบาดหรือเป็นพาหะของโรคระบาด ให้ดำเนินการทำลายสัตว์หรือซากสัตว์นั้นหรือจัดการโดยวิธีอื่นตามระเบียบที่อธิบดีกำหนด และทำลายภาชนะสิ่งห่อหุ้มหรือกักขังสัตว์หรือซากสัตว์ หรือทำลายเชื้อโรคที่ยานพาหนะหรือภาชนะสิ่งห่อหุ้มหรือกักขังดังกล่าว

หมวด ๔

การนำสัตว์หรือซากสัตว์ผ่านราชอาณาจักร

ข้อ ๒๐ ให้ผู้ประสงค์จะนำผ่านราชอาณาจักรซึ่งสัตว์หรือซากสัตว์ยื่นคำขออนุญาตนำสัตว์หรือซากสัตว์ผ่านราชอาณาจักรต่ออธิบดีหรือผู้ซึ่งอธิบดีมอบหมาย ตามหลักเกณฑ์ วิธีการ และเงื่อนไขที่อธิบดีประกาศกำหนดตามมาตรา ๓๑

ข้อ ๒๑ ให้นำข้อ ๑๐ ข้อ ๑๑ ข้อ ๑๒ ข้อ ๑๓ ข้อ ๑๔ และข้อ ๑๕ มาใช้บังคับกับการตรวจสอบสัตว์หรือซากสัตว์ที่จะนำผ่านราชอาณาจักรด้วยโดยอนุโลม

ข้อ ๒๒ เพื่อประโยชน์ในการควบคุมเส้นทางนำสัตว์หรือซากสัตว์ผ่านราชอาณาจักร สัตวแพทย์ประจำท่าเข้ามีหน้าที่และอำนาจทำเครื่องหมายประจำตัวสัตว์เพิ่มเติมได้ ตามรูปแบบและวิธีการที่อธิบดีประกาศกำหนด

ข้อ ๒๓ ห้ามผู้ใดเปิด เปลี่ยน หรือถ่ายสัตว์หรือซากสัตว์จากภาชนะสิ่งห่อหุ้ม หรือกักขังหรือยานพาหนะระหว่างนำผ่านราชอาณาจักรนับแต่ท่าเข้าจนถึงท่าออก เว้นแต่กรณีที่มีเหตุสุดวิสัยซึ่งผู้รับใบอนุญาตต้องดำเนินการภายใต้คำสั่งและการควบคุมของสัตวแพทย์ประจำท่าเข้า และเมื่อดำเนินการจนเสร็จสิ้นแล้วให้สัตวแพทย์ประจำท่าเข้ารายงานการปฏิบัติให้อธิบดีหรือผู้ซึ่งอธิบดีมอบหมายทราบโดยเร็ว

ข้อ ๒๔ เมื่อสัตว์หรือซากสัตว์ที่ได้รับอนุญาตให้นำผ่านราชอาณาจักรมาถึงท่าออก ให้สัตวแพทย์ประจำท่าออกตรวจสอบสภาพความเปลี่ยนแปลงของภาชนะสิ่งห่อหุ้มหรือกักขัง และอาจตรวจอาการทางกายภาพของสัตว์ สภาพของซากสัตว์ หรือยานพาหนะ และทำลายเชื้อโรคที่ยานพาหนะหรือภาชนะสิ่งห่อหุ้มหรือกักขัง หรือจัดการอื่นใดตามที่เห็นสมควร แล้วให้บันทึกผลการตรวจสอบไว้เป็นหลักฐาน

ให้ไว้ ณ วันที่ ๕ กุมภาพันธ์ พ.ศ. ๒๕๖๓

ประภัตร โพธสุธน

รัฐมนตรีช่วยว่าการกระทรวงเกษตรและสหกรณ์

ปฏิบัติราชการแทน รัฐมนตรีว่าการกระทรวงเกษตรและสหกรณ์

หมายเหตุ :- เหตุผลในการประกาศใช้กฎกระทรวงฉบับนี้ คือ โดยที่มาตรา ๓๒ (๒) แห่งพระราชบัญญัติโรคระบาดสัตว์ พ.ศ. ๒๕๕๘ กำหนดให้ผู้รับใบอนุญาตตามมาตรา ๓๑ นำเข้า ส่งออก หรือนำผ่านราชอาณาจักรซึ่งสัตว์หรือซากสัตว์ ตามหลักเกณฑ์ วิธีการ และเงื่อนไขที่กำหนดในกฎกระทรวง จึงจำเป็นต้องออกกฎกระทรวงนี้

ระเบียบกระทรวงเกษตรและสหกรณ์

ว่าด้วยการจ่ายเงินสินบนและค่าใช้จ่ายในการดำเนินการ

พ.ศ. ๒๕๕๙

อาศัยอำนาจตามความในมาตรา ๔๗ และมาตรา ๕๐ แห่งพระราชบัญญัติโรคระบาดสัตว์ พ.ศ. ๒๕๕๘ รัฐมนตรีว่าการกระทรวงเกษตรและสหกรณ์โดยความเห็นชอบของกระทรวงการคลัง จึงวางระเบียบไว้ ดังต่อไปนี้

ข้อ ๑ ระเบียบนี้เรียกว่า “ระเบียบกระทรวงเกษตรและสหกรณ์ ว่าด้วยการจ่ายเงินสินบน และค่าใช้จ่ายในการดำเนินการ พ.ศ. ๒๕๕๙”

ข้อ ๒ ระเบียบนี้ให้ใช้บังคับตั้งแต่วันถัดจากวันประกาศในราชกิจจานุเบกษาเป็นต้นไป

ข้อ ๓ บรรดาระเบียบ ข้อบังคับ หรือคำสั่งอื่นใดในส่วนที่กำหนดไว้แล้วในระเบียบนี้ หรือซึ่งขัดหรือแย้งกับระเบียบนี้ให้ใช้ระเบียบนี้แทน

ข้อ ๔ ระเบียบนี้มีใช้เป็นการโฆษณาให้คำมั่นแก่บุคคลใดตามกฎหมาย แต่เป็นระเบียบ ที่วางไว้เพื่อเป็นหลักเกณฑ์ในการพิจารณาของทางราชการที่จะจ่ายเงินสินบนให้แก่ผู้นำจับความผิด ตามพระราชบัญญัติโรคระบาดสัตว์ พ.ศ. ๒๕๕๘

ข้อ ๕ ในระเบียบนี้

“เงินสินบน” หมายความว่า เงินที่จ่ายให้แก่ผู้นำจับตามระเบียบนี้ ซึ่งเป็นเงินที่มาจากการ ขายทอดตลาดสิ่งที่ยึดหรืออายัดตามมาตรา ๔๑ (๖) มาตรา ๔๖ วรรคหนึ่ง ประกอบมาตรา ๔๗ แห่งพระราชบัญญัติโรคระบาดสัตว์ พ.ศ. ๒๕๕๘ หรือจากเงินค่าปรับที่มีการชำระต่อศาล หรือเงินค่าปรับ จากการเปรียบเทียบคดีความผิด กรณีที่มีของกลางตามมาตรา ๔๗ หรือมาตรา ๔๘ แต่ขายทอดตลาด ของกลางไม่ได้ หรือในกรณีที่ไม่มีของกลางตามมาตรา ๕๐ แห่งพระราชบัญญัติโรคระบาดสัตว์ พ.ศ. ๒๕๕๘

“เงินค่าปรับ” หมายความว่า เงินที่ได้รับจากผู้กระทำความผิดตามคำพิพากษา หรือจาก การเปรียบเทียบตามพระราชบัญญัติโรคระบาดสัตว์ พ.ศ. ๒๕๕๘

“ผู้นำจับ” หมายความว่า บุคคลเดียวหรือหลายคน ซึ่งนำเบาะแสหรือเค้าเงื่อนแห่งการกระทำความผิดตามพระราชบัญญัติโรคระบาดสัตว์ พ.ศ. ๒๕๕๘ มาแจ้งแก่ทางราชการจนทางราชการ สามารถลงโทษผู้กระทำความผิดได้ แต่ต้องมีเจ้าหน้าที่ผู้จับหรือข้าราชการหรือเจ้าหน้าที่ผู้มีหน้าที่ ดำเนินการตามกฎหมายในเรื่องนั้น

“ค่าใช้จ่ายในการดำเนินการ” หมายความว่า ค่าใช้จ่ายตามที่จ่ายจริงในการดำเนินการใด ๆ เพื่อให้สัตว์หรือซากสัตว์ของกลางปลอดจากโรคระบาด

“สารวัตร” หมายความว่า สารวัตรตามพระราชบัญญัติโรคระบาดสัตว์ พ.ศ. ๒๕๕๘ ที่ได้รับมอบหมายจากอธิบดีกรมปศุสัตว์ให้มีอำนาจจัดการขายทอดตลาด

ข้อ ๖ ให้อธิบดีกรมปศุสัตว์ หรือผู้ที่อธิบดีกรมปศุสัตว์มอบหมายจ่ายเงินสินบน ดังนี้

(๑) กรณีสิ่งที่ยึดหรืออายัดไว้ตามมาตรา ๔๑ (๖) แห่งพระราชบัญญัติโรคระบาดสัตว์ พ.ศ. ๒๕๕๘ เฉพาะในส่วนที่ตกเป็นของกรมปศุสัตว์ตามมาตรา ๔๖ วรรคหนึ่ง แห่งพระราชบัญญัติโรคระบาดสัตว์ พ.ศ. ๒๕๕๘ ให้หักเงินที่ขายได้เป็นค่าใช้จ่ายตามที่จ่ายจริงในการดำเนินการ เหลือเท่าใดให้หักไว้ไม่เกินกึ่งหนึ่งเพื่อจ่ายเป็นเงินสินบนแก่ผู้นำจับ ส่วนที่เหลือให้นำส่งเป็นรายได้แผ่นดิน

(๒) กรณีที่มีของกลางตามมาตรา ๔๗ หรือมาตรา ๔๘ แห่งพระราชบัญญัติโรคระบาดสัตว์ พ.ศ. ๒๕๕๘ แต่ขายทอดตลาดไม่ได้ หรือกรณีที่ไม่มีการขายทอดตลาด ให้จ่ายเงินสินบนจากเงินค่าปรับที่ได้ชำระต่อศาลหรือเงินค่าปรับจากการเปรียบเทียบไม่เกินกึ่งหนึ่งของจำนวนเงินค่าปรับดังกล่าว

ข้อ ๗ กรณีที่ไม่มีผู้มารับเงินสินบนตามมาตรา ๔๗ หรือมาตรา ๕๐ ภายในห้าปีให้นำส่งคลังเป็นรายได้แผ่นดิน

ข้อ ๘ ให้นำเงินที่หักไว้ตามข้อ ๖ ไปใช้จ่าย ดังนี้

(๑) กรณีสิ่งที่ยึดหรืออายัดไว้ เฉพาะในส่วนที่ตกเป็นของกรมปศุสัตว์ ให้หักเงินที่ขายได้ไว้เป็นค่าใช้จ่ายในการดำเนินการ

(๒) หักเงินที่เหลือไว้ไม่เกินกึ่งหนึ่งไว้เป็นเงินสินบน เฉลี่ยจ่ายให้แก่ผู้นำจับในการดังกล่าวเท่ากันทุกคน

ข้อ ๙ เงินที่ได้จากการขายทอดตลาดและเงินค่าปรับที่ได้ชำระต่อศาลหรือเงินค่าปรับจากการเปรียบเทียบให้ฝากไว้ในบัญชีเงินฝากกระทรวงการคลัง ชื่อบัญชี “เงินสินบนจากการกระทำความผิดตามกฎหมายโรคระบาดสัตว์”

ในกรณีที่มีความจำเป็นต้องนำเงินฝากไว้ที่ธนาคารของรัฐหรือธนาคารพาณิชย์ให้ขอทำความตกลงกับกระทรวงการคลังก่อน

ข้อ ๑๐ ให้กรมปศุสัตว์รายงานผลการใช้จ่ายเงินสินบนและเงินค่าใช้จ่ายในการดำเนินการให้กระทรวงการคลังทราบทุกวันทำการสุดท้ายของเดือนมีนาคมและเดือนกันยายน

ข้อ ๑๑ การบัญชี ให้ถือปฏิบัติตามระบบบัญชีของส่วนราชการ เว้นแต่จะได้รับอนุมัติจากกระทรวงการคลังให้ปฏิบัติเป็นอย่างอื่น และเมื่อปิดบัญชีประจำปีแล้ว ให้ส่งงบการเงินไปให้สำนักงานการตรวจเงินแผ่นดินตรวจสอบรับรองภายในเก้าสิบวันนับแต่วันสิ้นปีงบประมาณ

เมื่อสำนักงานการตรวจเงินแผ่นดินได้ตรวจสอบรับรองงบการเงินแล้ว ให้ส่งงบการเงินที่รับรองแล้วให้กรมบัญชีกลางทราบภายในสามสิบวันนับแต่วันที่สำนักงานการตรวจเงินแผ่นดินได้รับรองงบการเงิน

ข้อ ๑๒ วิธีปฏิบัติเกี่ยวกับการรับเงิน การเบิกเงิน การจ่ายเงิน การเก็บรักษาเงิน การนำเงินฝากคลังการพัสดุ หรือวิธีปฏิบัติอื่นใดที่ไม่ได้กำหนดไว้ในระเบียบนี้ ให้ถือปฏิบัติเช่นเดียวกับกรณีเงินงบประมาณรายจ่าย

ข้อ ๑๓ ในกรณีที่มีความจำเป็นและจะต้องปฏิบัตินอกเหนือไปจากที่กำหนดไว้ในระเบียบนี้
ให้ขออนุมัติกระทรวงการคลัง

ข้อ ๑๔ ให้อธิบดีกรมปศุสัตว์เป็นผู้รักษาการตามระเบียบนี้

ประกาศ ณ วันที่ ๒๕ สิงหาคม พ.ศ. ๒๕๕๙

พลเอก ฉัตรชัย สาริกัลยะ

รัฐมนตรีว่าการกระทรวงเกษตรและสหกรณ์

ประกาศกระทรวงเกษตรและสหกรณ์

เรื่อง กำหนดคุณสมบัติของสัตว์แพทย์และสัตวแพทย์

ตามพระราชบัญญัติโรคระบาดสัตว์

พ.ศ. ๒๕๕๘

เพื่อให้สัตว์แพทย์และสัตวแพทย์ มีคุณสมบัติเหมาะสมกับการปฏิบัติงานตามพระราชบัญญัติโรคระบาดสัตว์ พ.ศ. ๒๕๕๘

อาศัยอำนาจตามความในคำนิยามคำว่า “สัตว์แพทย์” และ “สัตวแพทย์” ตามมาตรา ๔ ประกอบมาตรา ๕ แห่งพระราชบัญญัติโรคระบาดสัตว์ พ.ศ. ๒๕๕๘ รัฐมนตรีว่าการกระทรวงเกษตรและสหกรณ์ จึงออกประกาศไว้ ดังต่อไปนี้

- ข้อ ๑ ประกาศนี้ให้ใช้บังคับตั้งแต่วันถัดจากวันประกาศในราชกิจจานุเบกษาเป็นต้นไป
- ข้อ ๒ กำหนดให้สัตว์แพทย์ต้องมีคุณสมบัติ ดังต่อไปนี้
- (๑) เป็นข้าราชการ และ
- (๒) มีวุฒิการศึกษาไม่ต่ำกว่าประกาศนียบัตรวิชาชีพชั้นสูงหรือประกาศนียบัตรวิชาชีพเทคนิค หรืออนุปริญญาหรือเทียบเท่า
- ข้อ ๓ กำหนดให้สัตวแพทย์ต้องมีคุณสมบัติ ดังต่อไปนี้
- (๑) กรณีเป็นข้าราชการต้องมีวุฒิการศึกษาไม่ต่ำกว่าประกาศนียบัตรวิชาชีพชั้นสูง หรือประกาศนียบัตรวิชาชีพเทคนิคหรืออนุปริญญาหรือเทียบเท่า หรือ
- (๒) กรณีเป็นพนักงานราชการ
- ก. มีวุฒิการศึกษาไม่ต่ำกว่าปริญญาตรี และ
- ข. ผ่านการฝึกอบรมหลักสูตรสัตวแพทย์ของกรมปศุสัตว์หรือหลักสูตรที่ได้รับความเห็นชอบจากกรมปศุสัตว์

ประกาศ ณ วันที่ ๑๕ มิถุนายน พ.ศ. ๒๕๕๘

ปิติพงศ์ พิ้งบุญ ณ อัยการ

รัฐมนตรีว่าการกระทรวงเกษตรและสหกรณ์

ประกาศกระทรวงเกษตรและสหกรณ์

เรื่อง แต่งตั้งนายทะเบียน

ตามพระราชบัญญัติโรคระบาดสัตว์ พ.ศ. ๒๕๕๘

อาศัยอำนาจตามความในคํานิยามคำว่า “นายทะเบียน” ตามมาตรา ๔ ประกอบมาตรา ๕ แห่งพระราชบัญญัติโรคระบาดสัตว์ พ.ศ. ๒๕๕๘ รัฐมนตรีว่าการกระทรวงเกษตรและสหกรณ์ จึงออกประกาศไว้ ดังต่อไปนี้

- ข้อ ๑ ประกาศนี้ให้ใช้บังคับตั้งแต่วันถัดจากวันประกาศในราชกิจจานุเบกษาเป็นต้นไป
- ข้อ ๒ ให้ผู้ดำรงตำแหน่งปลุสสัตว์จังหวัดและปลุสสัตว์กรุงเทพมหานครเป็นนายทะเบียนในพื้นที่ที่รับผิดชอบ เพื่อปฏิบัติการตามมาตรา ๒๔ มาตรา ๒๕ มาตรา ๒๖ มาตรา ๒๗ มาตรา ๒๘ มาตรา ๒๙ มาตรา ๓๐ มาตรา ๓๘ และมาตรา ๓๙ แห่งพระราชบัญญัติโรคระบาดสัตว์ พ.ศ. ๒๕๕๘

ประกาศ ณ วันที่ ๒๙ กรกฎาคม พ.ศ. ๒๕๕๘

ปิติพงศ์ พิ้งบุญ ณ อรุณยา

รัฐมนตรีว่าการกระทรวงเกษตรและสหกรณ์

ประกาศกระทรวงเกษตรและสหกรณ์

เรื่อง กำหนดหลักเกณฑ์ วิธีการ และเงื่อนไขการขายทอดตลาด

ตามพระราชบัญญัติโรคระบาดสัตว์

พ.ศ. ๒๕๕๘

อาศัยอำนาจตามความในมาตรา ๔๙ ประกอบมาตรา ๕ แห่งพระราชบัญญัติโรคระบาดสัตว์ พ.ศ. ๒๕๕๘ รัฐมนตรีว่าการกระทรวงเกษตรและสหกรณ์จึงออกประกาศ ดังนี้

ข้อ ๑ ประกาศฉบับนี้ให้ใช้บังคับตั้งแต่วันประกาศในราชกิจจานุเบกษาเป็นต้นไป

ข้อ ๒ ให้ยกเลิกประกาศกระทรวงเกษตรและสหกรณ์ เรื่อง กำหนดหลักเกณฑ์ วิธีการ และเงื่อนไขการขายทอดตลาด ตามพระราชบัญญัติโรคระบาดสัตว์ พ.ศ. ๒๕๕๘ ลงวันที่ ๒๕ ธันวาคม ๒๕๕๘

ข้อ ๓ ในประกาศนี้

“สิ่งที่ยึดหรืออายัด” หมายความว่า สิ่งที่สารวัตรยึดหรืออายัดไว้ตามกฎหมายว่าด้วยโรคระบาดสัตว์

“สิ่งที่ศาลสั่งริบ” หมายความว่า สัตว์ ซากสัตว์ ยานพาหนะ เครื่องหมายประจำตัวสัตว์ เครื่องมือ เครื่องใช้ ภาชนะบรรจุ หรืออุปกรณ์ที่เกี่ยวข้องกับการกระทำความผิด ที่ศาลมีคำพิพากษาสั่งริบ ตามกฎหมายว่าด้วยโรคระบาดสัตว์

“สิ่งที่ขายทอดตลาด” หมายความว่า สิ่งที่ยึดหรืออายัด หรือสิ่งที่ศาลสั่งริบซึ่งสารวัตร ที่ได้รับมอบหมายจากอธิบดีอนุมัติให้ขายทอดตลาด

“โรคระบาด” หมายความว่า โรคระบาดตามกฎหมายว่าด้วยโรคระบาดสัตว์

“พาหะของโรคระบาด” หมายความว่า พาหะของโรคระบาดตามกฎหมายว่าด้วยโรคระบาดสัตว์

“สารวัตร” หมายความว่า สารวัตรตามกฎหมายว่าด้วยโรคระบาดสัตว์

“คณะกรรมการขายทอดตลาด” หมายความว่า สารวัตรที่ได้รับมอบหมายจากอธิบดี ให้มีอำนาจ จัดการขายทอดตลาด ซึ่งสิ่งที่ยึดหรืออายัดหรือสิ่งที่ศาลสั่งริบตามกฎหมายว่าด้วยโรคระบาดสัตว์

“อธิบดี” หมายความว่า อธิบดีกรมปศุสัตว์

“หลักประกัน” หมายความว่า เงินสดหรือเช็คเชียร์เช็ค (cashier cheque) ที่นำมาเป็นหลักทรัพย์ เพื่อการเข้าร่วมเสนอราคาในการขายทอดตลาด

“เงินมัดจำ” หมายความว่า เงินสดหรือเช็คเชียร์เช็ค (cashier cheque) ที่ให้ไว้เพื่อเป็น พยานหลักฐานว่าได้มีการทำสัญญากันไว้แล้ว และเพื่อเป็นประกันการปฏิบัติตามสัญญา

ข้อ ๔ ให้อธิบดีกรมปศุสัตว์รักษาการตามประกาศนี้ และให้มีอำนาจออกคำสั่ง เพื่อปฏิบัติการให้เป็นไปตามประกาศนี้

หมวด ๑

บททั่วไป

- ข้อ ๕ อธิบดีมอบหมายให้สารวัตรดังต่อไปนี้เป็นคณะกรรมการขายทอดตลาด
- (๑) คณะกรรมการขายทอดตลาดของกองสารวัตรและกักกัน ประกอบด้วย
 - (ก) ผู้อำนวยการกองสารวัตรและกักกัน
 - (ข) สารวัตรสังกัดกองสารวัตรและกักกัน จำนวน ๒ คน
 - (๒) คณะกรรมการขายทอดตลาดของสำนักงานปศุสัตว์เขต ประกอบด้วย
 - (ก) ปศุสัตว์เขต
 - (ข) สารวัตรสังกัดสำนักงานปศุสัตว์เขต จำนวน ๒ คน
 - (๓) คณะกรรมการขายทอดตลาดของสำนักงานปศุสัตว์จังหวัด ประกอบด้วย
 - (ก) ปศุสัตว์จังหวัด
 - (ข) สารวัตรสังกัดสำนักงานปศุสัตว์จังหวัด จำนวน ๒ คน
 - (๔) คณะกรรมการขายทอดตลาดของสำนักงานปศุสัตว์พื้นที่กรุงเทพมหานคร ประกอบด้วย
 - (ก) ปศุสัตว์กรุงเทพมหานคร
 - (ข) สารวัตรสังกัดสำนักงานปศุสัตว์พื้นที่กรุงเทพมหานคร จำนวน ๒ คน
 - (๕) คณะกรรมการขายทอดตลาดของสำนักงานปศุสัตว์อำเภอ ประกอบด้วย
 - (ก) ปศุสัตว์อำเภอ
 - (ข) สารวัตรสังกัดสำนักงานปศุสัตว์อำเภอ จำนวน ๒ คน
 - (๖) คณะกรรมการขายทอดตลาดของด่านกักกันสัตว์ ประกอบด้วย
 - (ก) หัวหน้าด่านกักกันสัตว์
 - (ข) สารวัตรสังกัดด่านกักกันสัตว์ จำนวน ๒ คน

ให้คณะกรรมการขายทอดตลาดของหน่วยงานตาม (๑) ถึง (๖) มีอำนาจจัดการขายทอดตลาดสิ่งที่ยึดหรืออายัด หรือสิ่งที่ศาลสั่งริบซึ่งหน่วยงานนั้นเป็นผู้ยึดหรืออายัดหรือส่งดำเนินคดี

ในการประชุมและการจัดการขายทอดตลาดของคณะกรรมการขายทอดตลาดให้ประกอบด้วยกรรมการอย่างน้อยสองในสาม

ในกรณีหน่วยงานอื่นที่นอกเหนือจากหน่วยงานข้างต้น อธิบดีอาจมอบหมายให้สารวัตรในสังกัดหน่วยงานดังกล่าว เป็นคณะกรรมการขายทอดตลาดเพิ่มเติมได้

ข้อ ๖ ให้คณะกรรมการขายทอดตลาดเป็นผู้พิจารณาอนุมัติให้ขายทอดตลาดสิ่งที่ยึดหรืออายัดหรือสิ่งที่ศาลสั่งริบ

ข้อ ๗ การขายทอดตลาดให้ถือเกณฑ์ ดังนี้

(๑) สิ่งที่ยึดหรืออายัดโดยอาศัยอำนาจตามมาตรา ๔๑ (๖) แห่งพระราชบัญญัติโรคระบาดสัตว์ พ.ศ. ๒๕๕๘ ยังไม่ตกเป็นของกรมปศุสัตว์หรือก่อนคดีถึงที่สุด แต่เป็นของเสียง่าย หรือถ้าเก็บไว้ จะเป็นการเสี่ยงต่อความเสียหาย หรือจะเสียค่าใช้จ่ายในการเก็บรักษาเกินค่าของสิ่งนั้น

(๒) สิ่งที่ยึดหรืออายัดโดยอาศัยอำนาจตามมาตรา ๔๑ (๖) แห่งพระราชบัญญัติโรคระบาดสัตว์ พ.ศ. ๒๕๕๘ ในส่วนที่ตกเป็นของกรมปศุสัตว์แล้ว เนื่องจากไม่ปรากฏเจ้าของหรือไม่มีผู้แสดงตัวเป็นเจ้าของ ภายในสี่สิบห้าวันนับแต่วันประกาศหาเจ้าของ หรือไม่มีการดำเนินคดีและผู้เป็นเจ้าของมิได้ร้องขอคืน ภายในสี่สิบห้าวันนับแต่วันที่แจ้งคำสั่งว่าไม่มีการดำเนินคดี หรือมีการดำเนินคดีและพนักงานอัยการ มีคำสั่งเด็ดขาด ไม่ฟ้องคดีหรือศาลไม่ได้พิพากษาให้รับและผู้เป็นเจ้าของมิได้ร้องขอคืนภายในสี่สิบห้าวัน นับแต่วันที่ทราบคำสั่งเด็ดขาดไม่ฟ้องคดีหรือวันที่ศาลมีคำสั่งพิพากษาถึงที่สุด แล้วแต่กรณี

(๓) สิ่งที่ยึดหรืออายัดโดยอาศัยอำนาจตามมาตรา ๔๒ แห่งพระราชบัญญัติโรคระบาดสัตว์ พ.ศ. ๒๕๕๘ ซึ่งเป็นสัตว์หรือซากสัตว์ที่นำเข้าหรือนำผ่านราชอาณาจักรโดยไม่ได้รับใบอนุญาตหรือไม่ปฏิบัติตามข้อกำหนดที่เกี่ยวกับการนำเข้าหรือนำผ่านราชอาณาจักรตามกฎหมายว่าด้วยโรคระบาดสัตว์ โดยไม่ได้เป็นโรคระบาด หรือไม่ได้เป็นพาหะของโรคระบาด และยังไม่ตกเป็นของกรมปศุสัตว์ แต่เป็นของเสียง่าย หรือถ้าเก็บไว้จะเป็นการเสี่ยงต่อความเสียหาย หรือจะเสียค่าใช้จ่ายในการเก็บรักษาเกินค่าของสิ่งนั้น

(๔) สิ่งที่ยึดหรืออายัดโดยอาศัยอำนาจตามมาตรา ๔๒ แห่งพระราชบัญญัติโรคระบาดสัตว์ พ.ศ. ๒๕๕๘ ซึ่งเป็นสัตว์หรือซากสัตว์ที่นำเข้าหรือนำผ่านราชอาณาจักร โดยไม่ได้รับใบอนุญาตหรือไม่ปฏิบัติตามข้อกำหนดที่เกี่ยวกับการนำเข้าหรือนำผ่านราชอาณาจักรตามกฎหมายว่าด้วยโรคระบาดสัตว์ โดยไม่ได้เป็นโรคระบาด หรือไม่ได้เป็นพาหะของโรคระบาด และตกเป็นของกรมปศุสัตว์แล้ว เนื่องจากไม่ปรากฏว่าเจ้าของ ผู้นำเข้าหรือนำผ่าน หรือไม่มีผู้มาแสดงตนเป็นเจ้าของผู้นำเข้าหรือนำผ่านภายในสี่สิบห้าวัน นับแต่วันที่ได้มีการประกาศหาตัวบุคคลดังกล่าว หรือเจ้าของผู้นำเข้าหรือนำผ่านไม่ส่งกลับ หรือไม่สามารถส่งกลับไปยังประเทศต้นทางภายในเวลาสี่สิบห้าวัน นับแต่วันที่ทราบคำสั่งให้ส่งกลับ

(๕) สิ่งที่ศาลสั่งริบที่ตกเป็นของกรมปศุสัตว์ที่ไม่ใช่สัตว์หรือซากสัตว์ ก่อนดำเนินการจัดการขายทอดตลาดจะต้องรอเป็นระยะเวลาสามสิบวัน นับแต่วันที่ศาลมีคำพิพากษาถึงที่สุด หากไม่มีคำสั่งศาลให้คืนสิ่งที่ยึดหรืออายัดนั้นแก่ผู้เป็นเจ้าของที่แท้จริงที่ไม่ได้รู้เห็นเป็นใจด้วยในการกระทำความผิด จึงดำเนินการจัดการขายทอดตลาดได้ ซึ่งเป็นไปตามมาตรา ๗๘ แห่งพระราชบัญญัติโรคระบาดสัตว์ พ.ศ. ๒๕๕๘

(๖) สิ่งที่ศาลสั่งริบที่ตกเป็นของกรมปศุสัตว์เป็นสัตว์หรือซากสัตว์ หากเป็นของเน่าเสียง่าย หรือถ้าเก็บไว้จะเป็นการเสี่ยงต่อความเสียหาย หรือจะเสียค่าใช้จ่ายในการเก็บรักษาเกินค่าของสิ่งนั้น หรือกรณีสัตว์หากเลี้ยงไว้จะเป็นภาระต่อกรมปศุสัตว์ ให้ขายทอดตลาดได้ทันทีที่ศาลสั่งริบสัตว์หรือซากสัตว์ ตกเป็นของกรมปศุสัตว์ โดยไม่ต้องรอคำพิพากษาถึงที่สุด

สิ่งที่ขายทอดตลาด ต้องมีลักษณะ ดังต่อไปนี้

- (๑) หากเป็นสัตว์หรือซากสัตว์ต้องไม่เป็นโรคระบาดหรือพาหะของโรคระบาด
- (๒) ต้องไม่ขัดหรือแย้งกับกฎหมายอื่นที่เกี่ยวข้อง

หมวด ๒

การเตรียมการและการประกาศขายทอดตลาด

ข้อ ๘ หากคณะกรรมการขายทอดตลาด พิจารณาอนุมัติให้ประกาศขายทอดตลาดสิ่งที่ยึดหรืออายัดหรือสิ่งที่ศาลสั่งริบแล้ว ให้คณะกรรมการขายทอดตลาดดำเนินการ ดังนี้

- (๑) กำหนดราคาเริ่มต้นที่สมควรขาย
- (๒) กำหนดสถานที่เก็บรักษาสิ่งที่ขายทอดตลาด
- (๓) กำหนดสถานที่ขายทอดตลาด โดยให้ดำเนินการ ณ หน่วยเบิกจ่ายของหน่วยงาน

ที่จัดการขายทอดตลาด

(๔) ให้ปิดป้ายระบุให้ทราบว่า เป็นสถานที่เก็บรักษาสิ่งที่ขายทอดตลาดและสถานที่ขายทอดตลาด โดยปิดป้ายไว้ให้เห็นชัดเจนในบริเวณสถานที่ทั้งสองแห่งดังกล่าว

ข้อ ๙ เมื่อคณะกรรมการขายทอดตลาดได้ดำเนินการตามข้อ ๘ แล้ว ให้ออกประกาศขายทอดตลาด ดังนี้

(๑) ในประกาศต้องระบุรายละเอียด ดังต่อไปนี้

- (ก) วัน เวลา สถานที่ขายทอดตลาด
- (ข) สิ่งที่ขายทอดตลาด
- (ค) เงื่อนไขการขายทอดตลาด
- (ง) สถานที่เก็บรักษาสิ่งที่ขายทอดตลาด และกำหนดวัน เวลา เพื่อให้ผู้จะเข้าร่วม

เสนอราคาไปตรวจสอบสิ่งที่ขายทอดตลาด

- (จ) ราคาเริ่มต้นการขายทอดตลาด
- (ฉ) หลักฐานและสิ่งที่จะต้องเตรียมเพื่อใช้ในการเข้าเสนอราคา

(๒) ปิดประกาศขายทอดตลาดให้แน่นหนาในที่ที่สามารถมองเห็นหรือสังเกตได้ชัดเจน โดยปิดประกาศไม่น้อยกว่าสามวัน ณ สถานที่ขายทอดตลาด

(๓) โฆษณาประกาศขายทอดตลาดในเว็บไซต์ต่าง ๆ ก่อนวันขายทอดตลาดไม่น้อยกว่าสามวัน

หมวด ๓

การเสนอราคา

ข้อ ๑๐ ผู้เข้าเสนอราคาต้องแสดงความจำนงเข้าเสนอราคาโดยยื่นหลักฐานต่อคณะกรรมการขายทอดตลาดในวันขายทอดตลาด ดังต่อไปนี้

- (๑) สำเนาบัตรประชาชน หรือสำเนาบัตรประจำตัวข้าราชการ หรือสำเนาหนังสือเดินทาง
- (๒) กรณีนิติบุคคล ต้องมีสำเนาหนังสือรับรองนิติบุคคล
- (๓) กรณีประสงค์ให้บุคคลอื่นเข้าประมูลแทน ต้องมีหนังสือมอบอำนาจ และมีหลักฐานตามข้อ (๑) หรือ (๒)

ข้อ ๑๑ คณะกรรมการขายทอดตลาดต้องกำหนดให้ผู้เข้าเสนอราคาวางหลักประกันก่อนเข้าเสนอราคา โดยวางหลักประกันไม่น้อยกว่าร้อยละสิบของราคาเริ่มต้นสิ่งที่ยขายทอดตลาด แต่ไม่เกินหนึ่งแสนบาท

หมวด ๔

การขายทอดตลาด

ข้อ ๑๒ คณะกรรมการขายทอดตลาดมีอำนาจหน้าที่ในการควบคุมการขายทอดตลาดให้เป็นไปด้วยความถูกต้องยุติธรรม และต้องป้องกันมิให้มีการสมยอมในการเสนอราคาหรือกระทำการอื่นใดที่เป็นไปโดยไม่สุจริต

หากคณะกรรมการขายทอดตลาด เห็นว่าผู้เข้าเสนอราคาหรือบุคคลที่อยู่ในห้องขายทอดตลาด รายใดมีพฤติกรรมที่อาจทำให้การขายทอดตลาดไม่เป็นไปตามที่กำหนดในวรรคหนึ่ง หรือรบกวนการดำเนินการ หรือการขายทอดตลาด ให้คณะกรรมการขายทอดตลาดมีอำนาจสั่งให้ผู้นั้นออกจากห้องขายทอดตลาด และปฏิเสธการเสนอราคาของผู้นั้น

เมื่อคณะกรรมการขายทอดตลาดเห็นว่าการขายทอดตลาดใดไม่มีผู้เข้าเสนอราคา ให้มีอำนาจถอนสิ่งที่ยขายทอดตลาดนั้นออกจากการขายทอดตลาด สั่งงดการขายทอดตลาดหรือเลื่อนการขายทอดตลาดออกไป

ข้อ ๑๓ ให้คณะกรรมการขายทอดตลาดเริ่มการขายทอดตลาดจากราคาเริ่มต้นที่กำหนดไว้ ทั้งนี้ อาจกำหนดอัตราการเพิ่มของการเสนอราคาแต่ละครั้งด้วยก็ได้

ข้อ ๑๔ กระบวนการขายทอดตลาดย่อมบริบูรณ์เมื่อคณะกรรมการขายทอดตลาดแสดงความตกลงด้วยวิธีการขานราคา พร้อมทั้งนับ ๓ และเคาะไม้

ข้อ ๑๕ ถ้าผู้เข้าเสนอราคาถอนคำเสนอราคาของตนทุกราย ให้คณะกรรมการขายทอดตลาดตั้งต้นออกประกาศขายทอดตลาดใหม่

ข้อ ๑๖ ถ้าผู้เข้าเสนอราคาไม่ได้ถอนคำเสนอราคาของตนก่อนการเคาะไม้และเมื่อมีการเคาะไม้แล้ว ถือว่าผู้เข้าเสนอราคานั้นเป็นผู้ซื้อสิ่งที่ยขายทอดตลาดตามราคาที่ได้เสนอไว้

ข้อ ๑๗ เมื่อคณะกรรมการขายทอดตลาดเคาะไม้ขายให้แก่ผู้เสนอราคาสูงสุดแล้ว ให้คณะกรรมการดำเนินการให้ผู้เสนอราคาสูงสุดนั้นชำระเงินทันที เว้นแต่สิ่งที่ยขายทอดตลาดซึ่งมีราคาตั้งแต่หนึ่งแสนบาทขึ้นไปอาจผ่อนผันให้ผู้เสนอราคาสูงสุดนั้นวางเงินมัดจำไม่น้อยกว่าร้อยละสิบห้าของราคาซื้อ และทำสัญญาโดยมีเงื่อนไขในการชำระราคาที่ค้างชำระภายในเวลาไม่เกินสิบห้าวันนับแต่วันที่วางเงินมัดจำ ทั้งนี้ การชำระเงินให้ชำระเป็นเงินสดหรือเช็คเชียร์เช็ค (cashier cheque)

ในกรณีที่ราคาขายมีราคาสูงมากหรือมีเหตุผลพิเศษประการอื่น คณะกรรมการขายทอดตลาด อาจกำหนดให้ผู้เสนอราคาสูงสุดวางเงินมัดจำและกำหนดเวลาชำระเงินได้ตามที่เห็นสมควร

ข้อ ๑๘ เมื่อการเสนอราคาลิ้นสุดลง ให้คณะกรรมการขายทอดตลาดคืนเงินหลักประกันให้แก่ผู้เข้าเสนอราคาทุกรายในทันที เว้นแต่ผู้เสนอราคาสูงสุด ให้คณะกรรมการขายทอดตลาดยังคงยึดถือหลักประกันไว้เป็นส่วนหนึ่งของการชำระเงิน ตามข้อ ๑๗

ข้อ ๑๙ หากเป็นผู้เสนอราคาสูงสุดและมีการเคาะไม้แล้วมีเจตนาไม่ชำระเงินหรือไม่วางมัดจำแล้วแต่กรณีให้คณะกรรมการขายทอดตลาดริบหลักประกัน

ข้อ ๒๐ ในกรณีที่ผู้เสนอราคาสูงสุดไม่ชำระเงินส่วนที่เหลือตามข้อ ๑๗ หรือไม่ทำตามข้อสัญญาที่ทำสัญญาหรือข้อตกลงผูกพันไว้ ให้คณะกรรมการขายทอดตลาดริบเงินมัดจำที่ผู้เสนอราคาสูงสุดนั้นวางไว้

หมวด ๕

การส่งมอบสิ่งที่ขายทอดตลาดและการจัดการด้านการเงิน

ข้อ ๒๑ คณะกรรมการขายทอดตลาดจะส่งมอบสิ่งที่ขายทอดตลาดให้แก่ผู้เสนอราคาสูงสุดได้ ต่อเมื่อผู้เสนอราคาสูงสุดนั้น ได้ชำระเงินครบถ้วนตามข้อ ๑๗ แล้ว

ในกรณีสิ่งที่ขายทอดตลาดเป็นทรัพย์สินมีทะเบียน ให้ดำเนินการตามกฎหมายที่เกี่ยวข้องต่อไปด้วย

ข้อ ๒๒ ค่าใช้จ่ายในการโอนและส่งมอบสิ่งที่ขายทอดตลาด เช่น ค่าภาษีอากร ค่าธรรมเนียม ค่าขนย้าย หรือค่าใช้จ่ายอื่น ๆ ที่เกี่ยวข้องให้เป็นภาระแก่ผู้ซื้อ

ข้อ ๒๓ เงินที่ได้จากการขายทอดตลาดตามมาตรา ๔๓ วรรคสอง และมาตรา ๔๖ วรรคสอง แห่งพระราชบัญญัติโรคระบาดสัตว์ พ.ศ. ๒๕๕๘ ให้หักค่าใช้จ่ายแล้วเหลือจำนวนสุทธิเท่าใด ให้ยึดไว้แทนสิ่งนั้นโดยให้ฝากไว้กับธนาคารของรัฐหรือธนาคารพาณิชย์ตามที่ตกลงไว้กับกระทรวงการคลัง

ข้อ ๒๔ เงินที่ได้จากการขายทอดตลาด ตามมาตรา ๔๓ วรรคสาม และมาตรา ๔๗ แห่งพระราชบัญญัติโรคระบาดสัตว์ พ.ศ. ๒๕๕๘ ให้หักเงินที่ขายได้เป็นค่าใช้จ่ายตามที่จ่ายจริง ในการดำเนินการใด ๆ เพื่อให้สัตว์หรือซากสัตว์ปลอดจากโรคระบาดเหลือเท่าใดให้หักไว้ไม่เกินกึ่งหนึ่ง เพื่อจ่ายเป็นเงินสินบน ที่เหลือให้นำส่งเป็นเงินรายได้แผ่นดิน โดยการจ่ายเงินสินบนให้เป็นไปตามระเบียบว่าด้วยการนั้น

ข้อ ๒๕ เงินที่ได้จากการขายทอดตลาดสิ่งที่ศาลสั่งริบตามมาตรา ๗๘ วรรคสาม แห่งพระราชบัญญัติโรคระบาดสัตว์ พ.ศ. ๒๕๕๘ ให้หักค่าใช้จ่ายตามที่จ่ายจริงในการดำเนินการใด ๆ เพื่อให้สัตว์หรือซากสัตว์ปลอดจากโรคระบาด ส่วนที่เหลือให้ส่งเป็นรายได้แผ่นดิน หากมีการอุทธรณ์ และคดีถึงที่สุดแล้ว ศาลกลับคำพิพากษาให้คืนของกลาง ให้เจ้าของทำเรื่องขอคืนเงินที่ขายทอดตลาดจากหน่วยเบิกจ่ายในพื้นที่ที่ถูกดำเนินคดี

ในกรณีพนักงานอัยการร้องขอต่อศาลให้สั่งจ่ายเงินสินบนแก่ผู้นำจ้บร้อยละยี่สิบห้า ของจำนวนเงินสุทธิจากการขายทอดตลาดของกลางที่ศาลสั่งริบให้นำส่งเป็นรายได้แผ่นดินในส่วนที่เหลือ จากการจ่ายเงินสินบนทั้งนี้ อาศัยอำนาจตามมาตรา ๔๘ แห่งพระราชบัญญัติโรคระบาดสัตว์ พ.ศ. ๒๕๕๘

หมวด ๖

การรายงานผล

ข้อ ๒๖ เมื่อคณะกรรมการขายทอดตลาดได้ดำเนินการขายทอดตลาดเรียบร้อยแล้ว ให้รายงานอธิบดีผ่านผู้บังคับบัญชาตามลำดับ

ประกาศ ณ วันที่ ๑๑ สิงหาคม พ.ศ. ๒๕๕๙

พลเอก ฉัตรชัย สาริกัลยะ

รัฐมนตรีว่าการกระทรวงเกษตรและสหกรณ์

ประกาศกระทรวงเกษตรและสหกรณ์

เรื่อง แต่งตั้งสัตวแพทย์ตามพระราชบัญญัติโรคระบาดสัตว์ พ.ศ. ๒๕๕๘

พ.ศ. ๒๕๖๑

อาศัยอำนาจตามความในบทนิยามคำว่า “สัตวแพทย์” ตามมาตรา ๔ (๒) ประกอบมาตรา ๕
วรรคหนึ่ง แห่งพระราชบัญญัติโรคระบาดสัตว์ พ.ศ. ๒๕๕๘ รัฐมนตรีว่าการกระทรวงเกษตรและสหกรณ์
จึงออกประกาศไว้ ดังต่อไปนี้

ข้อ ๑ ประกาศนี้ให้ใช้บังคับตั้งแต่วันประกาศในราชกิจจานุเบกษาเป็นต้นไป

ข้อ ๒ ให้ยกเลิก

(๑) ประกาศกระทรวงเกษตรและสหกรณ์ เรื่อง แต่งตั้งสัตวแพทย์ตามพระราชบัญญัติ
โรคระบาดสัตว์ พ.ศ. ๒๕๕๘ ลงวันที่ ๒ ตุลาคม พ.ศ. ๒๕๕๘

(๒) ประกาศกระทรวงเกษตรและสหกรณ์ เรื่อง แต่งตั้งสัตวแพทย์ตามพระราชบัญญัติ
โรคระบาดสัตว์ พ.ศ. ๒๕๕๘ (ฉบับที่ ๒) พ.ศ. ๒๕๖๐ ลงวันที่ ๒๙ ธันวาคม พ.ศ. ๒๕๖๐

ข้อ ๓ แต่งตั้งให้ผู้ดำรงตำแหน่งต่อไปนี้ของกรมปศุสัตว์ เป็นสัตวแพทย์ตามพระราชบัญญัติ
โรคระบาดสัตว์ พ.ศ. ๒๕๕๘

(๑) อธิบดีกรมปศุสัตว์

(๒) รองอธิบดีกรมปศุสัตว์

(๓) ผู้เชี่ยวชาญกรมปศุสัตว์

(๔) ผู้อำนวยการสำนักควบคุม ป้องกัน และบำบัดโรคสัตว์

(๕) ผู้อำนวยการสำนักพัฒนาระบบและรับรองมาตรฐานสินค้าปศุสัตว์

(๖) ผู้อำนวยการสำนักเทคโนโลยีชีวภาพการผลิตปศุสัตว์

(๗) ผู้อำนวยการกองควบคุมอาหารและยาสัตว์

(๘) ผู้อำนวยการกองสารวัตรและกักกัน

(๙) ปศุสัตว์เขต

(๑๐) ปศุสัตว์จังหวัด

(๑๑) ปศุสัตว์อำเภอ

(๑๒) หัวหน้าด่านกักกันสัตว์

(๑๓) ปศุสัตว์พื้นที่กรุงเทพมหานคร

(๑๔) ปศุสัตว์พื้นที่ ๑ - ๑๔

ข้อ ๔ แต่งตั้งให้ผู้ดำรงตำแหน่งต่อไปนี้ของกรมประมง เป็นสัตวแพทย์ตามพระราชบัญญัติ
โรคระบาดสัตว์ พ.ศ. ๒๕๕๘ โดยให้มีอำนาจหน้าที่ปฏิบัติการเฉพาะในส่วนของสัตว์หรือซากสัตว์
ประเภทกบและรวมถึงสัตว์จำพวกสัตว์สะเทินน้ำสะเทินบก กุ้งและรวมถึงสัตว์จำพวกครัสเตเชียน

จระเข้และรวมถึงสัตว์ในวงศ์ครอกโคโดไลตี ตะโขงและรวมถึงสัตว์ในวงศ์แกเวียลิตี ตะพาบน้ำ เต่า ปลา ปลิงทะเล พะยูน เพรียงทรายและรวมถึงสัตว์จำพวกโพลีคีท แมวน้ำ โลมา วาฬ สิงโตทะเล หมึก หอย อลลิเกเตอร์และรวมถึงสัตว์ในวงศ์แอลลิเกเตอร์ตี รวมถึงน้ำเชื้อสำหรับผสมพันธุ์ เอ็มบริโอ หรือไข่สำหรับใช้ทำพันธุ์ของสัตว์ชนิดนั้น

(๑) อธิบดีกรมประมง

(๒) รองอธิบดีกรมประมง

(๓) ผู้เชี่ยวชาญกรมประมง

(๔) ผู้อำนวยการกองควบคุมการค้าสัตว์น้ำและปัจจัยการผลิต

(๕) ผู้อำนวยการกองตรวจสอบคุณภาพสินค้าประมง

(๖) ผู้อำนวยการกองพัฒนาระบบการรับรองมาตรฐานสินค้าประมงและหลักฐานเพื่อการสืบค้น

(๗) ผู้อำนวยการกองวิจัยและพัฒนาการเพาะเลี้ยงสัตว์น้ำจืด

(๘) ผู้อำนวยการกองวิจัยและพัฒนาการเพาะเลี้ยงสัตว์น้ำชายฝั่ง

(๙) ผู้อำนวยการกองวิจัยและพัฒนาพันธุ์กรรมสัตว์น้ำ

(๑๐) ผู้อำนวยการกองวิจัยและพัฒนาสุขภาพสัตว์น้ำ

(๑๑) นักวิชาการประมง ระดับปฏิบัติการขึ้นไป ในสังกัดกองควบคุมการค้าสัตว์น้ำและปัจจัยการผลิต กองวิจัยและพัฒนาการเพาะเลี้ยงสัตว์น้ำจืด กองวิจัยและพัฒนาการเพาะเลี้ยงสัตว์น้ำชายฝั่ง กองวิจัยและพัฒนาพันธุ์กรรมสัตว์น้ำ กองวิจัยและพัฒนาสุขภาพสัตว์น้ำ กองพัฒนาระบบการรับรองมาตรฐานสินค้าประมงและหลักฐานเพื่อการสืบค้น

(๑๒) นักวิชาการผลิตภัณฑ์อาหาร ระดับปฏิบัติการขึ้นไป ในสังกัดกองตรวจสอบคุณภาพสินค้าประมง

(๑๓) ประมงจังหวัด

(๑๔) ประมงพื้นที่กรุงเทพมหานคร

(๑๕) ผู้อำนวยการศูนย์บริหารจัดการด่านตรวจสัตว์น้ำ

(๑๖) ประมงอำเภอ

(๑๗) หัวหน้าด่านตรวจสัตว์น้ำ

(๑๘) นักวิชาการประมง ระดับปฏิบัติการขึ้นไป ในสังกัดสำนักงานประมงจังหวัด และสำนักงานประมงพื้นที่กรุงเทพมหานคร

ข้อ ๕ ให้สัตวแพทย์ตามข้อ ๓ (๑) - (๘) และข้อ ๔ (๑) - (๑๒) มีอำนาจดำเนินการตามพระราชบัญญัติโรคระบาดสัตว์ พ.ศ. ๒๕๕๘ ทวีราชอาณาจักร

ข้อ ๖ ให้สัตวแพทย์ตามข้อ ๓ (๙) - (๑๔) และข้อ ๔ (๑๓) - (๑๘) มีอำนาจดำเนินการตามพระราชบัญญัติโรคระบาดสัตว์ พ.ศ. ๒๕๕๘ ภายในเขตพื้นที่ที่รับผิดชอบ และในกรณีที่มีคำสั่งมอบหมายให้เป็นชุดเฉพาะกิจให้มีอำนาจในพื้นที่ที่ได้รับมอบหมายด้วย

ข้อ ๗ แต่งตั้งให้ผู้ดำรงตำแหน่งนายสัตวแพทย์ของกรมอุทยานแห่งชาติ สัตว์ป่า และพันธุ์พืช เป็นสัตวแพทย์ตามพระราชบัญญัติโรคระบาดสัตว์ พ.ศ. ๒๕๕๘ โดยให้มีอำนาจหน้าที่ปฏิบัติการเฉพาะ ในส่วนของสัตว์หรือซากสัตว์ ประเภทสัตว์ป่า

ข้อ ๘ ให้สัตวแพทย์ตามข้อ ๗ มีอำนาจดำเนินการตามพระราชบัญญัติโรคระบาดสัตว์ พ.ศ. ๒๕๕๘ ที่พระราชอาณาจักร

ประกาศ ณ วันที่ ๔ เมษายน พ.ศ. ๒๕๖๑

ลักษณ์ วจนานวัช

รัฐมนตรีช่วยว่าการกระทรวงเกษตรและสหกรณ์ ปฏิบัติราชการแทน

รัฐมนตรีว่าการกระทรวงเกษตรและสหกรณ์

ประกาศกระทรวงเกษตรและสหกรณ์

เรื่อง แต่งตั้งสัตวแพทย์ตามพระราชบัญญัติโรคระบาดสัตว์ พ.ศ. ๒๕๕๘ (ฉบับที่ ๒)

พ.ศ. ๒๕๖๒

อาศัยอำนาจตามความในบทนิยามคำว่า “สัตวแพทย์” ตามมาตรา ๔ (๒) ประกอบมาตรา ๕
วรรคหนึ่ง แห่งพระราชบัญญัติโรคระบาดสัตว์ พ.ศ. ๒๕๕๘ รัฐมนตรีว่าการกระทรวงเกษตรและสหกรณ์
จึงออกประกาศไว้ ดังต่อไปนี้

ข้อ ๑ ประกาศนี้ให้ใช้บังคับตั้งแต่วันประกาศในราชกิจจานุเบกษาเป็นต้นไป

ข้อ ๒ ให้เพิ่มความต่อไปนี้เป็น (๑๕) ของข้อ ๓ ของประกาศกระทรวงเกษตรและสหกรณ์
เรื่อง แต่งตั้งสัตวแพทย์ตามพระราชบัญญัติโรคระบาดสัตว์ พ.ศ. ๒๕๕๘ พ.ศ. ๒๕๖๑ ลงวันที่
๔ เมษายน ๒๕๖๑

“(๑๕) ผู้อำนวยการกองสวัสดิภาพสัตว์และสัตวแพทย์บริการ”

ข้อ ๓ ให้ยกเลิกความในข้อ ๕ ของประกาศกระทรวงเกษตรและสหกรณ์ เรื่อง แต่งตั้ง
สัตวแพทย์ตามพระราชบัญญัติโรคระบาดสัตว์ พ.ศ. ๒๕๕๘ พ.ศ. ๒๕๖๑ และให้ใช้ความต่อไปนี้แทน

“ข้อ ๕ ให้สัตวแพทย์ตามข้อ ๓ (๑) - (๘) (๑๕) และข้อ ๔ (๑) - (๑๒) มีอำนาจ
ดำเนินการตามพระราชบัญญัติโรคระบาดสัตว์ พ.ศ. ๒๕๕๘ ที่ตราขออนุมัติ”

ประกาศ ณ วันที่ ๑๓ กุมภาพันธ์ พ.ศ. ๒๕๖๒

ลักษณ์ วรรณวิชัย

รัฐมนตรีช่วยว่าการกระทรวงเกษตรและสหกรณ์ ปฏิบัติราชการแทน

รัฐมนตรีว่าการกระทรวงเกษตรและสหกรณ์

ประกาศกระทรวงเกษตรและสหกรณ์

เรื่อง แต่งตั้งสารวัตรตามพระราชบัญญัติโรคระบาดสัตว์ พ.ศ. ๒๕๕๘

พ.ศ. ๒๕๖๑

อาศัยอำนาจตามความในคำนิยามคำว่า “สารวัตร” ตามมาตรา ๔ ประกอบมาตรา ๕ แห่งพระราชบัญญัติโรคระบาดสัตว์ พ.ศ. ๒๕๕๘ รัฐมนตรีว่าการกระทรวงเกษตรและสหกรณ์ จึงออกประกาศไว้ ดังต่อไปนี้

ข้อ ๑ ประกาศนี้ให้ใช้บังคับตั้งแต่วันประกาศในราชกิจจานุเบกษาเป็นต้นไป

ข้อ ๒ ให้ยกเลิก

(๑) ประกาศกระทรวงเกษตรและสหกรณ์ เรื่อง แต่งตั้งสารวัตรตามพระราชบัญญัติโรคระบาดสัตว์ พ.ศ. ๒๕๕๘ พ.ศ. ๒๕๖๐ ลงวันที่ ๒๓ พฤษภาคม ๒๕๖๐

(๒) ประกาศกระทรวงเกษตรและสหกรณ์ เรื่อง แต่งตั้งสารวัตรตามพระราชบัญญัติโรคระบาดสัตว์ พ.ศ. ๒๕๕๘ (ฉบับที่ ๒) พ.ศ. ๒๕๖๐ ลงวันที่ ๒๙ ธันวาคม ๒๕๖๐

ข้อ ๓ แต่งตั้งให้อธิบดีกรมปศุสัตว์ รองอธิบดีกรมปศุสัตว์ ผู้เชี่ยวชาญในสังกัดสำนักควบคุม ป้องกันและบำบัดโรคสัตว์ ผู้เชี่ยวชาญในสังกัดกองสารวัตรและกักกัน และผู้เชี่ยวชาญในสังกัด กองควบคุมอาหารและยาสัตว์ เป็นสารวัตรตามพระราชบัญญัติโรคระบาดสัตว์ พ.ศ. ๒๕๕๘

ข้อ ๔ แต่งตั้งให้ผู้ดำรงตำแหน่งในหน่วยงานดังต่อไปนี้ของกรมปศุสัตว์ เป็นสารวัตรตามพระราชบัญญัติโรคระบาดสัตว์ พ.ศ. ๒๕๕๘

(๑) สำนักควบคุม ป้องกันและบำบัดโรคสัตว์

(ก) ผู้อำนวยการสำนักควบคุม ป้องกันและบำบัดโรคสัตว์

(ข) นายสัตวแพทย์

(ค) สัตวแพทย์

(ง) นักวิชาการสัตวบาล

(๒) สำนักพัฒนาระบบและรับรองมาตรฐานสินค้าปศุสัตว์

(ก) ผู้อำนวยการสำนักพัฒนาระบบและรับรองมาตรฐานสินค้าปศุสัตว์

(ข) นายสัตวแพทย์

(ค) สัตวแพทย์

(ง) นักวิชาการสัตวบาล

(จ) นิติกร

(๓) สำนักเทคโนโลยีชีวภาพการผลิตปศุสัตว์

(ก) ผู้อำนวยการสำนักเทคโนโลยีชีวภาพการผลิตปศุสัตว์

- (ข) นายสัตวแพทย์
- (ค) สัตวแพทย์
- (ง) นักวิชาการสัตวบาล
- (จ) เจ้าพนักงานสัตวบาล
- (๔) สำนักกฎหมาย
 - (ก) ผู้อำนวยการสำนักกฎหมาย
 - (ข) นิติกร
- (๕) กองควบคุมอาหารและยาสัตว์
 - (ก) ผู้อำนวยการกองควบคุมอาหารและยาสัตว์
 - (ข) นายสัตวแพทย์
 - (ค) สัตวแพทย์
 - (ง) นักวิชาการสัตวบาล
 - (จ) เจ้าพนักงานสัตวบาล
 - (ฉ) นิติกร
- (๖) กองสารวัตรและกักกัน
 - (ก) ผู้อำนวยการกองสารวัตรและกักกัน
 - (ข) นายสัตวแพทย์
 - (ค) สัตวแพทย์
 - (ง) นักวิชาการสัตวบาล
 - (จ) เจ้าพนักงานสัตวบาล
 - (ฉ) นิติกร
 - (ช) นักจัดการงานทั่วไป
 - (ซ) พนักงานผู้ช่วยปศุสัตว์
- (๗) ด้านกักกันสัตว์
 - (ก) หัวหน้าด่านกักกันสัตว์
 - (ข) นายสัตวแพทย์
 - (ค) สัตวแพทย์
 - (ง) นักวิทยาศาสตร์
 - (จ) นักวิชาการสัตวบาล
 - (ฉ) เจ้าพนักงานสัตวบาล
 - (ช) นักจัดการงานทั่วไป
 - (ซ) พนักงานผู้ช่วยปศุสัตว์

- (๘) สำนักงานปศุสัตว์พื้นที่กรุงเทพมหานคร
- (ก) ปศุสัตว์พื้นที่กรุงเทพมหานคร
 - (ข) นายสัตวแพทย์
 - (ค) สัตวแพทย์
 - (ง) นักวิชาการสัตวบาล
 - (จ) เจ้าพนักงานสัตวบาล
- (๙) สำนักงานปศุสัตว์พื้นที่ ๑ - ๑๔
- (ก) ปศุสัตว์พื้นที่ ๑ - ๑๔
 - (ข) นายสัตวแพทย์
 - (ค) สัตวแพทย์
 - (ง) นักวิชาการสัตวบาล
 - (จ) เจ้าพนักงานสัตวบาล
- (๑๐) สำนักงานปศุสัตว์เขต
- (ก) ปศุสัตว์เขต
 - (ข) นายสัตวแพทย์
 - (ค) สัตวแพทย์
 - (ง) นักวิชาการสัตวบาล
 - (จ) เจ้าพนักงานสัตวบาล
 - (ฉ) นิติกร
- (๑๑) สำนักงานปศุสัตว์จังหวัด
- (ก) ปศุสัตว์จังหวัด
 - (ข) นายสัตวแพทย์
 - (ค) สัตวแพทย์
 - (ง) นักวิชาการสัตวบาล
 - (จ) เจ้าพนักงานสัตวบาล
- (๑๒) สำนักงานปศุสัตว์อำเภอ
- (ก) ปศุสัตว์อำเภอ
 - (ข) นายสัตวแพทย์
 - (ค) สัตวแพทย์
 - (ง) นักวิชาการสัตวบาล
 - (จ) เจ้าพนักงานสัตวบาล

ข้อ ๕ กรณีตำแหน่งตามข้อ ๔ หากเป็นพนักงานราชการจะต้องมีวุฒิการศึกษาไม่ต่ำกว่าปริญญาตรีและผ่านการฝึกอบรมหลักสูตรสารวัตรของกรมปศุสัตว์ หรือหลักสูตรที่ได้รับความเห็นชอบจากกรมปศุสัตว์

ข้อ ๖ แต่งตั้งให้อธิบดีกรมประมง รองอธิบดีกรมประมง ผู้ตรวจราชการกรม และผู้เชี่ยวชาญในสังกัดกรมประมงเป็นสารวัตรตามพระราชบัญญัติโรคระบาดสัตว์ พ.ศ. ๒๕๕๘ โดยให้มีอำนาจเฉพาะการกำกับดูแลสัตว์หรือซากสัตว์ประเภทกบ และรวมถึงสัตว์จำพวกสัตว์สะเทินน้ำสะเทินบก กุ้ง และรวมถึงสัตว์จำพวกคริสต์เตียน จระเข้ และรวมถึงสัตว์ในวงศ์ครอกโคไคไลตี ตะโขง และรวมถึงสัตว์ในวงศ์แกเวียลิตี ตะพาน้ำ เต่า ปลา ปลิงทะเล พะยูน เพรียงทราย และรวมถึงสัตว์จำพวกโพลีคิท แมวน้ำ โลมา วาฬ สิงโตทะเล หมึก หอย อัลลิเกเตอร์ และรวมถึงสัตว์ในวงศ์แอลลิเกเตอร์

ข้อ ๗ แต่งตั้งให้ผู้ดำรงตำแหน่งในหน่วยงานดังต่อไปนี้ของกรมประมง เป็นสารวัตรตามพระราชบัญญัติโรคระบาดสัตว์ พ.ศ. ๒๕๕๘ โดยให้มีอำนาจเฉพาะการกำกับดูแลสัตว์หรือซากสัตว์ประเภทกบ และรวมถึงสัตว์จำพวกสัตว์สะเทินน้ำสะเทินบก กุ้ง และรวมถึงสัตว์จำพวกคริสต์เตียน จระเข้ และรวมถึงสัตว์ในวงศ์ครอกโคไคไลตี ตะโขง และรวมถึงสัตว์ในวงศ์แกเวียลิตี ตะพาน้ำ เต่า ปลา ปลิงทะเล พะยูน เพรียงทราย และรวมถึงสัตว์จำพวกโพลีคิท แมวน้ำ โลมา วาฬ สิงโตทะเล หมึก หอย อัลลิเกเตอร์ และรวมถึงสัตว์ในวงศ์แอลลิเกเตอร์

(๑) กองตรวจการประมง

- (ก) ผู้อำนวยการกองตรวจการประมง
- (ข) นักวิชาการประมง
- (ค) เจ้าพนักงานประมง

(๒) กองวิจัยและพัฒนาการเพาะเลี้ยงสัตว์น้ำจืด

- (ก) ผู้อำนวยการกองวิจัยและพัฒนาการเพาะเลี้ยงสัตว์น้ำจืด
- (ข) นักวิชาการประมง
- (ค) เจ้าพนักงานประมง

(๓) กองวิจัยและพัฒนาการเพาะเลี้ยงสัตว์น้ำชายฝั่ง

- (ก) ผู้อำนวยการกองวิจัยและพัฒนาการเพาะเลี้ยงสัตว์น้ำชายฝั่ง
- (ข) นักวิชาการประมง
- (ค) เจ้าพนักงานประมง

(๔) กองวิจัยและพัฒนาพันธุ์กรรมสัตว์น้ำ

- (ก) ผู้อำนวยการกองวิจัยและพัฒนาพันธุ์กรรมสัตว์น้ำ
- (ข) นักวิชาการประมง
- (ค) เจ้าพนักงานประมง

- (๕) กองวิจัยและพัฒนาสุขภาพสัตว์น้ำ
- (ก) ผู้อำนวยการกองวิจัยและพัฒนาสุขภาพสัตว์น้ำ
 - (ข) นักวิชาการประมง
 - (ค) เจ้าพนักงานประมง
- (๖) กองวิจัยและพัฒนาอาหารสัตว์น้ำ
- (ก) ผู้อำนวยการกองวิจัยและพัฒนาอาหารสัตว์น้ำ
 - (ข) นักวิชาการประมง
 - (ค) เจ้าพนักงานประมง
- (๗) กองวิจัยและพัฒนาเทคโนโลยีอุตสาหกรรมสัตว์น้ำ
- (ก) ผู้อำนวยการกองวิจัยและพัฒนาเทคโนโลยีอุตสาหกรรมสัตว์น้ำ
 - (ข) นักวิชาการประมง
 - (ค) นักวิชาการผลิตภัณฑ์อาหาร
 - (ง) เจ้าพนักงานประมง
- (๘) กองตรวจสอบคุณภาพสินค้าประมง
- (ก) ผู้อำนวยการกองตรวจสอบคุณภาพสินค้าประมง
 - (ข) นักวิชาการประมง
 - (ค) นักวิชาการผลิตภัณฑ์อาหาร
 - (ง) เจ้าพนักงานประมง
- (๙) กองพัฒนาระบบการรับรองมาตรฐานสินค้าประมงและหลักฐานเพื่อการสืบค้น
- (ก) ผู้อำนวยการกองพัฒนาระบบการรับรองมาตรฐานสินค้าประมงและหลักฐานเพื่อการสืบค้น
 - (ข) นักวิชาการประมง
 - (ค) เจ้าพนักงานประมง
- (๑๐) กองวิจัยและพัฒนาประมงน้ำจืด
- (ก) ผู้อำนวยการกองวิจัยและพัฒนาประมงน้ำจืด
 - (ข) นักวิชาการประมง
 - (ค) เจ้าพนักงานประมง
- (๑๑) กองวิจัยและพัฒนาประมงทะเล
- (ก) ผู้อำนวยการกองวิจัยและพัฒนาประมงทะเล
 - (ข) นักวิชาการประมง
 - (ค) เจ้าพนักงานประมง

- (๑๒) กองควบคุมการค้าสัตว์น้ำและปัจจัยการผลิต
(ก) ผู้อำนวยการกองควบคุมการค้าสัตว์น้ำและปัจจัยการผลิต
(ข) นักวิชาการประมง
(ค) เจ้าพนักงานประมง
- (๑๓) กองบริหารจัดการทรัพยากรและกำหนดมาตรการ
(ก) ผู้อำนวยการกองบริหารจัดการทรัพยากรและกำหนดมาตรการ
(ข) นักวิชาการประมง
(ค) เจ้าพนักงานประมง
- (๑๔) กองกฎหมาย
(ก) ผู้อำนวยการกองกฎหมาย
(ข) นิติกร
- (๑๕) สำนักงานประมงจังหวัด
(ก) ประมงจังหวัด
(ข) นักวิชาการประมง
(ค) เจ้าพนักงานประมง
- (๑๖) สำนักงานประมงพื้นที่กรุงเทพมหานคร
(ก) ประมงพื้นที่กรุงเทพมหานคร
(ข) นักวิชาการประมง
(ค) เจ้าพนักงานประมง
- (๑๗) สำนักงานประมงอำเภอ
(ก) ประมงอำเภอ
(ข) นักวิชาการประมง
(ค) เจ้าพนักงานประมง
- (๑๘) ด้านตรวจสัตว์น้ำ
(ก) ผู้อำนวยการศูนย์บริหารจัดการด้านตรวจสัตว์น้ำ
(ข) หัวหน้าด้านตรวจสัตว์น้ำ
(ค) นักวิชาการประมง
(ง) เจ้าพนักงานประมง

ข้อ ๘ กรณีตำแหน่งตามข้อ ๗ หากเป็นพนักงานราชการจะต้องมีวุฒิการศึกษาไม่ต่ำกว่าระดับปริญญาตรีและผ่านการฝึกอบรมตามหลักสูตรที่กรมประมงกำหนด ซึ่งหลักสูตรดังกล่าวได้รับความเห็นชอบจากกรมปศุสัตว์

ข้อ ๙ ให้สารวัตรตามข้อ ๓ และข้อ ๖ มีอำนาจหน้าที่ปฏิบัติการตามพระราชบัญญัติโรคระบาดสัตว์ พ.ศ. ๒๕๕๘ ได้ทั่วราชอาณาจักร

ข้อ ๑๐ ให้สารวัตรตามข้อ ๔ (๑) - (๖) และข้อ ๗ (๑) - (๑๔) มีอำนาจหน้าที่ปฏิบัติการตามพระราชบัญญัติโรคระบาดสัตว์ พ.ศ. ๒๕๕๘ ได้ทั่วราชอาณาจักร

ข้อ ๑๑ ให้สารวัตรตามข้อ ๔ (๗) - (๑๒) และข้อ ๗ (๑๕) - (๑๘) มีอำนาจหน้าที่ปฏิบัติการตามพระราชบัญญัติโรคระบาดสัตว์ พ.ศ. ๒๕๕๘ ได้ภายในเขตพื้นที่ที่รับผิดชอบและในกรณีที่มีคำสั่งมอบหมายให้ปฏิบัติงานในรูปแบบชุดเฉพาะกิจในพื้นที่อื่น ให้มีอำนาจหน้าที่ในพื้นที่ที่ได้รับมอบหมายนั้นด้วย

ข้อ ๑๒ แต่งตั้งให้อธิบดีกรมอุทยานแห่งชาติ สัตว์ป่า และพันธุ์พืช รองอธิบดีกรมอุทยานแห่งชาติสัตว์ป่า และพันธุ์พืช ผู้ตรวจราชการกรม และผู้เชี่ยวชาญในสังกัดกรมอุทยานแห่งชาติ สัตว์ป่า และพันธุ์พืช เป็นสารวัตรตามพระราชบัญญัติโรคระบาดสัตว์ พ.ศ. ๒๕๕๘ โดยให้มีอำนาจหน้าที่ปฏิบัติการเฉพาะในส่วนของสัตว์หรือซากสัตว์ประเภทสัตว์ป่า

ข้อ ๑๓ แต่งตั้งให้ผู้ดำรงตำแหน่งในหน่วยงานดังต่อไปนี้ของกรมอุทยานแห่งชาติ สัตว์ป่า และพันธุ์พืช เป็นสารวัตรตามพระราชบัญญัติโรคระบาดสัตว์ พ.ศ. ๒๕๕๘ โดยให้มีอำนาจหน้าที่ปฏิบัติการเฉพาะในส่วนของสัตว์หรือซากสัตว์ประเภทสัตว์ป่า

(๑) สำนักอนุรักษ์สัตว์ป่า

- (ก) ผู้อำนวยการสำนักอนุรักษ์สัตว์ป่า
- (ข) ผู้อำนวยการส่วนคุ้มครองสัตว์ป่า
- (ค) หัวหน้ากลุ่มงานวิจัยสัตว์ป่า
- (ง) หัวหน้ากลุ่มงานเพาะเลี้ยงสัตว์ป่า
- (จ) นักวิชาการป่าไม้
- (ฉ) เจ้าหน้าที่งานป่าไม้
- (ช) นักวิทยาศาสตร์
- (ซ) นายสัตวแพทย์
- (ฌ) สัตวแพทย์
- (ญ) นิติกร
- (ฎ) นักวิชาการสัตวบาล

(๒) สำนักอุทยานแห่งชาติ

- (ก) ผู้อำนวยการสำนักอุทยานแห่งชาติ
- (ข) นักวิชาการป่าไม้
- (ค) เจ้าพนักงานป่าไม้

(๓) กองนิติการ

- (ก) ผู้อำนวยการกองนิติการ
- (ข) นิติกร

(๔) กองคุ้มครองพันธุ์สัตว์ป่าและพืชป่าตามอนุสัญญา

- (ก) ผู้อำนวยการกองคุ้มครองพันธุ์สัตว์ป่าและพืชป่าตามอนุสัญญา
- (ข) หัวหน้าด่านตรวจสัตว์ป่า
- (ค) นักวิชาการป่าไม้
- (ง) เจ้าพนักงานป่าไม้

(๕) สำนักบริหารพื้นที่อนุรักษ์

- (ก) ผู้อำนวยการสำนักบริหารพื้นที่อนุรักษ์
- (ข) ผู้อำนวยการส่วนอนุรักษ์สัตว์ป่า
- (ค) นักวิชาการป่าไม้
- (ง) เจ้าพนักงานป่าไม้
- (จ) นายสัตวแพทย์
- (ฉ) สัตวแพทย์
- (ช) นิติกร
- (ซ) นักวิชาการสัตวบาล

(๖) สำนักบริหารพื้นที่อนุรักษ์ สาขา

- (ก) ผู้อำนวยการสำนักบริหารพื้นที่อนุรักษ์ สาขา
- (ข) ผู้อำนวยการส่วนอนุรักษ์สัตว์ป่า
- (ค) นักวิชาการป่าไม้
- (ง) เจ้าพนักงานป่าไม้
- (จ) นายสัตวแพทย์
- (ฉ) สัตวแพทย์
- (ช) นิติกร

กรณีตำแหน่งตามข้อ ๑๓ หากเป็นพนักงานราชการจะต้องมีวุฒิการศึกษาไม่ต่ำกว่าระดับปริญญาตรีและผ่านการฝึกอบรมหลักสูตรสารวัตรของกรมปศุสัตว์ หรือหลักสูตรที่ได้รับความเห็นชอบจากกรมปศุสัตว์

ข้อ ๑๔ ให้สารวัตรตามข้อ ๑๒ มีอำนาจดำเนินการตามพระราชบัญญัติโรคระบาดสัตว์ พ.ศ. ๒๕๕๘ ทัวราชอาณาจักร และข้อ ๑๓ (๑) - (๖) มีอำนาจดำเนินการตามพระราชบัญญัติโรคระบาดสัตว์ พ.ศ. ๒๕๕๘ ภายในเขตพื้นที่ที่รับผิดชอบ และในกรณีที่มีคำสั่งมอบหมายให้ปฏิบัติงานในรูปแบบเฉพาะกิจในพื้นที่อื่น ให้มีอำนาจหน้าที่ในพื้นที่ที่ได้รับมอบหมายนั้นด้วย

ประกาศ ณ วันที่ ๑๑ พฤษภาคม พ.ศ. ๒๕๖๑

ลักษณะ วจนานวัช

รัฐมนตรีช่วยว่าการกระทรวงเกษตรและสหกรณ์ ปฏิบัติราชการแทน

รัฐมนตรีว่าการกระทรวงเกษตรและสหกรณ์

ประกาศกระทรวงเกษตรและสหกรณ์

เรื่อง แต่งตั้งสารวัตรตามพระราชบัญญัติโรคระบาดสัตว์ พ.ศ. ๒๕๕๘ (ฉบับที่ ๒)
พ.ศ. ๒๕๖๒

อาศัยอำนาจตามความในบทนิยามคำว่า “สารวัตร” ตามมาตรา ๔ ประกอบมาตรา ๕ วรรคหนึ่ง แห่งพระราชบัญญัติโรคระบาดสัตว์ พ.ศ. ๒๕๕๘ รัฐมนตรีว่าการกระทรวงเกษตรและสหกรณ์ จึงออกประกาศไว้ ดังต่อไปนี้

ข้อ ๑ ประกาศนี้ให้ใช้บังคับตั้งแต่วันประกาศในราชกิจจานุเบกษาเป็นต้นไป

ข้อ ๒ ให้เพิ่มความต่อไปนี้เป็น (๑๓) ของข้อ ๔ ของประกาศกระทรวงเกษตรและสหกรณ์ เรื่อง แต่งตั้งสารวัตรตามพระราชบัญญัติโรคระบาดสัตว์ พ.ศ. ๒๕๕๘ พ.ศ. ๒๕๖๑ ลงวันที่ ๑๑ พฤษภาคม ๒๕๖๑

“(๑๓) กองสวัสดิภาพสัตว์และสัตวแพทย์บริการ

(ก) ผู้อำนวยการกองสวัสดิภาพสัตว์และสัตวแพทย์บริการ

(ข) นายสัตวแพทย์

(ค) สัตวแพทย์

(ง) นักวิชาการสัตวบาล

(จ) เจ้าพนักงานสัตวบาล

(ฉ) นิติกร

(ช) นักจัดการงานทั่วไป

(ซ) พนักงานผู้ช่วยปศุสัตว์”

ข้อ ๓ ให้ยกเลิกความในข้อ ๑๐ ของประกาศกระทรวงเกษตรและสหกรณ์ เรื่อง แต่งตั้งสารวัตรตามพระราชบัญญัติโรคระบาดสัตว์ พ.ศ. ๒๕๕๘ พ.ศ. ๒๕๖๑ ลงวันที่ ๑๑ พฤษภาคม ๒๕๖๑ และให้ใช้ความต่อไปนี้เป็นแทน

“ข้อ ๑๐ ให้สารวัตรตามข้อ ๔ (๑)-(๖) (๑๓) และข้อ ๗ (๑)-(๑๔) มีอำนาจหน้าที่ปฏิบัติการตามพระราชบัญญัติโรคระบาดสัตว์ พ.ศ. ๒๕๕๘ ได้ทั่วราชอาณาจักร”

ประกาศ ณ วันที่ ๒๐ กุมภาพันธ์ พ.ศ. ๒๕๖๒

ลักษณ์ วจนานวัช

รัฐมนตรีช่วยว่าการกระทรวงเกษตรและสหกรณ์ ปฏิบัติราชการแทน

รัฐมนตรีว่าการกระทรวงเกษตรและสหกรณ์

ประกาศกระทรวงเกษตรและสหกรณ์

เรื่อง แต่งตั้งสารวัตรตามพระราชบัญญัติโรคระบาดสัตว์ พ.ศ. ๒๕๕๘ (ฉบับที่ ๓)

พ.ศ. ๒๕๖๖

อาศัยอำนาจตามความในคำนิยามคำว่า “สารวัตร” ตามมาตรา ๔ และมาตรา ๕ แห่งพระราชบัญญัติโรคระบาดสัตว์ พ.ศ. ๒๕๕๘ รัฐมนตรีว่าการกระทรวงเกษตรและสหกรณ์ จึงออกประกาศไว้ ดังต่อไปนี้

ข้อ ๑ ประกาศนี้ให้ใช้บังคับตั้งแต่วันประกาศในราชกิจจานุเบกษาเป็นต้นไป

ข้อ ๒ ให้ยกเลิกข้อความในข้อ ๓ ของประกาศกระทรวงเกษตรและสหกรณ์ เรื่อง แต่งตั้งสารวัตรตามพระราชบัญญัติโรคระบาดสัตว์ พ.ศ. ๒๕๕๘ พ.ศ. ๒๕๖๑ ลงวันที่ ๑๑ พฤษภาคม พ.ศ. ๒๕๖๑ และให้ใช้ความต่อไปนี้แทน

“ข้อ ๓ แต่งตั้งให้ปลัดกระทรวงเกษตรและสหกรณ์ ผู้ช่วยปลัดกระทรวงเกษตรและสหกรณ์ อธิบดีกรมปศุสัตว์ รองอธิบดีกรมปศุสัตว์ ผู้เชี่ยวชาญในสังกัดสำนักควบคุม ป้องกัน และบำบัดโรคสัตว์ ผู้เชี่ยวชาญในสังกัดกองสารวัตรและกักกัน ผู้เชี่ยวชาญในสังกัดกองควบคุมอาหารและยาสัตว์ เป็นสารวัตร ตามพระราชบัญญัติโรคระบาดสัตว์ พ.ศ. ๒๕๕๘”

ประกาศ ณ วันที่ ๒๔ สิงหาคม พ.ศ. ๒๕๖๖

เฉลิมชัย ศรีอ่อน

รัฐมนตรีว่าการกระทรวงเกษตรและสหกรณ์

ประกาศกระทรวงเกษตรและสหกรณ์

เรื่อง กำหนดอาหารสุกที่ทำ ประกอบ หรือปรุงจากซากสัตว์
เป็นซากสัตว์ตามพระราชบัญญัติโรคระบาดสัตว์ พ.ศ. ๒๕๕๘
พ.ศ. ๒๕๖๑

โดยที่เป็นการสมควรควบคุมการนำเข้า ส่งออก หรือนำผ่านซึ่งอาหารสุกที่ทำ ประกอบ หรือปรุงจากซากสัตว์เพื่อประโยชน์ในการป้องกันและควบคุมโรคระบาด

อาศัยอำนาจตามบทนิยามคำว่า “ซากสัตว์” ตามมาตรา ๔ ประกอบมาตรา ๕ แห่งพระราชบัญญัติโรคระบาดสัตว์ พ.ศ. ๒๕๕๘ รัฐมนตรีว่าการกระทรวงเกษตรและสหกรณ์ จึงออกประกาศไว้ ดังต่อไปนี้

ข้อ ๑ ประกาศฉบับนี้ให้ใช้บังคับเมื่อพ้นกำหนดหกสิบวันนับตั้งแต่วันถัดจากวันประกาศ ในราชกิจจานุเบกษาเป็นต้นไป

ข้อ ๒ ในประกาศนี้

“อาหารสุก” หมายความว่า สิ่งนั้นสามารถใช้รับประทานเป็นอาหารได้ทันที และให้หมายความรวมถึงสิ่งนั้นต้องนำไปดำเนินการวิธีขั้นต่อไปอีกจึงจะรับประทานได้

ข้อ ๓ ให้อาหารสุกที่ทำ ประกอบ หรือปรุงจากซากสัตว์ดังต่อไปนี้เป็นซากสัตว์ตามมาตรา ๔ แห่งพระราชบัญญัติโรคระบาดสัตว์ พ.ศ. ๒๕๕๘ เฉพาะการนำเข้า ส่งออก หรือนำผ่านราชอาณาจักร

- (๑) ไส้กรอกทุกชนิด (Sausages)
- (๒) กุนเชียง (Chinese Sausages)
- (๓) แหนม หรือจิ้นส้ม (Sour pork sausages)
- (๔) มัม หรือหม่า หรือซาลามิ (Salami)
- (๕) แฮมทุกชนิด (Ham)
- (๖) เบคอนทุกชนิด (Bacon)
- (๗) เนื้อสัตว์รมควัน ดังต่อไปนี้
 - (ก) เนื้อโครมควัน (Smoked beef)
 - (ข) เนื้อหมูรมควัน (Smoked pork)
 - (ค) เนื้อแกะรมควัน (Smoked mutton)
 - (ง) เนื้อแพะรมควัน (Smoked goat)
 - (จ) เนื้อไก่รมควัน (Smoked chicken)
 - (ฉ) เนื้อเป็ดรมควัน (Smoked duck)

- (ข) เนื้อห่านรมควัน (Smoked goose)
- (ซ) เนื้อไก่วงรมควัน (Smoked turkey)
- (ฅ) เนื้อนกกระจอกเทศรมควัน (Smoked ostrich)
- (๘) เนื้อสัตว์ดอง ดังต่อไปนี้
- (ก) เนื้อโคดอง (Pickle beef)
- (ข) เนื้อหมูดอง (Pickle pork)
- (ค) เนื้อแกะดอง (Pickle mutton)
- (ง) เนื้อแพะดอง (Pickle goat)
- (จ) เนื้อไก่ดอง (Pickle chicken)
- (ฉ) เนื้อเป็ดดอง (Pickle duck)
- (ช) เนื้อห่านดอง (Pickle goose)
- (ซ) เนื้อไก่วงดอง (Pickle turkey)
- (ฅ) เนื้อนกกระจอกเทศดอง (Pickle ostrich)
- (๙) เนื้อสัตว์หมักเกลือ ดังต่อไปนี้
- (ก) เนื้อโคหมักเกลือ (Cured beef)
- (ข) เนื้อหมูหมักเกลือ (Cured pork)
- (ค) เนื้อแกะหมักเกลือ (Cured mutton)
- (ง) เนื้อแพะหมักเกลือ (Cured goat)
- (จ) เนื้อไก่หมักเกลือ (Cured chicken)
- (ฉ) เนื้อเป็ดหมักเกลือ (Cured duck)
- (ช) เนื้อห่านหมักเกลือ (Cured goose)
- (ซ) เนื้อไก่วงหมักเกลือ (Cured turkey)
- (ฅ) เนื้อนกกระจอกเทศหมักเกลือ (Cured ostrich)
- (๑๐) เนื้อสัตว์เบอร์เกอร์ ดังต่อไปนี้
- (ก) เนื้อโคเบอร์เกอร์ (Beef burger)
- (ข) เนื้อหมูเบอร์เกอร์ (Pork burger)
- (ค) เนื้อไก่เบอร์เกอร์ (Chicken burger)
- (ง) เนื้อไก่วงเบอร์เกอร์ (Turkey burger)
- (จ) เนื้อนกกระจอกเทศเบอร์เกอร์ (Ostrich burger)
- (ฉ) เนื้อแกะเบอร์เกอร์ (Mutton burger)
- (ช) เนื้อแพะเบอร์เกอร์ (Goat burger)

- (๑๑) น้ำผึ้งทุกชนิด (Honey)
- (๑๒) รวงผึ้ง หรือรังผึ้ง (Honeycomb)
- (๑๓) นมผึ้ง (Royal jelly)
- (๑๔) ไข่เค็มที่ยังไม่ผ่านการต้มสุก หรือไข่แดงเค็ม (Salted eggs or salted egg yolks)
- (๑๕) ไข่เยี่ยวม้า (Preserved eggs)

ประกาศ ณ วันที่ ๑๓ มิถุนายน พ.ศ. ๒๕๖๑

ลักษณะ วจนานวัช

รัฐมนตรีช่วยว่าการกระทรวงเกษตรและสหกรณ์ ปฏิบัติราชการแทน

รัฐมนตรีว่าการกระทรวงเกษตรและสหกรณ์

ระเบียบกรมปศุสัตว์

ว่าด้วยการจัดการอย่างอื่นต่อสิ่งที่ศาลสั่งริบ

พ.ศ. ๒๕๕๘

เพื่อให้หลักเกณฑ์และวิธีการในการปฏิบัติงานเกี่ยวกับการจัดการต่อสิ่งที่ศาลสั่งริบ เป็นไปในแนวทางเดียวกัน เพื่อให้เกิดประสิทธิภาพและประสิทธิผลในการปฏิบัติงาน

อาศัยอำนาจตามความในมาตรา ๗๘ วรรคสาม ประกอบมาตรา ๖ แห่งพระราชบัญญัติ โรคระบาดสัตว์ พ.ศ. ๒๕๕๘ อธิบดีกรมปศุสัตว์จึงวางระเบียบให้ถือปฏิบัติไว้ ดังต่อไปนี้

ข้อ ๑ ระเบียบนี้เรียกว่า “ระเบียบกรมปศุสัตว์ ว่าด้วยการจัดการอย่างอื่นต่อสิ่งที่ศาลสั่งริบ พ.ศ. ๒๕๕๘”

ข้อ ๒ ระเบียบนี้ให้ใช้บังคับตั้งแต่วันประกาศในราชกิจจานุเบกษาเป็นต้นไป

ข้อ ๓ ระเบียบนี้

“สัตว์” หมายความว่า สัตว์ตามกฎหมายว่าด้วยโรคระบาดสัตว์

“ซากสัตว์” หมายความว่า ซากสัตว์ตามกฎหมายว่าด้วยโรคระบาดสัตว์

“โรคระบาด” หมายความว่า โรคระบาดตามกฎหมายว่าด้วยโรคระบาดสัตว์

“พาหะของโรคระบาด” หมายความว่า พาหะของโรคระบาดตามกฎหมายว่าด้วยโรคระบาดสัตว์

“สิ่งที่ศาลสั่งริบ” หมายความว่า สิ่งที่ศาลสั่งริบตามพระราชบัญญัติโรคระบาดสัตว์ พ.ศ. ๒๕๕๘

“อธิบดี” หมายความว่า อธิบดีกรมปศุสัตว์

ข้อ ๔ การจัดการอย่างอื่นต่อสิ่งที่ศาลสั่งริบนอกจากการขายทอดตลาดให้นำสิ่งที่ศาลสั่งริบ ดังกล่าวไปใช้ประโยชน์ โดยกระทำได้เฉพาะหน่วยงานราชการเท่านั้น

ข้อ ๕ การพิจารณาอนุญาตให้หน่วยงานราชการในสังกัดกรมปศุสัตว์หรือหน่วยงานราชการอื่น นำสิ่งที่ศาลสั่งริบไปใช้ประโยชน์ ให้อธิบดีพิจารณาหลักเกณฑ์ ดังต่อไปนี้

(๑) เหตุผลและความจำเป็นที่ขอนำสิ่งที่ศาลสั่งริบไปใช้ประโยชน์

(๒) หน่วยงานราชการที่จะนำสิ่งที่ศาลสั่งริบไปใช้ประโยชน์ต้องมีหน้าที่และความรับผิดชอบ เกี่ยวกับสิ่งที่ศาลสั่งริบนั้น

(๓) ภาระต่าง ๆ ที่จะตกแก่กรมปศุสัตว์ หากไม่นำสิ่งที่ศาลสั่งริบนั้นไปใช้ประโยชน์

(๔) อื่น ๆ ตามที่อธิบดีเห็นสมควร

ข้อ ๖ การนำสิ่งที่ศาลสั่งริบไปใช้ประโยชน์ให้หน่วยงานราชการในสังกัดกรมปศุสัตว์ หรือหน่วยงานราชการอื่น มีหนังสือแสดงความจำนงต่ออธิบดี โดยมีรายละเอียดดังต่อไปนี้

(๑) หน้าที่และความรับผิดชอบของหน่วยงานราชการนั้น

(๒) ประเภทสิ่งที่ศาลสั่งริบที่ขอนำไปใช้ประโยชน์

(๓) เหตุผลและความจำเป็นที่ขอนำสิ่งที่ศาลสั่งริบไปใช้ประโยชน์

ข้อ ๗ ในกรณีที่หน่วยงานราชการอื่นนำสิ่งที่ศาลสั่งริบไปใช้ประโยชน์ ให้อธิบดีจัดให้มีเอกสารการส่งมอบ และรับมอบสิ่งที่ศาลสั่งริบนั้นไว้เป็นหลักฐาน

ข้อ ๘ หน่วยงานราชการที่นำสิ่งที่ศาลสั่งริบไปใช้ประโยชน์ มีหน้าที่ระมัดระวัง และบำรุงรักษา สิ่งที่ศาลสั่งริบนั้น หากมีความเสียหาย หรือสูญหายให้รีบดำเนินการตามระเบียบของทางราชการ

ข้อ ๙ ประโยชน์อื่นใดที่ได้จากสิ่งที่ศาลสั่งริบในระหว่างที่หน่วยงานราชการอื่นนำสิ่งที่ศาลสั่งริบเหล่านั้นไปใช้ประโยชน์ ให้ตกเป็นกรรมสิทธิ์ของหน่วยงานราชการนั้น

ข้อ ๑๐ ให้หน่วยงานราชการที่นำสิ่งที่ศาลสั่งริบไปใช้ประโยชน์ เป็นผู้รับผิดชอบค่าใช้จ่ายในการดำเนินการเกี่ยวกับสิ่งที่ศาลสั่งริบ

ข้อ ๑๑ สิ่งที่ศาลสั่งริบที่หน่วยงานราชการนำไปใช้ประโยชน์ให้อยู่ภายใต้การกำกับดูแล และดำเนินการตามระเบียบของทางราชการและกฎหมายที่เกี่ยวข้องของหน่วยงานราชการนั้น ๆ

ข้อ ๑๒ กรณีสิ่งที่ศาลสั่งริบเป็นสัตว์หรือซากสัตว์ และสัตว์แพทย์ตรวจพบว่าเป็นโรคระบาด หรือพาหะของโรคระบาด ให้สัตวแพทย์ทำลายสัตว์หรือซากสัตว์ดังกล่าวตามหลักเกณฑ์ที่อธิบดีประกาศกำหนด

ข้อ ๑๓ การจัดการอื่นใดต่อสิ่งที่ศาลสั่งริบนอกจากที่กำหนดในระเบียบนี้ ให้อธิบดีพิจารณาตามความเหมาะสมและเป็นประโยชน์ต่อทางราชการ

ประกาศ ณ วันที่ ๑๔ กันยายน พ.ศ. ๒๕๕๘

อยุทธ์ หรินทรานนท์

อธิบดีกรมปศุสัตว์

ระเบียบกรมปศุสัตว์

ว่าด้วยการเข้าไปในสำนักงานหรือสถานประกอบการของผู้รับใบอนุญาต
ตามมาตรา ๒๔ หรือมาตรา ๒๕ แห่งพระราชบัญญัติโรคระบาดสัตว์ พ.ศ. ๒๕๕๘
พ.ศ. ๒๕๕๘

เพื่อให้การเข้าไปในสำนักงานหรือสถานประกอบการของผู้รับใบอนุญาตตามมาตรา ๒๔
หรือมาตรา ๒๕ แห่งพระราชบัญญัติโรคระบาดสัตว์ พ.ศ. ๒๕๕๘ เพื่อตรวจหรือควบคุมให้การเป็นไป
ตามพระราชบัญญัติโรคระบาดสัตว์ พ.ศ. ๒๕๕๘ เป็นไปในแนวทางเดียวกัน เพื่อให้การเฝ้าระวัง
ป้องกัน และควบคุมโรคระบาดสัตว์มีประสิทธิภาพและประสิทธิผล

อาศัยอำนาจตามความในมาตรา ๔๑ วรรคสี่ ประกอบมาตรา ๖ แห่งพระราชบัญญัติ
โรคระบาดสัตว์ พ.ศ. ๒๕๕๘ อธิบดีกรมปศุสัตว์จึงวางระเบียบให้ถือปฏิบัติไว้ ดังต่อไปนี้

ข้อ ๑ ระเบียบนี้เรียกว่า “ระเบียบกรมปศุสัตว์ ว่าด้วยการเข้าไปในสำนักงานหรือสถาน
ประกอบการของผู้รับใบอนุญาตตามมาตรา ๒๔ หรือมาตรา ๒๕ แห่งพระราชบัญญัติโรคระบาดสัตว์
พ.ศ. ๒๕๕๘”

ข้อ ๒ ระเบียบนี้ให้ใช้บังคับตั้งแต่วันประกาศในราชกิจจานุเบกษาเป็นต้นไป

ข้อ ๓ ระเบียบนี้

“สารวัตร” หมายความว่า สารวัตรตามกฎหมายว่าด้วยโรคระบาดสัตว์

“หมายค้น” หมายความว่า หมายค้นที่ออกตามบทบัญญัติแห่งประมวลกฎหมายวิธีพิจารณา
ความอาญา

“บันทึกเหตุผลในการเข้าไปในสำนักงานหรือสถานประกอบการ” หมายความว่า หนังสือ
แสดงเหตุผลอันชอบธรรมในการเข้าไปเพื่อตรวจหรือควบคุมสำนักงานหรือสถานประกอบการของผู้รับ
ใบอนุญาตตามมาตรา ๒๔ หรือมาตรา ๒๕ แห่งพระราชบัญญัติโรคระบาดสัตว์ พ.ศ. ๒๕๕๘

“สำนักงานหรือสถานประกอบการ” หมายความว่า สำนักงานหรือสถานประกอบการ
ของผู้รับใบอนุญาตตามมาตรา ๒๔ และมาตรา ๒๕ แห่งพระราชบัญญัติโรคระบาดสัตว์ พ.ศ. ๒๕๕๘

“ผู้รับใบอนุญาต” หมายความว่า ผู้รับใบอนุญาตตามมาตรา ๒๔ และมาตรา ๒๕ แห่งพระราชบัญญัติ
โรคระบาดสัตว์ พ.ศ. ๒๕๕๘

ข้อ ๔ ให้ผู้อำนวยการสำนักควบคุม ป้องกัน และบำบัดโรคสัตว์ รักษาการตามระเบียบนี้

หมวด ๑

การเข้าไปในสำนักงานหรือสถานประกอบการ

ข้อ ๕ การเข้าไปในสำนักงานหรือสถานประกอบการเพื่อตรวจหรือควบคุมการทำการค้าสัตว์
หรือซากสัตว์ ตามมาตรา ๒๔ หรือการขาย จำหน่าย จ่าย แจก แลกเปลี่ยน หรือมีไว้เพื่อขาย

ซึ่งนำเชื้อสำหรับผสมพันธุ์หรือเอ็มบริโอของสัตว์หรือมีพ่อพันธุ์ของสัตว์เพื่อให้บริการผสมพันธุ์แก่สัตว์ของบุคคลอื่น โดยวิธีธรรมชาติ ตามมาตรา ๒๕ แห่งพระราชบัญญัติโรคระบาดสัตว์ พ.ศ. ๒๕๕๘ ให้ปฏิบัติตามขั้นตอน ดังนี้

(๑) ก่อนเข้าไปในสำนักงานหรือสถานประกอบการให้สารวัตรแสดงความบริสุทธิ์เสียก่อน โดยแสดงบัตรประจำตัวสารวัตร แสดงนาม ตำแหน่งและหน่วยงานต้นสังกัด พร้อมมอบบันทึกเหตุผลในการเข้าไปในสำนักงานหรือสถานประกอบการ ให้แก่เจ้าของหรือผู้ครอบครองสำนักงานหรือสถานประกอบการหรือผู้รับใบอนุญาตหรือผู้แทน หากมีหมายค้นต้องแสดงหมายค้นด้วย

(๒) ให้เจ้าของหรือผู้ครอบครองสำนักงานหรือสถานประกอบการหรือผู้รับใบอนุญาตหรือผู้แทน เป็นผู้นำในการเข้าไปในสำนักงานหรือสถานประกอบการเพื่อตรวจและควบคุมการให้เป็นไปตามกฎหมายว่าด้วยโรคระบาดสัตว์

(๓) ในการเข้าไปในสำนักงานหรือสถานประกอบการให้สารวัตรถ่ายรูปหรือบันทึกวิดีโอไว้เป็นพยานหลักฐานโดยในรูปถ่ายหรือวิดีโอให้มีเจ้าของหรือผู้ครอบครองสำนักงานหรือสถานประกอบการหรือผู้รับใบอนุญาตหรือผู้แทนอยู่ในรูปถ่ายหรือวิดีโอด้วย

(๔) ถ้ามีเหตุอันควรสงสัยว่าบุคคลจะเคลื่อนย้ายสิ่งต้องสงสัยออกจากสำนักงานหรือสถานประกอบการให้สารวัตรสั่งให้หยุดเคลื่อนย้ายสิ่งต้องสงสัยดังกล่าวเสีย

(๕) ในระหว่างการเข้าไปในสำนักงานหรือสถานประกอบการ สารวัตรต้องพยายามมิให้ทรัพย์สินสูญหาย เสียหาย และกระจัดกระจายเท่าที่จะทำได้

หมวด ๒

การตรวจหรือควบคุมการปฏิบัติของผู้รับใบอนุญาต

ข้อ ๖ ให้สารวัตรตรวจและควบคุมการปฏิบัติงานของผู้รับใบอนุญาตให้เป็นไปตามหลักเกณฑ์ วิธีการ และเงื่อนไขที่อธิบดีประกาศกำหนด

ข้อ ๗ หากมีเหตุอันควรสงสัยว่ามีการฝ่าฝืนหรือไม่ปฏิบัติตามกฎหมายว่าด้วยโรคระบาดสัตว์ ให้สารวัตรตรวจค้นและยึดหรืออายัดสัตว์หรือซากสัตว์หรือพยานหลักฐานที่เกี่ยวข้อง

ข้อ ๘ หากพบว่าผู้กระทำความผิดกฎหมายว่าด้วยโรคระบาดสัตว์ ให้สารวัตรจับกุมส่งพนักงานสอบสวนเพื่อดำเนินคดีต่อไป

ข้อ ๙ เมื่อเสร็จสิ้นการปฏิบัติงานให้สารวัตรทำบันทึกการตรวจสอบ การเข้าไปในสำนักงานหรือสถานประกอบการของผู้รับใบอนุญาตตามมาตรา ๒๔ หรือมาตรา ๒๕ แห่งพระราชบัญญัติโรคระบาดสัตว์ พ.ศ. ๒๕๕๘ พร้อมอ่านให้เจ้าของหรือผู้ครอบครองสำนักงานหรือสถานประกอบการหรือผู้รับใบอนุญาต หรือผู้แทนฟังพร้อมลงลายมือชื่อ

หมวด ๓

การรายงาน

ข้อ ๑๐ ให้สารวัตรผู้ซึ่งรับผิดชอบการเข้าไปในสำนักงานหรือสถานประกอบการของผู้รับใบอนุญาตตามมาตรา ๒๔ หรือมาตรา ๒๕ แห่งพระราชบัญญัติโรคระบาดสัตว์ พ.ศ. ๒๕๕๘ ทำรายงานการปฏิบัติงาน ดังนี้

(๑) สารวัตรรายงานการปฏิบัติงานให้ผู้บังคับบัญชาทราบภายใน ๗ วัน หลังจากเข้าดำเนินการ

(๒) กรณีมีหมายค้น เมื่อเสร็จสิ้นภารกิจให้สารวัตรทำรายงานการปฏิบัติงานอีกฉบับเพื่อรายงานผลการปฏิบัติงานให้ศาลทราบตามคำสั่งในหมายค้นด้วย

หมวด ๔

การทำบันทึก

ข้อ ๑๑ บันทึกเหตุผลในการเข้าไปในสำนักงานหรือสถานประกอบการของผู้รับใบอนุญาตตามมาตรา ๒๔ หรือมาตรา ๒๕ แห่งพระราชบัญญัติโรคระบาดสัตว์ พ.ศ. ๒๕๕๘ บันทึกการตรวจสอบการเข้าไปในสำนักงานหรือสถานประกอบการตามมาตรา ๒๔ หรือมาตรา ๒๕ แห่งพระราชบัญญัติโรคระบาดสัตว์ พ.ศ. ๒๕๕๘ บันทึกการยึดหรืออายัดสัตว์หรือซากสัตว์ ยานพาหนะ เอกสารหรือหลักฐานที่เกี่ยวข้องกับการกระทำผิด ตามพระราชบัญญัติโรคระบาดสัตว์ พ.ศ. ๒๕๕๘ และบันทึกการจับกุม ให้เป็นไปตามเอกสารแนบท้ายระเบียบนี้

ประกาศ ณ วันที่ ๑๔ กันยายน พ.ศ. ๒๕๕๘

ยุทธ หรินทรานนท์

อธิบดีกรมปศุสัตว์



บันทึกเหตุผลในการเข้าไปในสำนักงานหรือสถานประกอบการของผู้รับใบอนุญาต
ตามมาตรา ๒๔ หรือมาตรา ๒๕ แห่งพระราชบัญญัติโรคระบาดสัตว์ พ.ศ. ๒๕๕๘

อาศัยอำนาจตามความในมาตรา ๔๑ วรรคสี่ แห่งพระราชบัญญัติโรคระบาดสัตว์ พ.ศ. ๒๕๕๘
วันที่..... เวลาประมาณ.....น. สารวัตรตามกฎหมายว่าด้วยโรคระบาดสัตว์ ดังมีรายชื่อต่อไปนี้

ได้เข้าทำการตรวจสอบสำนักงานหรือสถานประกอบการชื่อ.....

ตั้งอยู่เลขที่..... หมู่ที่..... ถนน..... ตำบล/แขวง..... อำเภอ/เขต.....

จังหวัด..... เบอร์โทรสำนักงาน/สถานประกอบการ..... มือถือ.....

ชื่อเจ้าของหรือผู้ครอบครองสำนักงานหรือสถานประกอบการหรือผู้แทน.....

ชื่อผู้รับใบอนุญาต..... เลขที่ใบอนุญาต.....

เพื่อเข้าตรวจสอบตาม เข้าตรวจตามปกติ เพื่อให้ดำเนินงานเป็นไปตามกฎหมายว่าด้วยโรคระบาดสัตว์

ได้รับแจ้ง / ร้องเรียน / ตรวจพบว่าไม่ปฏิบัติตามหลักเกณฑ์ วิธีการ และเงื่อนไขตามที่อธิบดี

ประกาศกำหนดตามมาตรา ๒๔ และมาตรา ๒๕ แห่งพระราชบัญญัติโรคระบาดสัตว์ พ.ศ. ๒๕๕๘

มีเหตุอันควรสงสัยว่าจะมีการฝ่าฝืนหรือไม่ปฏิบัติตามกฎหมายว่าด้วยโรคระบาดสัตว์

.....

สารวัตรตามกฎหมายว่าด้วยโรคระบาดสัตว์ได้แจ้งข้อความในบันทึกเหตุผลในการเข้าไปในสำนักงานหรือสถาน
ประกอบการให้แก่เจ้าของหรือผู้ครอบครองสำนักงานหรือสถานประกอบการหรือผู้รับใบอนุญาตหรือผู้แทนทราบและได้มอบ
บันทึกดังกล่าวให้ตรวจสอบแล้ว

.....
()

สารวัตรตามกฎหมายว่าด้วยโรคระบาดสัตว์

.....
()

เจ้าของหรือผู้ครอบครองสำนักงานหรือสถานประกอบการ
หรือผู้รับใบอนุญาตหรือผู้แทน

ลงชื่อ พยาน
()

ลงชื่อ พยาน
()



บันทึกการตรวจสอบการเข้าไปในสำนักงานหรือสถานประกอบการ
ตามมาตรา ๒๔ หรือมาตรา ๒๕ แห่งพระราชบัญญัติโรคระบาดสัตว์ พ.ศ. ๒๕๕๘

อาศัยอำนาจตามความในมาตรา ๔๑ วรรคสี่ แห่งพระราชบัญญัติโรคระบาดสัตว์ พ.ศ. ๒๕๕๘
วันที่..... เวลาประมาณ.....น. สรรพัตราว่าด้วยกฎหมายโรคระบาดสัตว์ ดังมีรายชื่อต่อไปนี้

พร้อมด้วยเจ้าหน้าที่ที่เกี่ยวข้อง.....

ได้ทำการตรวจสอบสำนักงานหรือสถานประกอบการและบันทึกการเข้าตรวจสอบไว้ ดังนี้

๑. ชื่อสำนักงานหรือสถานประกอบการ.....
ตั้งอยู่เลขที่..... หมู่ที่..... ถนน..... ตำบล/แขวง..... อำเภอ/เขต..... จังหวัด.....
เบอร์โทรศัพท์สำนักงาน/สถานประกอบการ.....

๒. ชื่อเจ้าของหรือผู้ครอบครองสำนักงานหรือสถานประกอบการหรือผู้แทน.....

๓. ชื่อผู้รับใบอนุญาต..... เลขที่ใบอนุญาต.....

๔. ประเภท ค้าสัตว์ ชากสัตว์ ตามมาตรา ๒๔ แห่งพระราชบัญญัติโรคระบาดสัตว์ พ.ศ. ๒๕๕๘
 ขาย จำหน่าย จ่าย แจก แลกเปลี่ยน หรือมีไว้เพื่อขายซึ่งนำเชื้อสำหรับผสมพันธุ์หรือเอ็มบริโอของสัตว์
หรือมีพ่อพันธุ์ของสัตว์เพื่อให้บริการผสมพันธุ์แก่สัตว์ของบุคคลอื่นโดยวิธีธรรมชาติตามมาตรา ๒๕
แห่งพระราชบัญญัติโรคระบาดสัตว์ พ.ศ. ๒๕๕๘

๕. การตรวจสอบ

๕.๑ ใบอนุญาต มี เลขที่..... ออกเมื่อ.....หมดอายุ.....
 ไม่มี รายใหม่ ไม่ต่ออายุใบอนุญาต

๕.๒ การกระทำความผิดตามกฎหมายว่าด้วยโรคระบาดสัตว์ (โทษทางอาญา)

ไม่มีการกระทำความผิด
 มีการกระทำความผิด

๕.๓ การดำเนินการตามหลักเกณฑ์ วิธีการ และเงื่อนไข ตามที่อธิบดีประกาศกำหนด

ปฏิบัติตามหลักเกณฑ์
 ไม่ปฏิบัติตาม ดังนี้.....

๕.๔ อื่น.....

๖. สรุปผลการเข้าไปในสำนักงานหรือสถานประกอบการเพื่อตรวจสอบและควบคุมให้เป็นไปตามกฎหมายว่าด้วยโรคระบาดสัตว์

๖.๑ ปฏิบัติตามกฎหมายว่าด้วยโรคระบาดสัตว์ครบถ้วน ไม่มีการฝ่าฝืนแต่อย่างใด

๖.๒ การดำเนินคดี

จับกุมผู้กระทำความผิด

ร้องทุกข์กล่าวโทษ

๖.๓ เสนอให้มีการเปรียบเทียบปรับ

๖.๔ ยึดหรืออายัด สัตว์หรือซากสัตว์ ยานพาหนะ เอกสารหรือพยานหลักฐานอื่นที่เกี่ยวข้องกับการกระทำความผิด

ยึด.....

อายัด.....

เสร็จสิ้นการตรวจสอบฯ เวลา.....น.

อนึ่ง ในการตรวจสอบสำนักงานหรือสถานประกอบการครั้งนี้ สารวัตรตามกฎหมายว่าด้วยโรคระบาดสัตว์ มิได้ทำให้ทรัพย์สินที่มีอยู่ในสำนักงานหรือสถานประกอบการ สูญหาย เสียหาย หรือกระจัดกระจายแต่อย่างใด เจ้าของ หรือผู้ครอบครองสำนักงานหรือสถานประกอบการหรือผู้รับใบอนุญาตหรือผู้แทน ได้อ่านบันทึกดูแล้ว และ/หรือได้รับฟัง การอ่านแล้วรับรองว่าถูกต้องจึงลงลายมือชื่อรับรองไว้ต่อหน้าสารวัตรตามกฎหมายว่าด้วยโรคระบาดสัตว์ท้ายบันทึก

ลงชื่อ.....เจ้าของหรือผู้ครอบครองสำนักงานหรือสถานประกอบการหรือผู้รับใบอนุญาต
(.....) หรือผู้แทน

ลงชื่อ.....สารวัตรตามกฎหมายว่าด้วยโรคระบาดสัตว์
(.....)

ลงชื่อ.....สารวัตรตามกฎหมายว่าด้วยโรคระบาดสัตว์ / พยาน
(.....)

ลงชื่อ.....พยาน
(.....)



บันทึกยึดหรืออายัดสัตว์หรือซากสัตว์ ยานพาหนะ เอกสารหรือหลักฐานที่เกี่ยวข้องกับการกระทำผิด
ตามพระราชบัญญัติโรคระบาดสัตว์ พ.ศ. ๒๕๕๘

เขียนที่.....

วันที่.....เดือน..... พ.ศ.

อาศัยอำนาจตามความในมาตรา ๔๑ (๖) หรือมาตรา ๔๒ และมาตรา ๔๔ แห่งพระราชบัญญัติโรคระบาดสัตว์ พ.ศ. ๒๕๕๘
วันนี้ เวลา.....น. สारว้ตรตามกฎหมายว่าด้วยโรคระบาดสัตว์ ดังมีรายชื่อต่อไปนี้

ได้เข้าไปตรวจสอบสำนักงานหรือสถานประกอบการชื่อ.....
ตั้งอยู่เลขที่.....หมู่ที่.....ซอย.....ถนน.....ตำบล/แขวง.....
อำเภอ/เขต.....จังหวัด.....เบอร์โทรศัพท์.....
เข้าตรวจยานพาหนะหมายเลขทะเบียน.....สถานที่เกิดเหตุ.....

แล้วได้ทำการ ยึด.....
 อายัด.....

ไว้เพื่อส่งพนักงานสอบสวนเพื่อเป็นพยานหลักฐานในการดำเนินคดีตามกฎหมาย โดยมีบัญชียึดหรืออายัดตามรายการดังต่อไปนี้

ลำดับ	รายการ	จำนวน	หมายเหตุ

อนึ่ง ในการยึดหรืออายัดครั้งนี้ สारว้ตรตามกฎหมายว่าด้วยโรคระบาดสัตว์ผู้ทำการยึดหรืออายัด มิได้ทำให้ทรัพย์สิน
ที่มีอยู่ในสถานที่นี้สูญหายหรือเสียหายแต่อย่างใด ผู้ดำเนินกิจการ เจ้าของ หรือผู้แทน ได้อ่านดูแล้ว และ/หรือ ได้รับฟังการอ่าน
ให้ฟังแล้วรับรองว่าถูกต้องจึงลงลายมือชื่อรับรองไว้ต่อสารว้ตรตามกฎหมายว่าด้วยโรคระบาดสัตว์ท้ายบันทึก

ลงชื่อ.....ผู้ยินยอมให้ยึดหรืออายัด ลงชื่อ.....สารว้ตรตามกฎหมายว่าด้วยโรคระบาดสัตว์
(.....) (.....) ผู้ยึดหรืออายัด
ตำแหน่ง.....
ลงชื่อ.....พยาน ลงชื่อ.....พยาน
(.....) (.....)

บัญชีแนบท้ายการอายัด

เขียนที่.....

วันที่.....เดือน..... พ.ศ.....

ตามบันทึกการอายัด.....

ลงวันที่.....ข้าพเจ้า.....อายุ.....ปี เชื้อชาติ.....

สัญชาติ..... อยู่บ้านเลขที่..... หมู่ที่..... ซอย..... ถนน.....

ตำบล/แขวง..... อำเภอ/เขต..... จังหวัด.....

หมายเลขบัตรประจำตัวประชาชน..... เบอร์โทรศัพท์.....

จะเป็นผู้เก็บรักษาทรัพย์สินที่อายัดดังกล่าว จำนวน.....ให้อยู่ในสภาพเดิมไม่ทำให้เสียหาย ทำลาย
ซ่อนเร้น เอาไปเสีย หรือทำให้สูญหาย หรือไร้ประโยชน์ซึ่งทรัพย์สินหรือเอกสารใดๆ หรือถอน ทำให้เสียหาย
ทำลายหรือทำให้ไร้ประโยชน์ซึ่งตราหรือเครื่องหมายอันได้ประทับหรือหมายไว้ที่สิ่งใดๆ ในการปฏิบัติตามหน้าที่
เพื่อเป็นหลักฐานในการอายัด ทั้งนี้จนกว่าจะได้รับคำสั่งให้เปลี่ยนแปลงเป็นอย่างอื่น

โดยเก็บทรัพย์สินที่ถูกอายัดไว้ที่สถานที่.....เลขที่.....หมู่ที่.....

ซอย..... ถนน..... ตำบล/แขวง..... อำเภอ/เขต.....

จังหวัด.....เบอร์โทรศัพท์สำนักงาน/สถานประกอบการ.....มีถือ.....

ลงชื่อ.....ผู้เก็บรักษาทรัพย์สิน ลงชื่อ.....สารวัตรตามกฎหมายว่าด้วยโรคระบาดสัตว์
(.....) (.....) ผู้อายัด

ลงชื่อ.....พยาน ลงชื่อ.....พยาน
(.....) (.....)

แผนผังที่เก็บทรัพย์สินที่ถูกอายัด

บันทึกการจับกุม

คดีดำที่...../.....

คดีแดงที่...../.....

ปจว.ข้อ.....เวลา.....

คดีอาญาที่.....

บัญชีของกลางลำดับที่.....

สถานที่บันทึก.....

วัน/เดือน/ปี ที่บันทึก วันที่..... เดือน..... พ.ศ.

วัน/เดือน/ปี ที่จับกุม วันที่..... เดือน..... พ.ศ. เวลาประมาณ.....น.

สถานที่จับกุม ที่

นามสารวัตรตามกฎหมายว่าด้วยโรคระบาดสัตว์หรือเจ้าพนักงานที่ร่วมจับกุม

ได้ร่วมกันจับกุมตัวผู้ต้องหา คือ

๑. ผู้ต้องหาที่ ๑

๒. ผู้ต้องหาที่ ๒

๓. ผู้ต้องหาที่ ๓

๔. ผู้ต้องหาที่ ๔

พร้อมด้วยของกลาง มี.....

ตำแหน่งที่พบของกลาง.....

โดยกล่าวหาว่า.....

พฤติการณ์แห่งคดี โดยย่อ

ขณะกระทำการจับกุม เจ้าพนักงานที่จับกุมได้แจ้งให้ผู้ถูกจับกุมทราบด้วยว่า ผู้ถูกจับกุมมีสิทธิที่จะให้การหรือไม่ให้การ และถ้อยคำของผู้ถูกจับกุมนั้นอาจใช้พยานหลักฐานในการพิจารณาคดีได้ และมีสิทธิที่จะพบและปรึกษาทนายความ และมีสิทธิแจ้งให้ญาติหรือผู้ที่วางใจทราบถึงการถูกจับกุม ผู้ถูกจับกุมรับทราบข้อกล่าวหา และสิทธิของผู้ถูกจับกุม ดังกล่าวข้างต้นแล้ว

ในชั้นการจับกุม ผู้ต้องหาให้การ.....
ที่เกิดเหตุ
วัน/เดือน/ปี ที่เกิดเหตุ เวลาประมาณ..... น.

อนึ่ง ในการจับกุมผู้ต้องหาในครั้งนี้ สารวัตรตามกฎหมายว่าด้วยโรคระบาดสัตว์หรือผู้ทำการจับกุมไม่ได้บังคับขู่เข็ญ หลอกลวง หรือให้สัญญา มิได้เอาทรัพย์สินหรือเรียกร้องเอาทรัพย์สินของผู้ต้องหาผู้หนึ่งผู้ใดมาเป็นประโยชน์ส่วนตนหรือพวกแต่อย่างใด อีกทั้งมิได้ทำให้ทรัพย์สินของผู้ใดเสียหาย สูญหาย หรือเสื่อมค่าแต่ประการใด และมีได้ทำให้ผู้ถูกจับกุมได้รับอันตรายต่อกายหรือจิตใจแต่อย่างใด ได้อ่านบันทึกการจับกุมนี้ให้ผู้ถูกจับกุมฟังแล้ว รับรองว่าถูกต้องจึงให้ลงลายมือชื่อไว้เป็นหลักฐาน

(ลงชื่อ).....ผู้ต้องหาที่ ๑ (ลงชื่อ)..... ผู้ต้องหาที่ ๒
(.....)

(ลงชื่อ).....ผู้ต้องหาที่ ๓ (ลงชื่อ)..... ผู้ต้องหาที่ ๔
(.....)

(ลงชื่อ)..... สารวัตรตามกฎหมายว่าด้วยโรคระบาดสัตว์ผู้จับกุม
(.....)

(ลงชื่อ)..... ผู้ร่วมจับกุม (ลงชื่อ)..... ผู้ร่วมจับกุม
(.....)

(ลงชื่อ)..... ผู้ร่วมจับกุม (ลงชื่อ)..... ผู้ร่วมจับกุม
(.....)

(ลงชื่อ)..... ผู้ร่วมจับกุม / บันทึก / อ่าน
(.....)

ได้รับสำเนาบันทึกการจับกุมนี้ไว้แล้ว
(ลงชื่อ).....ผู้ต้องหา
(.....)

ระเบียบกรมปศุสัตว์

ว่าด้วยการดำเนินการกับสัตว์หรือซากสัตว์ของกลางที่เป็นโรคระบาดหรือเป็นพาหะของโรคระบาด
ซึ่งถูกยึดหรืออายัดไว้ตามกฎหมายว่าด้วยโรคระบาดสัตว์หรือตามกฎหมายอื่น

พ.ศ. ๒๕๕๘

เพื่อให้การดำเนินการกับสัตว์หรือซากสัตว์ที่เป็นของกลางและถูกยึดหรืออายัดไว้ ตามกฎหมาย
ว่าด้วยโรคระบาดสัตว์หรือตามกฎหมายอื่น ในกรณีที่สัตว์หรือซากสัตว์ดังกล่าวเป็นโรคระบาด หรือเป็นพาหะ
ของโรคระบาด เป็นไปอย่างมีประสิทธิภาพ สามารถป้องกันและควบคุมการแพร่กระจายออกไป
ของโรคระบาดได้

อาศัยอำนาจตามความในกฎหมายมาตรา ๔๐ (๔) ประกอบมาตรา ๖ แห่งพระราชบัญญัติ
โรคระบาดสัตว์ พ.ศ. ๒๕๕๘ อธิบดีกรมปศุสัตว์จึงออกระเบียบไว้ ดังต่อไปนี้

ข้อ ๑ ระเบียบนี้เรียกว่า “ระเบียบกรมปศุสัตว์ ว่าด้วยการดำเนินการกับสัตว์หรือซากสัตว์
ของกลางที่เป็นโรคระบาดหรือเป็นพาหะของโรคระบาด ซึ่งถูกยึดหรืออายัดไว้ตามกฎหมายว่าด้วย
โรคระบาดสัตว์ หรือตามกฎหมายอื่น พ.ศ. ๒๕๕๘”

ข้อ ๒ ระเบียบนี้ให้ใช้บังคับตั้งแต่วันประกาศในราชกิจจานุเบกษาเป็นต้นไป

ข้อ ๓ ในระเบียบนี้

“สัตว์” หมายความว่า สัตว์ตามกฎหมายว่าด้วยโรคระบาดสัตว์

“ซากสัตว์” หมายความว่า ซากสัตว์ตามกฎหมายว่าด้วยโรคระบาดสัตว์

“สัตว์แพทย์” หมายความว่า สัตว์แพทย์ตามกฎหมายว่าด้วยโรคระบาดสัตว์

“สารวัตร” หมายความว่า สารวัตรตามกฎหมายว่าด้วยโรคระบาดสัตว์

“โรคระบาด” หมายความว่า โรคระบาดตามกฎหมายว่าด้วยโรคระบาดสัตว์

“สัตว์ที่เป็นโรคระบาด” หมายความว่า สัตว์ที่ได้รับเชื้อโรคระบาดทั้งที่แสดงอาการ
และไม่แสดงอาการ

“พาหะของโรคระบาด” หมายความว่า พาหะของโรคระบาดตามกฎหมายว่าด้วยโรคระบาดสัตว์

“สัตว์ที่เป็นพาหะของโรคระบาด” หมายความว่า สัตว์ซึ่งไม่ปรากฏอาการของโรคระบาด
แต่มีเชื้อโรคระบาดหรือมีเหตุอันควรสงสัยว่าได้รับเชื้อโรคระบาดซึ่งอาจติดต่อคนหรือสัตว์อื่นได้

“ซากสัตว์ที่เป็นพาหะของโรคระบาด” หมายความว่า

(๑) ซากสัตว์ที่มาจากสัตว์ที่เป็นโรคระบาดหรือสัตว์ที่มีเหตุอันควรสงสัยว่าเป็นโรคระบาด
หรือสัตว์ที่เป็นพาหะของโรคระบาด หรือ

(๒) ซากสัตว์ที่มีเหตุอันควรสงสัยว่ามีเชื้อโรคระบาด เช่น ซากสัตว์มาจากแหล่งที่มีโรคระบาด
หรือสงสัยว่ามีโรคระบาด หรือไม่ทราบแหล่งที่มา หรือไม่มีเอกสารรับรองสุขศาสตร์ซากสัตว์
จากหน่วยงานที่รับผิดชอบ หรือไม่มียี่ห้อที่ป้องกันการปนเปื้อนของเชื้อโรคได้ เป็นต้น

“ยึด” หมายความว่า การนำสัตว์หรือซากสัตว์ มาอยู่ในความควบคุม ดูแล หรือครอบครองของผู้ดำเนินการยึดเพื่อดำเนินการตามกฎหมาย

“อายัด” หมายความว่า ห้ามจำหน่าย จ่าย โอนหรือเคลื่อนย้าย

“ของกลาง” หมายความว่า สัตว์หรือซากสัตว์หรือสิ่งของใด ๆ ที่สารวัตรหรือเจ้าพนักงานตามกฎหมายอื่น ทำการยึดหรืออายัดไว้เพื่อพิสูจน์ในทางคดีหรือเพื่อจัดการอย่างอื่นตามที่กฎหมายกำหนด

ข้อ ๔ ให้ผู้อำนวยการสำนักควบคุม ป้องกัน และบำบัดโรคสัตว์ รักษาการตามระเบียบนี้

หมวด ๑

การดำเนินการเกี่ยวกับสัตว์ของกลาง

ข้อ ๕ สัตว์ของกลางซึ่งถูกยึดหรืออายัดไว้ตามกฎหมายว่าด้วยโรคระบาดสัตว์ หรือตามกฎหมายอื่น เมื่อสัตวแพทย์ตรวจแล้ว ปรากฏว่าสัตว์เป็นโรคระบาดหรือเป็นพาหะของโรคระบาด ให้สัตวแพทย์มีอำนาจทำลายสัตว์ดังกล่าวตามหลักการการุณยฆาต โดยใช้วิธีการอย่างหนึ่งอย่างใดดังต่อไปนี้

- (๑) ใช้สารเคมีให้สัตว์กิน ฉีด หรือสูดดมเข้าร่างกายสัตว์เพื่อให้สัตว์นั้นตายโดยไม่ทรมาน
- (๒) ทำลายสัตว์ด้วยปืนชนิดยิงสัตว์โดยเฉพาะ ยิงสัตว์นั้นให้ตาย
- (๓) ทำลายสัตว์ด้วยอาวุธปืนตามกฎหมายว่าด้วยอาวุธปืน เครื่องกระสุนปืน และสิ่งเทียมอาวุธปืน
- (๔) กรณี นก ไก่ เป็ด ห่าน ใช้วิธีการดิงคอกให้สัตว์ตาย
- (๕) ทำลายสัตว์ด้วยวิธีอื่นตามที่สัตวแพทย์กำหนด

ซากสัตว์ซึ่งได้จากการทำลายตามวรรคหนึ่ง ให้สัตวแพทย์ผู้ทำลายดำเนินการทำลายซากสัตว์นั้นตามวิธีการที่กำหนดไว้ในข้อ ๘

ข้อ ๖ สัตว์ที่เป็นโรคระบาดหรือสัตว์ที่เป็นพาหะของโรคระบาด ในกรณีเป็นโรคระบาดที่สัตวแพทย์พิจารณาแล้วเห็นว่าสามารถรักษาให้หายได้ ให้สัตวแพทย์ดำเนินการรักษาและดูแลให้สัตว์หายจากโรคระบาดโดยโรคระบาดดังกล่าวต้องไม่เป็นโรคระบาดร้ายแรงที่ส่งผลให้มีการแพร่ระบาดเป็นวงกว้าง หรือไม่มีผลกระทบต่อภาคธุรกิจปศุสัตว์ หรือไม่เป็นโรคระบาดร้ายแรงติดต่อคนได้ และเป็นไปตามนโยบายของกรมปศุสัตว์ด้วย

ข้อ ๗ สัตว์ตามข้อ ๖ ที่สัตวแพทย์ได้ดำเนินการรักษาจนหายจากโรคระบาดหรือไม่เป็นพาหะของโรคระบาดแล้ว ให้ดำเนินการตามขั้นตอนกระบวนการทางกฎหมายที่เกี่ยวข้องต่อไป

หมวด ๒

การดำเนินการเกี่ยวกับซากสัตว์ของกลาง

ข้อ ๘ ซากสัตว์ของกลางซึ่งถูกยึดหรืออายัดไว้ตามกฎหมายว่าด้วยโรคระบาดสัตว์ หรือตามกฎหมายอื่น เมื่อสัตวแพทย์ตรวจแล้ว ปรากฏว่าซากสัตว์เป็นพาหะของโรคระบาด ให้สัตวแพทย์ มีอำนาจทำลายซากสัตว์ดังกล่าว โดยวิธีการ ดังนี้

(ก) ฝังซากสัตว์โดยให้ส่วนบนสุดของซากสัตว์อยู่ใต้ระดับผิวดินไม่น้อยกว่า ๕๐ เซนติเมตร และสำหรับซากสัตว์ใหญ่ให้พูนดินกลบหลุมเหนือระดับผิวดินไม่น้อยกว่า ๕๐ เซนติเมตร อีกด้วย และใช้สารเคมีที่สามารถทำลายเชื้อจุลินทรีย์หรือเชื้อโรคต่าง ๆ โดยการแช่ ราด หรือโรย ที่ส่วนต่าง ๆ ของซากสัตว์นั้นจนทั่ว รวมถึงบริเวณปากหลุมที่ฝังซากสัตว์นั้นด้วย หรือ

(ข) ใช้ไฟเผาทำลายซากสัตว์นั้นให้ไหม้จนสิ้น หรือ

(ค) ใช้วิธีการทำลายซากสัตว์ด้วยวิธีอื่นตามที่สัตวแพทย์กำหนด

ข้อ ๙ ซากสัตว์ซึ่งถูกยึดหรืออายัดที่เป็นพาหะของโรคระบาด เมื่อสัตวแพทย์พิจารณาแล้ว เห็นว่าซากสัตว์ดังกล่าวสามารถนำไปบริโภคหรือใช้ประโยชน์ได้ ให้สัตวแพทย์มีอำนาจในการทำลาย เชื้อโรคระบาดจนปราศจากเชื้อโรคระบาดตามวิธีที่กรมปศุสัตว์หรือหน่วยงานที่เกี่ยวข้องกำหนด และให้ดำเนินการตามขั้นตอนกระบวนการทางกฎหมายที่เกี่ยวข้องต่อไป

หมวด ๓

ค่าใช้จ่าย

ข้อ ๑๐ ค่าใช้จ่ายในการตรวจสัตว์หรือซากสัตว์ หรือการดำเนินการทำลายสัตว์หรือซากสัตว์ หรือการทำลายเชื้อโรคระบาด หรือค่าใช้จ่ายในการรักษาและดูแลสัตว์หรือเก็บรักษาซากสัตว์ หรือค่าใช้จ่ายในการดำเนินการใด ๆ กับสัตว์หรือซากสัตว์ที่เกี่ยวข้องกับระเบียบนี้ ให้เจ้าของสัตว์ หรือซากสัตว์เป็นผู้รับผิดชอบ

หมวด ๔

การรายงาน

ข้อ ๑๑ ให้สัตวแพทย์ผู้ดำเนินการตามหมวด ๑ และหมวด ๒ รายงานผลการดำเนินการ ให้สารวัตร หรือเจ้าพนักงานตามกฎหมายอื่นที่ยึดหรืออายัดสัตว์หรือซากสัตว์ และผู้บังคับบัญชาทราบทันที ที่ดำเนินการแล้วเสร็จ เพื่อจะได้ดำเนินการตามขั้นตอนกระบวนการทางกฎหมายที่เกี่ยวข้องต่อไป

ข้อ ๑๒ แบบรายงานผลการดำเนินการตามข้อ ๑๑ ให้เป็นไปตามแบบที่กรมปศุสัตว์กำหนด

ประกาศ ณ วันที่ ๒๗ พฤศจิกายน พ.ศ. ๒๕๕๘

อยุทธ์ หรินทรานนท์

อธิบดีกรมปศุสัตว์

ระเบียบกรมปศุสัตว์

ว่าด้วยการเปรียบเทียบความผิดตามกฎหมายว่าด้วยโรคระบาดสัตว์

พ.ศ. ๒๕๖๐

เนื่องจากพระราชบัญญัติโรคระบาดสัตว์ พ.ศ. ๒๕๕๘ กำหนดให้อธิบดีกรมปศุสัตว์หรือผู้ซึ่ง
อธิบดีกรมปศุสัตว์มอบหมายมีอำนาจเปรียบเทียบความผิดที่มีโทษปรับสถานเดียวหรือโทษจำคุก
ไม่เกินหนึ่งปี

อาศัยอำนาจตามความในมาตรา ๗๗ แห่งพระราชบัญญัติโรคระบาดสัตว์ พ.ศ. ๒๕๕๘
อธิบดีกรมปศุสัตว์จึงกำหนดวางระเบียบปฏิบัติเกี่ยวกับการเปรียบเทียบความผิดตามพระราชบัญญัติ
โรคระบาดสัตว์ พ.ศ. ๒๕๕๘ ดังต่อไปนี้

ข้อ ๑ ระเบียบนี้เรียกว่า “ระเบียบกรมปศุสัตว์ว่าด้วยการเปรียบเทียบความผิด
ตามกฎหมายว่าด้วยโรคระบาดสัตว์ พ.ศ. ๒๕๖๐”

ข้อ ๒ ระเบียบนี้ให้ใช้บังคับตั้งแต่วันถัดจากวันประกาศในราชกิจจานุเบกษาเป็นต้นไป

ข้อ ๓ ในระเบียบนี้

“ความผิด” หมายความว่า ความผิดที่มีโทษปรับสถานเดียวหรือโทษจำคุกไม่เกินหนึ่งปี
ตามพระราชบัญญัติโรคระบาดสัตว์ พ.ศ. ๒๕๕๘

“ผู้กระทำความผิด” หมายความว่า ผู้ต้องหาว่ากระทำความผิดตามระเบียบนี้

“สัตว์แพทย์” หมายความว่า สัตว์แพทย์ตามพระราชบัญญัติโรคระบาดสัตว์ พ.ศ. ๒๕๕๘

“สารวัตร” หมายความว่า สารวัตรตามพระราชบัญญัติโรคระบาดสัตว์ พ.ศ. ๒๕๕๘

“ผู้มีอำนาจเปรียบเทียบความผิด” หมายความว่า คณะกรรมการเปรียบเทียบความผิดส่วนกลาง
คณะกรรมการเปรียบเทียบความผิดระดับเขต คณะกรรมการเปรียบเทียบความผิดระดับจังหวัด
คณะกรรมการเปรียบเทียบความผิดระดับอำเภอ คณะกรรมการเปรียบเทียบความผิดระดับด่านกักกันสัตว์
แล้วแต่กรณี

“คณะกรรมการเปรียบเทียบความผิดส่วนกลาง” หมายความว่า คณะกรรมการเปรียบเทียบ
ความผิดผู้มีอำนาจเปรียบเทียบความผิดที่ได้เกิด หรืออ้าง หรือเชื่อว่าได้เกิดภายในพื้นที่กรุงเทพมหานคร

“คณะกรรมการเปรียบเทียบความผิดระดับเขต” หมายความว่า คณะกรรมการเปรียบเทียบ
ความผิดผู้มีอำนาจเปรียบเทียบความผิดที่ได้เกิด หรืออ้าง หรือเชื่อว่าได้เกิดภายในพื้นที่เขตปศุสัตว์
ที่รับผิดชอบ

“คณะกรรมการเปรียบเทียบความผิดระดับจังหวัด” หมายความว่า คณะกรรมการ
เปรียบเทียบความผิดผู้มีอำนาจเปรียบเทียบความผิดที่ได้เกิด หรืออ้าง หรือเชื่อว่าได้เกิดภายในพื้นที่
จังหวัดที่รับผิดชอบ

“คณะกรรมการเปรียบเทียบความผิดระดับอำเภอ” หมายความว่า คณะกรรมการเปรียบเทียบความผิดผู้มีอำนาจเปรียบเทียบความผิดที่ได้เกิด หรืออ้าง หรือเชื่อว่าได้เกิดภายในพื้นที่อำเภอที่รับผิดชอบ

“คณะกรรมการเปรียบเทียบความผิดระดับด่านกักกันสัตว์” หมายความว่า คณะกรรมการเปรียบเทียบความผิดผู้มีอำนาจเปรียบเทียบความผิดที่ได้เกิด หรืออ้าง หรือเชื่อว่าได้เกิดภายในพื้นที่ด่านกักกันสัตว์ที่รับผิดชอบ

ข้อ ๔ ให้มีคณะกรรมการเปรียบเทียบความผิดส่วนกลาง ประกอบด้วย

(๑) ผู้อำนวยการสำนักควบคุม ป้องกัน และบำบัดโรคสัตว์ หรือผู้ซึ่งผู้อำนวยการสำนักควบคุม ป้องกัน และบำบัดโรคสัตว์ มอบหมาย

(๒) ผู้อำนวยการกองสารวัตรและกักกัน หรือผู้ซึ่งผู้อำนวยการกองสารวัตรและกักกัน มอบหมาย

(๓) ผู้อำนวยการสำนักกฎหมาย หรือผู้ซึ่งผู้อำนวยการสำนักกฎหมาย มอบหมาย

ข้อ ๕ ให้มีคณะกรรมการเปรียบเทียบความผิดระดับเขต ประกอบด้วย

(๑) ปศุสัตว์เขตหรือผู้ซึ่งปศุสัตว์เขตมอบหมาย

(๒) ผู้อำนวยการส่วนสุขภาพสัตว์

(๓) ผู้อำนวยการส่วนมาตรฐานการปศุสัตว์

ข้อ ๖ ให้มีคณะกรรมการเปรียบเทียบความผิดระดับจังหวัด ประกอบด้วย

ก. กรณีกรุงเทพมหานคร

(๑) ปศุสัตว์กรุงเทพมหานครหรือผู้ซึ่งปศุสัตว์กรุงเทพมหานครมอบหมาย

(๒) หัวหน้ากลุ่มพัฒนาสุขภาพสัตว์

(๓) หัวหน้ากลุ่มพัฒนาคุณภาพสินค้าปศุสัตว์

ข. กรณีจังหวัดอื่นนอกจากกรุงเทพมหานคร

(๑) ปศุสัตว์จังหวัดหรือผู้ซึ่งปศุสัตว์จังหวัดมอบหมาย

(๒) หัวหน้ากลุ่มพัฒนาสุขภาพสัตว์

(๓) หัวหน้ากลุ่มพัฒนาคุณภาพสินค้าปศุสัตว์

ข้อ ๗ ให้มีคณะกรรมการเปรียบเทียบความผิดระดับอำเภอ ประกอบด้วย

(๑) ปศุสัตว์อำเภอหรือผู้ซึ่งปศุสัตว์อำเภอมอบหมาย

(๒) สัตวแพทย์

(๓) นักวิชาการสัตวบาล

ข้อ ๘ ให้มีคณะกรรมการเปรียบเทียบความผิดระดับด่านกักกันสัตว์ ประกอบด้วย

(๑) หัวหน้าด่านกักกันสัตว์หรือผู้ซึ่งหัวหน้าด่านกักกันสัตว์มอบหมาย

(๒) สารวัตร จำนวน ๒ คน

ข้อ ๙ เมื่อปรากฏหลักฐานจากสัตว์แพทย์หรือสัตวแพทย์ว่ามีการกระทำความผิดเกิดขึ้น ให้ผู้มีอำนาจเปรียบเทียบความผิดมีหนังสือเรียกผู้กระทำความผิดมาเปรียบเทียบตามแบบ ปศ.๑ ท้ายระเบียบนี้ และให้แจ้งข้อหาในการกระทำความผิด วัน เวลา และสถานที่เกิดเหตุ และชี้แจงให้ผู้กระทำความผิดเข้าใจถึงความผิดที่เกิดขึ้นว่าเป็นคดีที่ทำการเปรียบเทียบได้ ถ้ายอมรับสารภาพ และยินยอมให้เปรียบเทียบ และเมื่อเปรียบเทียบแล้วคดีอาญาเป็นอันเลิกกันตามมาตรา ๓๗ แห่งประมวลกฎหมายวิธีพิจารณาความอาญา

ผู้กระทำความผิดที่ยินยอมให้เปรียบเทียบ ให้บันทึกคำให้การของผู้กระทำความผิดไว้ตามแบบ ปศ. ๒ ท้ายระเบียบนี้

ผู้กระทำความผิดที่ไม่ยินยอมให้เปรียบเทียบ ให้บันทึกคำให้การไว้ตามแบบ ปศ.๓ ท้ายระเบียบนี้

ข้อ ๑๐ ในการเปรียบเทียบให้กำหนดค่าปรับที่ผู้กระทำความผิดพึงชำระตามอัตราในบัญชีท้ายระเบียบนี้

ข้อ ๑๑ ให้ผู้มีอำนาจเปรียบเทียบความผิดบันทึกการเปรียบเทียบผู้ต้องหาที่ชำระค่าปรับแล้วลงในแบบ ปศ.๔ ท้ายระเบียบนี้

ข้อ ๑๒ คดีที่ไม่อาจเปรียบเทียบได้หรือไม่สมควรเปรียบเทียบ ได้แก่ คดีที่ผู้กระทำความผิดไม่มาให้เปรียบเทียบภายในเวลาที่กำหนด หรือมาให้เปรียบเทียบแต่ไม่ยินยอมชำระค่าปรับตามที่เปรียบเทียบ ให้ส่งเรื่องและตัวผู้ต้องหาไปให้พนักงานสอบสวนผู้มีอำนาจตามกฎหมายเพื่อดำเนินการต่อไป

ข้อ ๑๓ การรับเงิน การเก็บรักษาเงินและการนำเงินค่าปรับในการเปรียบเทียบส่งคลัง

(๑) ในกรุงเทพมหานคร ให้ผู้มีอำนาจเปรียบเทียบความผิดออกใบสั่งชำระเงินค่าปรับให้ผู้กระทำความผิดไปชำระเงินที่กองคลัง กรมปศุสัตว์ หรือสำนักงานปศุสัตว์พื้นที่กรุงเทพมหานคร และให้เจ้าหน้าที่การเงินออกใบเสร็จรับเงินให้แก่ผู้กระทำความผิด ใบเสร็จรับเงินให้มีข้อความแสดงว่าเป็นใบเสร็จรับเงินค่าเปรียบเทียบความผิดตามพระราชบัญญัติโรคระบาดสัตว์ พ.ศ. ๒๕๕๘ คดีที่เท่าใด และบันทึกการเก็บเงินในท้ายแบบ ปศ.๔ ท้ายระเบียบนี้ เงินค่าปรับให้ดำเนินการตามระเบียบกระทรวงเกษตรและสหกรณ์ เรื่อง การจ่ายเงินสินบนและค่าใช้จ่ายในการดำเนินการ พ.ศ. ๒๕๕๙

(๒) จังหวัดอื่น ๆ ให้ผู้มีอำนาจเปรียบเทียบความผิดออกใบสั่งชำระเงินค่าปรับให้ผู้กระทำความผิด และให้ผู้กระทำความผิดไปชำระเงินที่เจ้าหน้าที่การเงินของหน่วยเบิกจ่ายที่อยู่ในความรับผิดชอบของคณะกรรมการเปรียบเทียบที่ได้ดำเนินการเปรียบเทียบ และให้เจ้าหน้าที่การเงินออกใบเสร็จรับเงินให้แก่ผู้กระทำความผิด ใบเสร็จรับเงินให้มีข้อความแสดงว่าเป็นใบเสร็จรับเงินค่าเปรียบเทียบตามพระราชบัญญัติโรคระบาดสัตว์ พ.ศ. ๒๕๕๘ และบันทึกการเก็บเงินในท้ายแบบ ปศ.๔ ท้ายระเบียบนี้ เงินค่าปรับให้ดำเนินการตามระเบียบกระทรวงเกษตรและสหกรณ์ เรื่อง การจ่ายเงินสินบนและค่าใช้จ่ายในการดำเนินการ พ.ศ. ๒๕๕๙

ข้อ ๑๔ ให้ผู้มีอำนาจเปรียบเทียบความผิดดำเนินการเปรียบเทียบความผิดภายในกำหนดอายุความตามประมวลกฎหมายอาญามาตรา ๙๕ โดยไม่ชักช้า และให้รับผิดชอบเก็บสำนวนคดีที่ได้ทำการเปรียบเทียบแล้วเสร็จ โดยใช้แบบ ปศ.๕ ปิดหน้าสำนวนคดีทุกสำนวน

ข้อ ๑๕ เมื่อทำการเปรียบเทียบความผิดเสร็จแล้ว ให้ผู้มีอำนาจเปรียบเทียบรายงานผลการเปรียบเทียบ ภายในวันที่ ๑๕ ของเดือนถัดไป ตามแบบ ปศ.๖ ท้ายระเบียบนี้ ให้อธิบดีกรมปศุสัตว์ทราบ

ข้อ ๑๖ การเปรียบเทียบความผิดใดมีปัญหา ให้ผู้มีอำนาจเปรียบเทียบความผิดหารือกรมปศุสัตว์

ประกาศ ณ วันที่ ๑๖ มิถุนายน พ.ศ. ๒๕๖๐

อภัย สุทธิสังข์

อธิบดีกรมปศุสัตว์



ที่ /

(สำนักงานของผู้มีอำนาจ
เปรียบเทียบ)

วันที่ .. เดือน พ.ศ.

เรื่อง แจ้งให้ไปชำระค่าปรับเพื่อเปรียบเทียบความผิดตามพระราชบัญญัติโรคระบาดสัตว์ พ.ศ. ๒๕๕๘

เรียน

ตามที่ สัตวแพทย์/सारวัตร ตามพระราชบัญญัติโรคระบาดสัตว์ พ.ศ. ๒๕๕๘ ได้ตรวจสอบพบว่า.....เป็นผู้กระทำความผิดตามมาตรา.... แห่งพระราชบัญญัติโรคระบาดสัตว์ พ.ศ. ๒๕๕๘ ซึ่งเป็นความผิดที่สามารถเปรียบเทียบได้ตามมาตรา ๗๗ แห่งพระราชบัญญัติโรคระบาดสัตว์ พ.ศ. ๒๕๕๘

คณะกรรมการเปรียบเทียบความผิด..... ได้พิจารณาแล้ว เห็นควรเปรียบเทียบความผิด จึงให้.....ไปชำระค่าปรับที่กองคลัง กรมปศุสัตว์ หรือ หน่วยเบิกจ่ายที่อยู่ ในความรับผิดชอบของคณะกรรมการเปรียบเทียบ (แล้วแต่กรณี) ในวันและเวลาราชการภายในระยะเวลา ๑๕ วันนับแต่ได้รับหนังสือฉบับนี้ เพื่อดำเนินการเปรียบเทียบความผิดตามกฎหมาย หากไม่ไปพบภายในระยะเวลาที่กำหนด คณะกรรมการเปรียบเทียบความผิด..... จะส่งเรื่องให้พนักงานสอบสวนดำเนินคดีตามขั้นตอนต่อไป

จึงเรียนมาเพื่อทราบ

ขอแสดงความนับถือ

โทร.

โทรสาร



บันทึกคำให้การผู้กระทำความผิด
(กรณียินยอมเปรียบเทียบความผิด)

คดีที่...../.....

ทำที่.....

วันที่.... เดือน..... พ.ศ.

ข้าพเจ้า..... อายุ.....ปี สัญชาติ.....อยู่บ้านเลขที่..... หมู่ที่
...ตรอก/ซอย..... ถนน..... แขวง/ตำบล..... เขต/อำเภอ
..... จังหวัด..... โทร.....

คณะกรรมการเปรียบเทียบความผิด..... ได้แจ้งข้าพเจ้าว่าเป็นผู้กระทำความผิดตาม
มาตรา... แห่งพระราชบัญญัติโรคระบาดสัตว์ พ.ศ. ๒๕๕๘ มีโทษตามมาตรา... แห่งพระราชบัญญัติโรคระบาดสัตว์
พ.ศ. ๒๕๕๘ ต้องระวางโทษจำคุก.....หรือปรับเป็นเงิน.....บาท หรือทั้งจำทั้งปรับรวมโทษจำคุก.....
และปรับเป็นเงิน.....บาท ซึ่งความผิดดังกล่าวสามารถเปรียบเทียบได้ ข้าพเจ้ารับทราบแล้ว ขอให้การรับ
สารภาพว่าได้กระทำความผิดจริงและคณะกรรมการเปรียบเทียบความผิด.....ได้พิจารณาแล้ว กำหนด
เปรียบเทียบความผิดเป็นเงิน จำนวน บาท นั้น

ข้าพเจ้าขอรับรองว่า

(๑) ข้าพเจ้ายินยอมให้คณะกรรมการเปรียบเทียบความผิด..... เปรียบเทียบความผิด
จำนวน..... บาท ทั้งนี้ ข้าพเจ้านำเงินค่าปรับมาชำระภายใน ๑๕ วันนับแต่วันที่ได้รับหนังสือแจ้งให้ไป
ชำระค่าปรับเพื่อเปรียบเทียบความผิดตามพระราชบัญญัติโรคระบาดสัตว์ พ.ศ. ๒๕๕๘

(๒) หากข้าพเจ้าไม่นำเงินตาม (๑) ไปชำระภายในระยะเวลาที่กำหนดดังกล่าว ให้ดำเนินคดี
ตามขั้นตอนต่อไป

บันทึกนี้ คณะกรรมการเปรียบเทียบความผิด..... ได้อ่านให้ผู้กระทำความผิดฟังแล้ว
ข้าพเจ้ารับรองว่าถูกต้อง จึงได้ลงลายมือชื่อไว้เป็นสำคัญ

ลงชื่อ.....ผู้กระทำความผิด

ลงชื่อ.....ประธานคณะกรรมการเปรียบเทียบ
ความผิด.....

ลงชื่อ.....พนักงานเจ้าหน้าที่/สารวัตร/สัตวแพทย์

ลงชื่อ.....พยาน

ลงชื่อ.....พยาน



บันทึกคำให้การผู้กระทำความผิด
(กรณีไม่ยินยอมเปรียบเทียบความผิด)

คดีที่...../.....

ทำที่.....

วันที่.... เดือน..... พ.ศ.

ข้าพเจ้า..... อายุ.....ปี สัญชาติ.....อยู่บ้านเลขที่..... หมู่ที่
...ตรอก/ซอย..... ถนน..... แขวง/ตำบล..... เขต/อำเภอ
..... จังหวัด..... โทร.....

คณะกรรมการเปรียบเทียบความผิด..... ได้แจ้งข้าพเจ้าว่าเป็นผู้กระทำความผิด
ตามมาตรา... แห่งพระราชบัญญัติโรคระบาดสัตว์ พ.ศ. ๒๕๕๘ มีโทษตามมาตรา... แห่งพระราชบัญญัติ
โรคระบาดสัตว์ พ.ศ. ๒๕๕๘ ต้องระวางโทษจำคุก.....หรือปรับเป็นเงิน.....บาท หรือทั้งจำทั้งปรับรวมโทษ
จำคุก..... และปรับเป็นเงิน.....บาท ซึ่งความผิดดังกล่าวสามารถเปรียบเทียบได้ ข้าพเจ้ารับทราบแล้ว ขอให้
การรับสารภาพว่าได้กระทำความผิดจริงและคณะกรรมการเปรียบเทียบความผิด..... ได้พิจารณาแล้ว กำหนด
เปรียบเทียบความผิดเป็นเงิน จำนวน บาท นั้น

ข้าพเจ้าไม่ยินยอมให้คณะกรรมการเปรียบเทียบความผิด..... เปรียบเทียบความผิด โดยมี
เหตุผลเนื่องมาจาก

() ข้าพเจ้าไม่ได้กระทำความผิด

() จำนวนค่าปรับสูง

() เหตุอื่นๆ (ให้ระบุ)

บันทึกนี้ คณะกรรมการเปรียบเทียบความผิด..... ได้อ่านให้ผู้กระทำความผิดฟังแล้ว
ข้าพเจ้ารับรองว่าถูกต้องจึงได้ลงลายมือชื่อไว้เป็นสำคัญ

ลงชื่อ.....ผู้กระทำความผิด

ลงชื่อ.....ประธานคณะกรรมการเปรียบเทียบ
ความผิด.....

ลงชื่อ.....พนักงานเจ้าหน้าที่/สารวัตร/สัตวแพทย์

ลงชื่อ.....พยาน

ลงชื่อ.....พยาน



แบบเปรียบเทียบความผิดกำหนดค่าปรับ

คดีเปรียบเทียบที่...../.....

ทำที่.....

วันที่... เดือน..... พ.ศ.

คณะกรรมการเปรียบเทียบความผิด..... ผู้กล่าวหา.....

ชื่อผู้กระทำความผิด ๑.

๒.

เหตุเกิดเมื่อวันที่ เดือน พ.ศ. เวลา นาฬิกา

คดีนี้ ผู้กระทำความผิดได้กระทำความผิดตามมาตรา..... แห่งพระราชบัญญัติโรคระบาดสัตว์

พ.ศ. ๒๕๕๘ ข้อหา ๑.

๒.

มีบทลงโทษตามมาตรา..... ต้องระวางโทษจำคุก.....หรือปรับเป็นเงิน.....บาท หรือทั้งจำทั้งปรับรวมโทษ

จำคุก.....และปรับเป็นเงิน.....บาท ซึ่งความผิดดังกล่าวสามารถเปรียบเทียบได้ และผู้กระทำความผิดยินยอม

ให้เปรียบเทียบความผิด จึงเปรียบเทียบผู้กระทำความผิดเป็นเงิน.....บาท ผู้กระทำความผิดชำระ

ค่าปรับเมื่อวันที่..... เดือน พ.ศ.

บันทึกนี้ คณะกรรมการเปรียบเทียบความผิด..... ได้อ่านให้ผู้กระทำความผิดฟังแล้ว

ข้าพเจ้ารับรองว่าถูกต้อง จึงได้ลงลายมือชื่อไว้เป็นสำคัญ

ลงชื่อ.....ผู้กระทำความผิด

ลงชื่อ.....ประธานคณะกรรมการเปรียบเทียบ

ความผิด.....

ลงชื่อ.....พนักงานเจ้าหน้าที่/สารวัตร/สัตวแพทย์

ลงชื่อ.....พยาน

ลงชื่อ.....พยาน

บันทึกการชำระเงิน

ใบเสร็จรับเงินเล่มที่..... เลขที่

วันที่... เดือน..... พ.ศ.

จำนวนเงิน.....บาท

ลงชื่อ.....เจ้าหน้าที่ผู้รับเงิน

ประวัติผู้กระทำความผิด

๑. ผู้กระทำความผิด	ชื่อ..... ชื่อสกุล อายุ.....ปี สัญชาติ..... อยู่บ้านเลขที่ ผู้รับอนุญาต..... เลขที่
๒. วัน เวลา และ สถานที่เกิดเหตุ	เหตุเกิดเมื่อวันที่..... เดือน..... พ.ศ. เวลา..... นาฬิกา ส ถ ำ น ที่ เ กิ ด เ ห ตุ
๓. ข้อหา	ฐ ำ ตามพระราชบัญญัติโรคระบาดสัตว์ พ.ศ. ๒๕๕๘
๔. ผลคดี	กระทำความผิดตามมาตรา.....แห่งพระราชบัญญัติโรคระบาดสัตว์ พ.ศ. ๒๕๕๘ ฐาน..... ผู้กระทำความผิดยินยอมให้ เปรียบเทียบและชำระค่าปรับ จำนวน.....บาท วันที่ชำระค่าปรับ วันที่..... เดือน..... พ.ศ. หลักฐานการส่งเปรียบเทียบความผิดตามหนังสือหรือ บันทึกที่...../.....วันที่.....เดือน.....พ.ศ.
๕. งานคลังรับเงิน	วันที่..... เดือน..... พ.ศ. จำนวน.....บาท ตามใบเสร็จจเล่มที่

ลงชื่อ.....ผู้บันทึกประวัติ
(.....)
ตำแหน่ง.....

รายงานการเปรียบเทียบความผิดตามพระราชบัญญัติโรคระบาดสัตว์ พ.ศ. ๒๕๕๘
ประจำเดือน..... พ.ศ.

ลำดับที่	วัน เดือน ปี	เหตุเกิดที่ เลขที่,ถนน,ตำบล/แขวง ,อำเภอ/เขต,จังหวัด	เป็นความผิด ตามมาตรา/พรบ./ ข้อหา	ผลคดีปรับเป็น เงิน	หมายเหตุ

ข้อหาความผิดที่มีโทษปรับสถานเดียว หรือโทษจำคุกไม่เกิน ๑ ปี ตามพระราชบัญญัติโรคระบาดสัตว์ พ.ศ. ๒๕๕๘

ลำดับ ที่	ข้อหาความผิด		ระวางโทษ		อัตราค่าปรับกำหนดให้เปรียบเทียบ(บาท)			
	มาตรา	ฐานความผิด	มาตรา	อัตราโทษ	ครั้งที่	ครั้งที่	ครั้งที่	ครั้งที่ ๔ และครั้งต่อไป
					๑	๒	๓	(อัตราสูงสุด-
					ที่กฎหมายกำหนดให้)			
๑	๗	เจ้าของสัตว์ไม่ปฏิบัติตามระบบการป้องกันและควบคุมโรคระบาด	๕๕	จำคุกไม่เกิน ๑ เดือน หรือปรับไม่เกิน ๑๐,๐๐๐ บาท หรือทั้งจำทั้งปรับ และปรับเป็นรายวัน อีกวันละไม่เกิน ๑,๐๐๐ บาท จนกว่า จะได้ปฏิบัติให้ถูกต้อง	๒,๕๐๐	๕,๐๐๐	๗,๕๐๐	๑๐,๐๐๐
๒	๘	เจ้าของสัตว์หรือซากสัตว์ไม่ปฏิบัติตามหลักเกณฑ์ วิธีการ และเงื่อนไข ที่อธิบดีประกาศกำหนด	๕๖	จำคุกไม่เกิน ๑ เดือน หรือปรับไม่เกิน ๑๐,๐๐๐ บาท หรือทั้งจำทั้งปรับ	๒,๕๐๐	๕,๐๐๐	๗,๕๐๐	๑๐,๐๐๐
๓	๙ วรรค สาม	เจ้าของสัตว์หรือซากสัตว์ไม่ทำ เครื่องหมายประจำตัวสัตว์ หรือดำเนินการก่อนหรือหลัง การทำเครื่องหมายประจำตัวสัตว์ ตามประกาศที่อธิบดีกำหนด	๕๗	ปรับไม่เกิน ๑๐,๐๐๐ บาท	๒,๕๐๐	๕,๐๐๐	๗,๕๐๐	๑๐,๐๐๐
๔	๑๐	(๑) ทำเครื่องหมายประจำตัวสัตว์ปลอม หรือแปลง หรือแก้ไขเครื่องหมายประจำตัว ที่แท้จริง เพื่อให้เข้าใจว่าเป็นเครื่องหมาย- ประจำตัวสัตว์ตามพระราชบัญญัตินี้ (๒) ใช้เครื่องหมายประจำตัวสัตว์ปลอม หรือเครื่องหมายประจำตัวสัตว์ ที่มีการแปลงหรือแก้ไข (๓) ทำลายเครื่องหมายประจำตัวสัตว์ ใช้หรือยินยอมให้ผู้อื่นใช้เครื่องหมาย ประจำตัวสัตว์ เพื่อให้เกิดความเข้าใจผิด ในการจำแนก หรือตรวจสอบสัตว์ หรือซากสัตว์	๕๘	จำคุกไม่เกิน ๑ ปี หรือปรับไม่เกิน ๒๐,๐๐๐ บาท หรือทั้งจำทั้งปรับ	๕,๐๐๐	๑๐,๐๐๐	๑๕,๐๐๐	๒๐,๐๐๐

ข้อกำหนดความผิดที่มีโทษปรับสถานเดียว หรือโทษจำคุกไม่เกิน ๑ ปี ตามพระราชบัญญัติโรคระบาดสัตว์ พ.ศ. ๒๕๕๘

ลำดับ ที่	ข้อกำหนดความผิด		ระวางโทษ		อัตราค่าปรับกำหนดให้เปรียบเทียบ(บาท)			
	มาตรา	ฐานความผิด	มาตรา	อัตราโทษ	ครั้งที่	ครั้งที่	ครั้งที่	ครั้งที่ ๔ และครั้งต่อไป
					๑	๒	๓	(อัตราสูงสุด- ที่กฎหมายกำหนดให้)
๕	๑๑	เจ้าของสัตว์ไม่แจ้งต่อพนักงานเจ้าหน้าที่ สารวัตรหรือสัตวแพทย์ ภายใน ๑๒ ชั่วโมง นับแต่เวลาที่ทราบว่าเป็นสัตว์ป่วยหรือตาย	๕๙	จำคุกไม่เกิน ๑ เดือน หรือปรับไม่เกิน ๑๐,๐๐๐ บาท หรือทั้งจำทั้งปรับ	๒,๕๐๐	๕,๐๐๐	๗,๕๐๐	๑๐,๐๐๐
๖	๑๑	เจ้าของสัตว์ไม่แจ้งและดำเนินการ กับสัตว์ป่วยหรือตาย ตามที่อธิบดีประกาศ กำหนด	๕๙	จำคุกไม่เกิน ๑ เดือน หรือปรับไม่เกิน ๑๐,๐๐๐ บาท หรือทั้งจำทั้งปรับ	๒,๕๐๐	๕,๐๐๐	๗,๕๐๐	๑๐,๐๐๐
๗	๑๑	เจ้าของสัตว์ไม่ได้ดำเนินการกับสัตว์ป่วย หรือตายตามที่อธิบดีประกาศกำหนด	๕๙	จำคุกไม่เกิน ๑ เดือน หรือปรับไม่เกิน ๑๐,๐๐๐ บาท หรือทั้งจำทั้งปรับ	๒,๕๐๐	๕,๐๐๐	๗,๕๐๐	๑๐,๐๐๐
๘	๑๑	เจ้าของสัตว์ไม่ควบคุมสัตว์ป่วยทั้งหมด ไว้ภายในบริเวณที่สัตว์อยู่ เคลื่อนย้ายสัตว์ป่วย เคลื่อนย้าย ข้ำแหละ หรือกระทำการอื่นใด แก่ซากสัตว์ที่ป่วยตาย	๖๐	จำคุกไม่เกิน ๑ เดือน หรือปรับไม่เกิน ๑๐,๐๐๐ บาท หรือทั้งจำทั้งปรับ	๒,๕๐๐	๕,๐๐๐	๗,๕๐๐	๑๐,๐๐๐
๙	๑๔	เจ้าของที่ดินไม่ปฏิบัติตามมาตรา ๑๑ วรรคสอง กรณีที่มีสัตว์ไม่ปรากฏ เจ้าของป่วย หรือตายในที่ดินของตน	๖๐	จำคุกไม่เกิน ๑ เดือน หรือปรับไม่เกิน ๑๐,๐๐๐ บาท หรือทั้งจำทั้งปรับ	๒,๕๐๐	๕,๐๐๐	๗,๕๐๐	๑๐,๐๐๐
๑๐	๑๕	ทำการเคลื่อนย้าย ข้ำแหละ หรือกระทำการอื่นใดแก่สัตว์หรือซากสัตว์ ที่ป่วยหรือตายในที่ดินที่ไม่ปรากฏเจ้าของ	๖๐	จำคุกไม่เกิน ๑ เดือน หรือปรับไม่เกิน ๑๐,๐๐๐ บาท หรือทั้งจำทั้งปรับ	๒,๕๐๐	๕,๐๐๐	๗,๕๐๐	๑๐,๐๐๐
๑๑	๑๒	เจ้าของสัตว์ไม่ปฏิบัติตามคำสั่งของ พนักงานเจ้าหน้าที่หรือสารวัตร ตามมาตรา ๑๒	๖๑	จำคุกไม่เกิน ๑ เดือน หรือปรับไม่เกิน ๑๐,๐๐๐ บาท หรือทั้งจำทั้งปรับ	๒,๕๐๐	๕,๐๐๐	๗,๕๐๐	๑๐,๐๐๐
๑๒	๑๓	เจ้าของสัตว์หรือซากสัตว์ไม่ปฏิบัติ ตามคำสั่งของสัตวแพทย์ตามมาตรา ๑๓	๖๒	จำคุกไม่เกิน ๑ ปี หรือปรับไม่เกิน ๒๐,๐๐๐ บาท หรือทั้งจำทั้งปรับ	๕,๐๐๐	๑๐,๐๐๐	๑๕,๐๐๐	๒๐,๐๐๐

ข้อหาความผิดที่มีโทษปรับสถานเดียว หรือโทษจำคุกไม่เกิน ๑ ปี ตามพระราชบัญญัติโรคระบาดสัตว์ พ.ศ. ๒๕๕๘

ลำดับ ที่	ข้อหาความผิด		ระวางโทษ		อัตราค่าปรับกำหนดให้เปรียบเทียบ(บาท)			
	มาตรา	ฐานความผิด	มาตรา	อัตราโทษ	ครั้งที่	ครั้งที่	ครั้งที่	ครั้งที่ ๔ และครั้งต่อไป
					๑	๒	๓	(อัตราสูงสุด-
					ที่กฎหมายกำหนดให้)			
๑๓	๔๐(๑)	เจ้าของสัตว์หรือซากสัตว์ไม่ปฏิบัติ ตามคำสั่งของสัตวแพทย์ตามมาตรา ๔๐(๑)	๖๒	จำคุกไม่เกิน ๑ ปี หรือปรับไม่เกิน ๒๐,๐๐๐ บาท หรือทั้งจำทั้งปรับ	๕,๐๐๐	๑๐,๐๐๐	๑๕,๐๐๐	๒๐,๐๐๐
๑๔	๔๐(๒)	เจ้าของสัตว์หรือซากสัตว์ไม่ปฏิบัติ ตามคำสั่งของสัตวแพทย์ตามมาตรา ๔๐(๒)	๖๒	จำคุกไม่เกิน ๑ ปี หรือปรับไม่เกิน ๒๐,๐๐๐ บาท หรือทั้งจำทั้งปรับ	๕,๐๐๐	๑๐,๐๐๐	๑๕,๐๐๐	๒๐,๐๐๐
๑๕	๑๔ วรรค หนึ่ง	เจ้าของที่ดินไม่ปฏิบัติตามมาตรา ๑๔ วรรคหนึ่ง	๖๓	ปรับไม่เกิน ๑๐,๐๐๐ บาท	๒,๕๐๐	๕,๐๐๐	๗,๕๐๐	๑๐,๐๐๐
๑๖	๑๖	ผู้ใดขุดซากสัตว์ที่ฝังไว้โดยไม่ได้รับอนุญาต เป็นหนังสือจากสัตวแพทย์	๖๔	จำคุกไม่เกิน ๑ ปี หรือปรับไม่เกิน ๒๐,๐๐๐ บาท หรือทั้งจำทั้งปรับ	๕,๐๐๐	๑๐,๐๐๐	๑๕,๐๐๐	๒๐,๐๐๐
๑๗	๒๔ วรรค หนึ่ง	ผู้ใดทำการค้าสัตว์หรือซากสัตว์ หรือหากำไรในลักษณะคนกลาง โดยไม่ได้รับอนุญาตจากนายทะเบียน	๖๖	จำคุกไม่เกิน ๑ ปี หรือปรับไม่เกิน ๒๐,๐๐๐ บาท หรือทั้งจำทั้งปรับ	๕,๐๐๐	๑๐,๐๐๐	๑๕,๐๐๐	๒๐,๐๐๐
๑๘	๒๕ วรรค หนึ่ง	ผู้ใดขาย จำหน่าย จ่าย แจก แลกเปลี่ยน หรือมีไว้เพื่อขายซึ่งน้ำเชื้อสำหรับผสมพันธุ์ หรือเอ็มบริโอของช้าง ม้า โค กระบือ แพะ แกะ กวาง สุกร หมูป่า หรือสัตว์ชนิดอื่น ตามที่รัฐมนตรีประกาศกำหนด หรือมีพ่อพันธุ์ของสัตว์ดังกล่าว เพื่อให้ บริการผสมพันธุ์แก่สัตว์ของบุคคลอื่น โดยวิธีธรรมชาติ โดยไม่ได้รับอนุญาต จากนายทะเบียน	๖๖	จำคุกไม่เกิน ๑ ปี หรือปรับไม่เกิน ๒๐,๐๐๐ บาท หรือทั้งจำทั้งปรับ	๕,๐๐๐	๑๐,๐๐๐	๑๕,๐๐๐	๒๐,๐๐๐
๑๙	๒๔ วรรค สอง	ผู้รับใบอนุญาตตามมาตรา ๒๔ ไม่ปฏิบัติตามหลักเกณฑ์ วิธีการ และเงื่อนไขที่อธิบดีประกาศกำหนด	๖๖ วรรค สอง	จำคุกไม่เกิน ๑ เดือน หรือปรับไม่เกิน ๑๐,๐๐๐ บาท หรือทั้งจำทั้งปรับ	๒,๕๐๐	๕,๐๐๐	๗,๕๐๐	๑๐,๐๐๐

ข้อหาความผิดที่มีโทษปรับสถานเดียว หรือโทษจำคุกไม่เกิน ๑ ปี ตามพระราชบัญญัติโรคระบาดสัตว์ พ.ศ. ๒๕๕๘

ลำดับ ที่	ข้อหาความผิด		ระวางโทษ		อัตราค่าปรับกำหนดให้เปรียบเทียบ(บาท)			
	มาตรา	ฐานความผิด	มาตรา	อัตราโทษ	ครั้งที่	ครั้งที่	ครั้งที่	ครั้งที่ ๔ และครั้งต่อไป
					๑	๒	๓	(อัตราสูงสุด-
					ที่กฎหมายกำหนดให้)			
๒๐	๒๕ วรรค สอง	ผู้รับใบอนุญาตตามมาตรา ๒๕ ไม่ปฏิบัติตามหลักเกณฑ์ วิธีการ และเงื่อนไขที่อธิบดีประกาศ กำหนด	๖๖ วรรค สอง	จำคุกไม่เกิน ๑ เดือน หรือปรับไม่เกิน ๑๐,๐๐๐ บาท หรือทั้งจำทั้งปรับ	๒,๕๐๐	๕,๐๐๐	๗,๕๐๐	๑๐,๐๐๐
๒๑	๒๙ วรรค หนึ่ง	ผู้รับใบอนุญาตตามมาตรา ๒๔ หรือมาตรา ๒๕ ไม่แจ้งต่อนายทะเบียน และยื่นคำขอรับใบแทนใบอนุญาตภายใน ภายในสามสิบวันนับแต่วันที่ ได้ทราบการสูญหาย ขาดรูปหรือทำลาย	๖๗	ปรับไม่เกิน ๑๐,๐๐๐ บาท	๒,๕๐๐	๕,๐๐๐	๗,๕๐๐	๑๐,๐๐๐
๒๒	๓๐	ผู้รับใบอนุญาตตามมาตรา ๒๔ หรือมาตรา ๒๕ ไม่ปฏิบัติตามหลักเกณฑ์ วิธีการ ในการแก้ไขรายการในใบอนุญาต ตามเงื่อนไขที่อธิบดีประกาศกำหนด	๖๗	ปรับไม่เกิน ๑๐,๐๐๐ บาท	๒,๕๐๐	๕,๐๐๐	๗,๕๐๐	๑๐,๐๐๐
๒๓	๓๒	ผู้รับใบอนุญาตตามมาตรา ๓๑ ไม่ปฏิบัติ ดังนี้ (๑) ทำเครื่องหมายประจำตัวสัตว์ ก่อนการนำเข้า ส่งออก หรือนำผ่าน ราชอาณาจักร (๒) นำสัตว์หรือซากสัตว์ที่ได้ทำ เครื่องหมายประจำตัวสัตว์ เข้า ออก หรือผ่านท่าเข้าหรือท่าออก ตามที่รัฐมนตรีประกาศกำหนด และให้ปฏิบัติตามหลักเกณฑ์ วิธีการ และเงื่อนไขที่กำหนดในกฎกระทรวง	๖๙	จำคุกไม่เกิน ๑ ปี หรือปรับไม่เกิน ๒๐,๐๐๐ บาท หรือทั้งจำทั้งปรับ	๕,๐๐๐	๑๐,๐๐๐	๑๕,๐๐๐	๒๐,๐๐๐
๒๔	๓๓	ผู้รับใบอนุญาตตามมาตรา ๓๑ ผ่าฝืน ประกาศของอธิบดี เรื่องการชะลอ การนำเข้า หรือนำผ่านราชอาณาจักร ซึ่งสัตว์หรือซากสัตว์	๖๙	จำคุกไม่เกิน ๑ ปี หรือปรับไม่เกิน ๒๐,๐๐๐ บาท หรือทั้งจำทั้งปรับ	๕,๐๐๐	๑๐,๐๐๐	๑๕,๐๐๐	๒๐,๐๐๐
๒๕	๓๔ วรรค หนึ่ง	นำสัตว์หรือซากสัตว์ตามมาตรา ๓๔ ไปยังท้องที่จังหวัดอื่น โดยไม่มีใบอนุญาต จากสัตวแพทย์ประจำท้องที่ต้นทาง	๗๑	จำคุกไม่เกิน ๑ ปี หรือปรับไม่เกิน ๒๐,๐๐๐ บาท หรือทั้งจำทั้งปรับ	๕,๐๐๐	๑๐,๐๐๐	๑๕,๐๐๐	๒๐,๐๐๐

ข้อหาความผิดที่มีโทษปรับสถานเดียว หรือโทษจำคุกไม่เกิน ๑ ปี ตามพระราชบัญญัติโรคระบาดสัตว์ พ.ศ. ๒๕๕๘

ลำดับ ที่	ข้อหาความผิด		ระวางโทษ		อัตราค่าปรับกำหนดให้เปรียบเทียบ(บาท)			
	มาตรา	ฐานความผิด	มาตรา	อัตราโทษ	ครั้งที่	ครั้งที่	ครั้งที่	ครั้งที่ ๔ และครั้งต่อไป
					๑	๒	๓	(อัตราสูงสุด-
					ที่กฎหมายกำหนดให้)			
๒๖	๓๔ วรรค สาม	ผู้รับใบอนุญาตตามมาตรา ๓๔ ฝ่าฝืน ไม่ปฏิบัติตามในใบอนุญาตตามมาตรา ๓๔ วรรคสาม	๗๑ วรรค สอง	จำคุกไม่เกิน ๑ เดือน หรือปรับไม่เกิน ๑๐,๐๐๐ บาท หรือทั้งจำทั้งปรับ	๒,๕๐๐	๕,๐๐๐	๗,๕๐๐	๑๐,๐๐๐
๒๗	๓๕	ผู้รับใบอนุญาตตามมาตรา ๓๔ ไม่ปฏิบัติ ตามหลักเกณฑ์ วิธีการ และเงื่อนไข ในการนำสัตว์หรือซากสัตว์ผ่าน ด่านกักกันสัตว์	๗๒	จำคุกไม่เกิน ๑ เดือน หรือปรับไม่เกิน ๑๐,๐๐๐ บาท หรือทั้งจำทั้งปรับ	๒,๕๐๐	๕,๐๐๐	๗,๕๐๐	๑๐,๐๐๐
๒๘	๓๘ วรรค สาม	ผู้รับใบอนุญาตตามมาตรา ๒๔ หรือมาตรา ๒๕ ซึ่งถูกสั่งพักใช้ใบอนุญาต ฝ่าฝืนประกอบกิจการตามใบอนุญาต ที่ถูกสั่งพักใช้	๗๓	จำคุกไม่เกิน ๑ ปี หรือปรับไม่เกิน ๒๐,๐๐๐ บาท หรือทั้งจำทั้งปรับ	๕,๐๐๐	๑๐,๐๐๐	๑๕,๐๐๐	๒๐,๐๐๐
๒๙	๔๐(๓)	เจ้าของยานพาหนะ อาคาร หรือสถานที่ ไม่ปฏิบัติตามคำสั่งของสัตวแพทย์	๗๔	จำคุกไม่เกิน ๑ ปี หรือปรับไม่เกิน ๒๐,๐๐๐ บาท หรือทั้งจำทั้งปรับ	๕,๐๐๐	๑๐,๐๐๐	๑๕,๐๐๐	๒๐,๐๐๐
๓๐		ผู้ใดต่อสู้หรือขัดขวางการปฏิบัติหน้าที่ ของพนักงานเจ้าหน้าที่ สारวดีตร หรือสัตวแพทย์ตามพระราชบัญญัตินี้	๗๕	จำคุกไม่เกิน ๑ ปี หรือปรับไม่เกิน ๒๐,๐๐๐ บาท หรือทั้งจำทั้งปรับ	๕,๐๐๐	๑๐,๐๐๐	๑๕,๐๐๐	๒๐,๐๐๐
๓๑	๔๐ วรรค สอง	ผู้ใดไม่อำนวยความสะดวกตามสมควร ในการปฏิบัติหน้าที่ของสัตวแพทย์ ตามมาตรา ๔๐ วรรคหนึ่ง	๗๕ วรรค สอง	จำคุกไม่เกิน ๑ เดือน หรือปรับไม่เกิน ๑๐,๐๐๐ บาท หรือทั้งจำทั้งปรับ	๒,๕๐๐	๕,๐๐๐	๗,๕๐๐	๑๐,๐๐๐
๓๒	๔๑ วรรค หก	ผู้ใดไม่อำนวยความสะดวกตามสมควร ในการปฏิบัติหน้าที่ของสารวัตร ตามมาตรา ๔๑ วรรคหก	๗๕ วรรค สอง	จำคุกไม่เกิน ๑ เดือน หรือปรับไม่เกิน ๑๐,๐๐๐ บาท หรือทั้งจำทั้งปรับ	๒,๕๐๐	๕,๐๐๐	๗,๕๐๐	๑๐,๐๐๐
๓๓	๔๑ วรรค สอง	ผู้ใดไม่ให้ถ้อยคำ ไม่ส่งเอกสาร หรือพยานหลักฐานอื่นที่เกี่ยวข้อง	๗๕ วรรค สอง	จำคุกไม่เกิน ๑ เดือน หรือปรับไม่เกิน ๑๐,๐๐๐ บาท หรือทั้งจำทั้งปรับ	๒,๕๐๐	๕,๐๐๐	๗,๕๐๐	๑๐,๐๐๐

ระเบียบกรมปศุสัตว์

ว่าด้วยการเปรียบเทียบความผิดตามกฎหมายว่าด้วยโรคระบาดสัตว์ พ.ศ. ๒๕๖๐

(ฉบับที่ ๒) พ.ศ. ๒๕๖๒

เพื่อให้เกิดความสะดวกรวดแก่ผู้ที่ถูกเปรียบเทียบปรับในอาณาเขตท่าอากาศยาน โดยให้สามารถชำระเงินค่าเปรียบเทียบปรับให้กับเจ้าหน้าที่การเงินของด่านกักกันสัตว์ที่รับผิดชอบท่าอากาศยานนั้นได้

อาศัยอำนาจตามความในมาตรา ๗๗ แห่งพระราชบัญญัติโรคระบาดสัตว์ พ.ศ. ๒๕๕๘ อธิบดีกรมปศุสัตว์จึงวางระเบียบไว้ ดังนี้

ข้อ ๑ ระเบียบนี้ให้ใช้บังคับตั้งแต่วันถัดจากวันประกาศในราชกิจจานุเบกษาเป็นต้นไป

ข้อ ๒ ให้เพิ่มความต่อไปนี้เป็น (๓) ของข้อ ๑๓ ของระเบียบกรมปศุสัตว์ว่าด้วยการเปรียบเทียบความผิดตามกฎหมายว่าด้วยโรคระบาดสัตว์ พ.ศ. ๒๕๖๐

“(๓) กรณีพบการกระทำความผิดในอาณาเขตท่าอากาศยานให้คณะกรรมการเปรียบเทียบความผิดระดับด่านกักกันสัตว์เป็นผู้ออกใบสั่งชำระเงินค่าปรับให้ผู้กระทำความผิดไปชำระเงินกับเจ้าหน้าที่การเงินของด่านกักกันสัตว์ที่รับผิดชอบอาณาเขตท่าอากาศยานนั้น และให้เจ้าหน้าที่การเงินออกใบเสร็จรับเงินให้แก่ผู้กระทำความผิด ใบเสร็จรับเงินให้มีข้อความแสดงว่าเป็นใบเสร็จรับเงินค่าเปรียบเทียบความผิดตามพระราชบัญญัติโรคระบาดสัตว์ พ.ศ. ๒๕๕๘ คดีที่เท่าใดและบันทึกการเก็บเงินในท้ายแบบ ปศ. ๔ ท้ายระเบียบนี้ เงินค่าปรับให้ดำเนินการตามระเบียบกระทรวงเกษตรและสหกรณ์ เรื่อง การจ่ายเงินสินบนและค่าใช้จ่ายในการดำเนินการ พ.ศ. ๒๕๕๙”

ประกาศ ณ วันที่ ๑๑ พฤศจิกายน พ.ศ. ๒๕๖๒

สรวิศ ธานีโต

อธิบดีกรมปศุสัตว์

ระเบียบกรมปศุสัตว์

ว่าด้วยการทำลายหรือจัดการโดยวิธีอื่นซึ่งสัตว์หรือซากสัตว์ที่นำเข้าหรือนำผ่านราชอาณาจักร

พ.ศ. ๒๕๖๓

เพื่อให้การป้องกันและควบคุมความเสียหายอันเกิดจากโรคระบาดสัตว์ ซึ่งมีสาเหตุมาจากการนำเข้าในราชอาณาจักรหรือการนำผ่านราชอาณาจักร ซึ่งสัตว์ที่เป็นโรคระบาดหรือสงสัยว่าเป็นโรคระบาด หรือสัตว์หรือซากสัตว์ที่เป็นพาหะของโรคระบาดให้มีประสิทธิภาพมากยิ่งขึ้น

อาศัยอำนาจตามความในมาตรา ๖ มาตรา ๔๒ วรรคสอง และวรรคสาม (๒) แห่งพระราชบัญญัติโรคระบาดสัตว์ พ.ศ. ๒๕๕๘ อธิบดีกรมปศุสัตว์จึงออกระเบียบไว้ ดังต่อไปนี้

ข้อ ๑ ระเบียบนี้เรียกว่า “ระเบียบกรมปศุสัตว์ว่าด้วยการทำลายหรือจัดการโดยวิธีอื่นซึ่งสัตว์หรือซากสัตว์ที่นำเข้าหรือนำผ่านราชอาณาจักร พ.ศ. ๒๕๖๓”

ข้อ ๒ ระเบียบนี้ให้ใช้บังคับตั้งแต่วันประกาศในราชกิจจานุเบกษาเป็นต้นไป

ข้อ ๓ ให้ยกเลิกระเบียบกรมปศุสัตว์ว่าด้วยการทำลายหรือจัดการโดยวิธีอื่นซึ่งสัตว์หรือซากสัตว์ที่ถูกยึดหรืออายัดไว้กรณีนำเข้าหรือนำผ่านราชอาณาจักร พ.ศ. ๒๕๕๙ ลงวันที่ ๑๒ มกราคม ๒๕๕๙

ข้อ ๔ ให้ผู้อำนวยการสำนักควบคุม ป้องกัน และบำบัดโรคสัตว์เป็นผู้รักษาการตามระเบียบนี้

ข้อ ๕ ในระเบียบนี้

“สัตว์” หมายความว่า สัตว์ตามกฎหมายว่าด้วยโรคระบาดสัตว์

“ซากสัตว์” หมายความว่า

(๑) ร่างกายหรือส่วนของร่างกายสัตว์ที่ตายแล้ว

(๒) สิ่งใด ๆ ที่ได้จากสัตว์ที่มีชีวิตหรือสัตว์ที่ตายแล้ว

(๓) อาหารสุกที่ทำ ประคบ หรือปรุงจากซากสัตว์ ตามที่รัฐมนตรีประกาศกำหนด

(๔) สิ่งประดิษฐ์สำเร็จรูปที่ทำจากซากสัตว์ตามที่รัฐมนตรีประกาศกำหนด

“โรคระบาด” หมายความว่า โรคระบาดตามกฎหมายว่าด้วยโรคระบาดสัตว์

“พาหะของโรคระบาด” หมายความว่า พาหะของโรคระบาดตามกฎหมายว่าด้วยโรคระบาดสัตว์

“สัตว์ที่เป็นโรคระบาด” หมายความว่า สัตว์ที่ได้รับเชื้อโรคระบาดทั้งที่แสดงอาการและไม่แสดงอาการ

“สัตว์ที่เป็นพาหะของโรคระบาด” หมายความว่า สัตว์ซึ่งไม่ปรากฏอาการของโรคระบาด แต่มีเชื้อโรคระบาดหรือมีเหตุอันควรสงสัยว่าได้รับเชื้อโรคระบาดซึ่งอาจติดต่อคนหรือสัตว์อื่นได้

“ซากสัตว์ที่เป็นพาหะของโรคระบาด” หมายความว่า

(๑) ซากสัตว์ที่มาจากสัตว์ที่เป็นโรคระบาดหรือสัตว์ที่มีเหตุอันควรสงสัยว่าเป็นโรคระบาดหรือสัตว์ที่เป็นพาหะของโรคระบาด หรือ

(๒) ซากสัตว์ที่มีเหตุอันควรสงสัยว่ามีเชื้อโรคระบาด เช่น ซากสัตว์มาจากแหล่งที่มีโรคระบาด หรือสงสัยว่ามีโรคระบาด หรือไม่ทราบแหล่งที่มา หรือไม่มีเอกสารรับรองสุขศาสตร์ซากสัตว์จากหน่วยงานที่รับผิดชอบ หรือไม่มีหีบห่อที่ป้องกันการปนเปื้อนของเชื้อโรคได้ เป็นต้น

“สัตว์แพทย์” หมายความว่า สัตว์แพทย์ตามกฎหมายว่าด้วยโรคระบาดสัตว์

“สารวัตร” หมายความว่า สารวัตรตามกฎหมายว่าด้วยโรคระบาดสัตว์

ข้อ ๖ ให้สัตว์แพทย์ทำลายสัตว์หรือซากสัตว์ที่นำเข้าหรือนำผ่านราชอาณาจักรที่สารวัตรยึดหรืออายัดไว้ หรือจัดการโดยวิธีอื่นแก่สัตว์หรือซากสัตว์ที่มีลักษณะ ดังนี้

(๑) สัตว์ที่เป็นโรคระบาด หรือสัตว์ที่เป็นพาหะของโรคระบาด

(๒) ซากสัตว์ที่เป็นพาหะของโรคระบาด

(๓) สัตว์หรือซากสัตว์ที่นำเข้า หรือนำผ่านราชอาณาจักรโดยไม่ได้รับอนุญาตตามมาตรา ๓๑ หรือไม่ปฏิบัติตามมาตรา ๓๒ หรือมาตรา ๓๓ แห่งพระราชบัญญัติโรคระบาดสัตว์ พ.ศ. ๒๕๕๘ ในกรณีที่มีวิธีการตรวจพิสูจน์ไม่อาจกระทำได้โดยง่าย หรือไม่คุ้มค่าในอันที่จะพิสูจน์ว่าสัตว์ หรือซากสัตว์ดังกล่าวเป็นโรคระบาด หรือเป็นพาหะของโรคระบาด

ในกรณีสัตว์หรือซากสัตว์ที่นำเข้าหรือนำผ่านราชอาณาจักรโดยได้รับอนุญาตตามมาตรา ๓๑ แล้วตรวจพบว่าเป็นโรคระบาดหรือเป็นพาหะของโรคระบาด ให้สัตว์แพทย์มีอำนาจทำลายสัตว์หรือซากสัตว์หรือจัดการโดยวิธีอื่นแก่สัตว์หรือซากสัตว์นั้นด้วย

หมวด ๑

การทำลายสัตว์หรือซากสัตว์ที่นำเข้าหรือนำผ่านราชอาณาจักร

ข้อ ๗ ในกรณีที่ตรวจพบว่าสัตว์เป็นโรคระบาดหรือเป็นพาหะของโรคระบาด ให้สัตว์แพทย์ทำลายสัตว์ที่เป็นโรคระบาด หรือเป็นพาหะของโรคระบาด ดังนี้

(๑) ใช้สารเคมีให้สัตว์กิน ฉีด แห่ หรือสูดดมเข้าร่างกายสัตว์เพื่อให้สัตว์นั้นตายโดยไม่ทรมาน

(๒) ทำลายสัตว์ด้วยปืนชนิดยิงสัตว์โดยเฉพาะ ยิงสัตว์นั้นให้ตาย

(๓) ทำลายด้วยอาวุธปืนตามกฎหมายว่าด้วยอาวุธปืน เครื่องกระสุนปืน และสิ่งเทียมอาวุธปืน

(๔) กรณี นก ไก่ เป็ด ห่าน ให้ดำเนินการตาม (๑) หรือใช้วิธีการดิงคอกให้สัตว์ตาย

(๕) ทำลายสัตว์ด้วยวิธีอื่นตามที่สัตวแพทย์กำหนด

ซากสัตว์ซึ่งได้จากการทำลายตามวรรคหนึ่ง ให้สัตวแพทย์ผู้ทำลายดำเนินการทำลายซากสัตว์นั้นตามวิธีการที่กำหนดไว้ข้อ ๘

ข้อ ๘ ในกรณีที่ตรวจพบว่าซากสัตว์เป็นพาหะของโรคระบาด ให้สัตวแพทย์ทำลายซากสัตว์ที่เป็นพาหะของโรคระบาด ดังนี้

(๑) ฝังซากสัตว์โดยให้ส่วนบนสุดของซากสัตว์อยู่ใต้ระดับผิวดินไม่น้อยกว่า ๕๐ เซนติเมตร และถ้าเป็นซากสัตว์ใหญ่ เช่น ช้าง ม้า โค กระบือ หรือซากสัตว์ที่มีจำนวนมาก ให้พุนดินกลบหลุม

เหนือระดับผิวดินไม่น้อยกว่า ๕๐ เซนติเมตร และใช้สารเคมีที่สามารถทำลายเชื้อจุลินทรีย์หรือเชื้อโรคต่าง ๆ โดยการแช่ ราด หรือโรยที่ส่วนต่าง ๆ ของซากสัตว์นั้นจนทั่ว รวมถึงบริเวณปากหลุมที่ฝังซากสัตว์นั้นด้วย หรือ

(๒) ใช้ไฟเผาทำลายซากสัตว์นั้นให้ไหม้จนสิ้น หรือ

(๓) ใช้วิธีการทำลายซากสัตว์ด้วยวิธีอื่นตามที่สัตวแพทย์กำหนด

หมวด ๒

การจัดการโดยวิธีอื่น

ข้อ ๙ ซากสัตว์ที่นำเข้าโดยได้รับอนุญาตตามมาตรา ๓๑ หรือไม่ปฏิบัติตามมาตรา ๓๒ หากตรวจพบเชื้อโรคระบาดตามบัญชีเชื้อโรคระบาดที่สามารถส่งกลับซากสัตว์ไปยังประเทศต้นทางได้แนบท้ายระเบียบนี้ ให้สามารถส่งกลับซากสัตว์ดังกล่าวไปยังประเทศต้นทางได้

ข้อ ๑๐ สัตว์ที่เป็นโรคระบาดหรือสัตว์ที่เป็นพาหะของโรคระบาด หากสัตวแพทย์พิจารณาแล้ว เห็นว่าสามารถรักษาให้หายได้ ให้สัตวแพทย์ดำเนินการรักษาและดูแลให้สัตว์หายจากโรคระบาด โดยโรคระบาดดังกล่าวต้องไม่เป็นโรคระบาดร้ายแรงที่ส่งผลให้มีการแพร่ระบาดเป็นวงกว้าง หรือไม่เป็นโรคร้ายแรงติดต่อกันได้ และเป็นไปตามนโยบายของกรมปศุสัตว์หรือหน่วยงานที่เกี่ยวข้องด้วย เมื่อสัตว์หายจากโรคระบาดหรือไม่เป็นพาหะของโรคระบาดแล้ว ให้ดำเนินการตามขั้นตอนกระบวนการทางกฎหมายที่เกี่ยวข้องต่อไป

ข้อ ๑๑ กรณีที่สัตวแพทย์พิจารณาแล้วเห็นว่า ซากสัตว์ที่ได้จากการทำลายสัตว์ตามข้อ ๗ หรือซากสัตว์ที่จะต้องทำลายตามข้อ ๘ นั้น ซากสัตว์ดังกล่าวทั้งหมดหรือบางส่วนยังมีคุณค่าสามารถนำซากสัตว์ดังกล่าวไปบริโภคหรือใช้ประโยชน์ได้โดยปลอดภัย ให้แจ้งเจ้าของหรือผู้นำเข้าหรือนำผ่านสัตว์หรือซากสัตว์ทราบ และให้ดำเนินการตามวิธีการที่กรมปศุสัตว์หรือหน่วยงานที่เกี่ยวข้องกำหนด รวมทั้งการนำซากสัตว์นั้นไปเป็นอาหารเลี้ยงสัตว์ สำหรับซากสัตว์ส่วนที่ไม่ต้องการให้ทำลายเสียให้สิ้นตามวิธีการในข้อ ๘

หมวด ๓

การทำความสะอาดและฆ่าเชื้อโรค

ข้อ ๑๒ ให้สัตวแพทย์จัดให้มีการทำความสะอาดและฆ่าเชื้อโรคที่อุปกรณ์ เครื่องมือ บริเวณที่ปฏิบัติการทำลายสัตว์หรือซากสัตว์ หรือการจัดการโดยวิธีอื่น ตามความในหมวด ๑ และหมวด ๒ เพื่อเป็นการกำจัดเชื้อโรคในสิ่งแวดล้อม

หมวด ๔
ค่าใช้จ่าย

ข้อ ๑๓ ค่าใช้จ่ายต่าง ๆ ในการตรวจโรค การรักษาและดูแลสัตว์ การเก็บรักษาซากสัตว์หรือ
ค่าใช้จ่ายในการดำเนินการใด ๆ ที่เกี่ยวกับการยัด การอายัด การทำลายสัตว์หรือซากสัตว์
ตามระเบียบนี้ ให้เจ้าของผู้นำเข้าหรือนำผ่านสัตว์หรือซากสัตว์เป็นผู้รับผิดชอบทั้งสิ้น

ประกาศ ณ วันที่ ๒๔ มีนาคม พ.ศ. ๒๕๖๓
สรวิศ ธานีโต
อธิบดีกรมปศุสัตว์

บัญชีเชื้อโรคระบาดที่สามารถส่งกลับซากสัตว์ไปยังประเทศต้นทางได้

๑. โรคที่เกิดจากเชื้อซัลโมเนลลา ทุกซีโรวาร์ ยกเว้น

- (๑) โรคซัลโมเนลลา ซีโรวาร์ ไทพิมูเรียม (*Salmonella* Typhimurium)
- (๒) โรคซัลโมเนลลา ซีโรวาร์ ดับลิน (*Salmonella* Dublin)
- (๓) โรคซัลโมเนลลา ซีโรวาร์ โคลเลอรีเชียร์ (*Salmonella* Choleraesuis)
- (๔) โรคซัลโมเนลลา ซีโรวาร์ พุลลุ่ม (*Salmonella* Pullorum)
- (๕) โรคซัลโมเนลลา ซีโรวาร์ กาลินารูม (*Salmonella* Gallinarum)
- (๖) โรคซัลโมเนลลา ซีโรวาร์ เอนเทอไรติดีส (*Salmonella* Enteritidis)
- (๗) โรคซัลโมเนลลา ซีโรวาร์ แบรินเดนเบิร์ก (*Salmonella* Brandenburg)

๒. โรคสัตว์น้ำในกลุ่มครัสเตเชียน ดังต่อไปนี้

- (๑) โรคเครฟิชเพลก (Crayfish plague)
- (๒) โรคตัวแดงดวงขาว (White spot disease)
- (๓) โรคทีเอส (TS หรือ Taura syndrome)
- (๔) โรคหัวเหลือง (Infection with yellow head virus)
- (๕) โรคหางขาว (White tail disease)
- (๖) โรคเอเอชพีเอ็นดี (AHPND หรือ Acute hepatopancreatic necrosis disease)
- (๗) โรคเอ็นเอชพี (NHP หรือ Necrotising hepatopancreatitis)
- (๘) โรคไอเอชเอชเอ็น (IHNN หรือ Infectious hypodermal and haematopoietic necrosis)
- (๙) โรคไอเอ็มเอ็น (IMN หรือ Infectious myonecrosis)
- (๑๐) โรคเอสเอสไอวี (SHIV หรือ Shrimp hemocyte iridescent virus)

ประกาศกรมปศุสัตว์

เรื่อง กำหนดแบบบัตรประจำตัวสัตว์แพทย์และसारวัตร
ตามพระราชบัญญัติโรคระบาดสัตว์
พ.ศ. ๒๕๕๘

อาศัยอำนาจตามความในมาตรา ๔๕ วรรคสอง ประกอบมาตรา ๖ แห่งพระราชบัญญัติโรคระบาดสัตว์ พ.ศ. ๒๕๕๘ อธิบดีกรมปศุสัตว์จึงออกประกาศไว้ ดังต่อไปนี้

- ข้อ ๑ บัตรประจำตัวสัตว์แพทย์และसारวัตร ให้เป็นไปตามแบบท้ายประกาศนี้
- ข้อ ๒ ประกาศนี้ให้ใช้บังคับตั้งแต่วันถัดจากวันประกาศในราชกิจจานุเบกษาเป็นต้นไป
- ข้อ ๓ ให้อธิบดีกรมปศุสัตว์หรือผู้ซึ่งอธิบดีกรมปศุสัตว์มอบหมาย เป็นผู้ออกบัตรประจำตัวสัตว์แพทย์และसारวัตรในสังกัดกรมปศุสัตว์ และให้อธิบดีกรมประมงหรือผู้ซึ่งอธิบดีกรมประมงมอบหมาย เป็นผู้ออกบัตรประจำตัวสัตว์แพทย์และसारวัตรในสังกัดกรมประมง
- ข้อ ๔ รูปถ่ายที่ติดบัตรประจำตัวสัตว์แพทย์และसारวัตร ให้ใช้รูปถ่ายที่ถ่ายไม่เกินหกเดือน ก่อนวันยื่นคำขอมีบัตรประจำตัว ขนาด ๒.๕ x ๓.๐ เซนติเมตร ครึ่งตัว หน้าตรง ไม่สวมหมวก และแว่นตาสีเข้ม

- (๑) สำหรับสัตว์แพทย์ ให้แต่งเครื่องแบบปกติขาว พื้นหลังรูปถ่ายเป็นสีฟ้า
- (๒) สำหรับसारวัตร ให้แต่งเครื่องแบบปฏิบัติราชการ พื้นหลังรูปถ่ายเป็นสีแดง
- ข้อ ๕ บัตรประจำตัวสัตว์แพทย์และसारวัตร ให้มีกำหนดห้าปีนับแต่วันออกบัตร
ทั้งนี้ ตั้งแต่บัดนี้เป็นต้นไป

ประกาศ ณ วันที่ ๓ สิงหาคม พ.ศ. ๒๕๕๘

ยุทธ หรินทรานนท์
อธิบดีกรมปศุสัตว์

แบบบัตรประจำตัวสารวัตร
ตามพระราชบัญญัติโรคระบาดสัตว์ พ.ศ. ๒๕๕๘

(ด้านหน้า)

กรมปศุสัตว์
Department of Livestock Development

รูปถ่าย
๒.๕ X ๓ ซม.

หมายเลขบัตรประชาชน
ชื่อนามสกุล
ตำแหน่ง
เลขที่
สังกัด

อธิบดีกรมปศุสัตว์

สารวัตรกรมปศุสัตว์

๕.๕ ซม.
๘.๕ ซม.

(ด้านหลัง)

บัตรประจำตัวสารวัตร
ตามพระราชบัญญัติโรคระบาดสัตว์
พ.ศ. ๒๕๕๘

เงื่อนไขการใช้บัตร

๑. บัตรนี้ใช้ได้เฉพาะบุคคลที่ได้รับอนุญาตเท่านั้น
๒. บัตรนี้เป็นกรรมสิทธิ์ของกรมปศุสัตว์

ผู้ใดเก็บได้โปรดส่งคืนที่
กองสารวัตรและกักกัน ศูนย์ราชการกรมปศุสัตว์
เลขที่ ๙๑ หมู่ ๔ ต.บางกะดี อ.เมือง จ.ปทุมธานี ๑๒๐๐๐
โทร ๐-๒๕๐๑-๓๔๗๓-๕ ต่อ ๑๐๖

วันออกบัตร/...../..... วันหมดอายุ/...../.....

บัตรประจำตัวสารวัตร
ตามพระราชบัญญัติโรคระบาดสัตว์

๓. ...
๔. ...

เลขที่ ...

วันออกบัตร/...../..... วันหมดอายุ/...../.....

หมายเหตุ ประทับตรากรมปศุสัตว์ด้วยหมึกสีแดงที่ด้านหลังกลางบัตร

แบบบัตรประจำตัวสัตว์แพทย์
ตามพระราชบัญญัติโรคระบาดสัตว์ พ.ศ. ๒๕๕๘

(ด้านหน้า)

**กรมปศุสัตว์**
Department of Livestock Development

รูปถ่าย
๒.๕ X ๓ ซม.

หมายเลขบัตรประชาชน
ชื่อนามสกุล
ตำแหน่ง
เลขที่
สังกัด

.....
อธิบดีกรมปศุสัตว์

สัตวแพทย์กรมปศุสัตว์

๕.๕ ซม. ๘.๕ ซม.

(ด้านหลัง)

**บัตรประจำตัวสัตวแพทย์กรมปศุสัตว์**
ตามพระราชบัญญัติโรคระบาดสัตว์
พ.ศ. ๒๕๕๘

เงื่อนไขการใช้บัตร

๑. บัตรนี้ใช้ได้เฉพาะบุคคลที่ได้รับอนุญาตเท่านั้น
๒. บัตรนี้เป็นกรรมสิทธิ์ของกรมปศุสัตว์

ผู้ใดเก็บได้โปรดส่งคืนที่
กองสารวัตรและกักกัน ศูนย์ราชการกรมปศุสัตว์
เลขที่ ๙๑ หมู่ ๔ ต.บางกะดี อ.เมือง จ.ปทุมธานี ๑๒๐๐๐
โทร ๐-๒๕๐๑-๓๔๗๓-๕ ต่อ ๑๐๖

วันออกบัตร/...../..... วันหมดอายุ/...../.....

**บัตรประจำตัวสัตวแพทย์กรมปศุสัตว์**
ตามพระราชบัญญัติโรคระบาดสัตว์

๑. บัตร
๒. บัตร

.....
.....
.....
.....

เลขที่ ๙๑ ๒๐๐๐

วันออกบัตร/...../..... วันหมดอายุ/...../.....

หมายเหตุ ประทับตรากรมปศุสัตว์ด้วยหมึกสีแดงที่ด้านหลังกลางบัตร

แบบบัตรประจำตัวสารวัตร
ตามพระราชบัญญัติโรคระบาดสัตว์ พ.ศ. ๒๕๕๘

(ด้านหน้า)



กรมประมง

Department of Fisheries

รูปถ่าย

๒.๕ X ๓ ซม.

หมายเลขบัตรประชาชน

ชื่อนามสกุล

ตำแหน่ง

เลขที่

สังกัด

อธิบดีกรมประมง

สารวัตรกรมประมง

๘.๕ ซม.

๕.๕ ซม.

(ด้านหลัง)



บัตรประจำตัวสารวัตร
ตามพระราชบัญญัติโรคระบาดสัตว์
พ.ศ. ๒๕๕๘

เงื่อนไขการใช้บัตร

๑. บัตรนี้ใช้ได้เฉพาะบุคคลที่ได้รับอนุญาตเท่านั้น
๒. บัตรนี้เป็นกรรมสิทธิ์ของกรมประมง

ผู้ใดเก็บได้โปรดส่งคืนที่
กรมประมง เกษตรกลาง จตุจักร กรุงเทพฯ ๑๐๙๐๐
โทร ๐-๒๕๖๒-๐๖๐๐-๑๕

วันออกบัตร/...../..... วันหมดอายุ/...../.....



บัตรประจำตัวสารวัตร
ตามพระราชบัญญัติโรคระบาดสัตว์
พ.ศ. ๒๕๕๘

เงื่อนไขการใช้บัตร

๑. บัตรนี้ใช้ได้เฉพาะบุคคลที่ได้รับอนุญาตเท่านั้น
๒. บัตรนี้เป็นกรรมสิทธิ์ของกรมประมง

ผู้ใดเก็บได้โปรดส่งคืนที่
กรมประมง เกษตรกลาง จตุจักร กรุงเทพฯ ๑๐๙๐๐
โทร ๐-๒๕๖๒-๐๖๐๐-๑๕

วันออกบัตร/...../..... วันหมดอายุ/...../.....



หมายเหตุ ประทับตราครุฑกรมประมงด้วยหมึกสีแดงที่ด้านหลังกลางบัตร

แบบบัตรประจำตัวสัตว์แพทย์
ตามพระราชบัญญัติโรคระบาดสัตว์ พ.ศ. ๒๕๕๘

(ด้านหน้า)

กรมประมง
Department of Fisheries

รูปถ่าย
๒.๕ X ๓ ซม.

หมายเลขบัตรประชาชน
ชื่อนามสกุล
ตำแหน่ง
เลขที่
สังกัด

.....
อธิบดีกรมประมง

สัตวแพทย์กรมประมง

๘.๕ ซม.
๕.๕ ซม.

(ด้านหลัง)



บัตรประจำตัวสัตวแพทย์กรมประมง
ตามพระราชบัญญัติโรคระบาดสัตว์
พ.ศ. ๒๕๕๘

เงื่อนไขการใช้บัตร
๑. บัตรนี้ใช้ได้เฉพาะบุคคลที่ได้รับอนุญาตเท่านั้น
๒. บัตรนี้เป็นกรรมสิทธิ์ของกรมประมง

ผู้ใดเก็บได้โปรดส่งคืนที่
กรมประมง เกษตรกลาง จตุจักร กรุงเทพฯ ๑๐๙๐๐
โทร ๐-๒๕๖๒-๐๖๐๐-๑๕

วันออกบัตร/...../..... วันหมดอายุ/...../.....



บัตรประจำตัวสัตวแพทย์กรมประมง
ตามพระราชบัญญัติโรคระบาดสัตว์
พ.ศ. ๒๕๕๘

เงื่อนไขการใช้บัตร
๑. บัตรนี้ใช้ได้เฉพาะบุคคลที่ได้รับอนุญาตเท่านั้น
๒. บัตรนี้เป็นกรรมสิทธิ์ของกรมประมง

ผู้ใดเก็บได้โปรดส่งคืนที่
กรมประมง เกษตรกลาง จตุจักร กรุงเทพฯ ๑๐๙๐๐
โทร ๐-๒๕๖๒-๐๖๐๐-๑๕

วันออกบัตร/...../..... วันหมดอายุ/...../.....

หมายเหตุ ประทับตราครุฑกรมประมงด้วยหมึกสีแดงที่ด้านหลังกลางบัตร

ประกาศกรมปศุสัตว์

เรื่อง การขออนุญาต การออกใบอนุญาต วิธีการนำเข้า ส่งออก
หรือนำผ่านราชอาณาจักรซึ่งสัตว์หรือซากสัตว์

พ.ศ. ๒๕๕๘

อาศัยอำนาจตามความในมาตรา ๓๑ ประกอบมาตรา ๖ แห่งพระราชบัญญัติโรคระบาดสัตว์ พ.ศ. ๒๕๕๘ อธิบดีกรมปศุสัตว์ออกประกาศไว้ ดังต่อไปนี้

ข้อ ๑ ประกาศนี้ให้ใช้บังคับเมื่อพ้นกำหนดสามสิบวันนับแต่วันประกาศในราชกิจจานุเบกษา เป็นต้นไป

ข้อ ๒ การขออนุญาต การออกใบอนุญาต รวมทั้งวิธีการนำเข้า ส่งออก หรือนำผ่านราชอาณาจักรซึ่งสัตว์หรือซากสัตว์ให้ปฏิบัติตามที่กำหนดไว้ในประกาศฉบับนี้

หมวด ๑

การขออนุญาตและการออกใบอนุญาตนำสัตว์เข้ามาในราชอาณาจักรหรือใบอนุญาตนำซากสัตว์
เข้ามาในราชอาณาจักร

ข้อ ๓ ผู้ใดประสงค์จะนำสัตว์หรือซากสัตว์เข้าในราชอาณาจักร ให้ยื่นคำขอพร้อมเอกสาร ประกอบคำขอต่อสัตวแพทย์ประจำท่าเข้านั้น ผ่านทางระบบออกใบอนุญาตอิเล็กทรอนิกส์ของกรมปศุสัตว์ โดยให้ยื่นคำขอก่อนที่จะนำสัตว์หรือซากสัตว์เข้ามาในราชอาณาจักรไม่น้อยกว่าเจ็ดวันทำการ ทั้งนี้ ให้เอกสารประกอบคำขอ ประกอบด้วย

ก. สำเนาบัตรประจำตัวประชาชน หรือสำเนาหนังสือเดินทางของผู้ขออนุญาต

ข. กรณีไม่ได้ยื่นคำขอด้วยตนเองให้ส่งหนังสือมอบอำนาจและปิดอากรแสตมป์ ตามอัตราที่กฎหมายกำหนด โดยให้แนบสำเนาบัตรประจำตัวประชาชนของผู้มอบอำนาจและผู้รับมอบอำนาจมาด้วย

ค. สำเนาหนังสือรับรองการจดทะเบียนวัตถุประสงคฺ์และผู้มีอำนาจลงชื่อแทนนิติบุคคล ผู้ขออนุญาต (กรณีนิติบุคคลเป็นผู้ขออนุญาต)

ง. สำเนาหนังสือรับรองสถานกักกันสัตว์หรือที่พักซากสัตว์เอกชนภายหลัง การนำเข้า ซึ่งผ่านการตรวจรับรองตามระเบียบของกรมปศุสัตว์ (กรณีผู้ขออนุญาตประสงค์จะนำสัตว์ หรือซากสัตว์ที่นำเข้าไปกักสังเกตอาการของโรคระบาดหรือตรวจโรคระบาด ณ สถานกักกันสัตว์ หรือที่พักซากสัตว์ที่มีชื่อของกรมปศุสัตว์)

จ. กรณีเป็นการขออนุญาตนำสัตว์หรือซากสัตว์เข้ามาในราชอาณาจักรเพื่อการค้า ต้องแนบสำเนาใบอนุญาตทำการค้าหรือหากำไรในลักษณะคนกลางซึ่งสัตว์ หรือสำเนาใบอนุญาตทำการค้า หรือหากำไรในลักษณะคนกลางซึ่งซากสัตว์ ประเภทเพื่อการนำเข้าในราชอาณาจักร หรือประเภท เพื่อการนำเข้าในและส่งออกนอกราชอาณาจักร แล้วแต่กรณี

ฉ. หลักฐานประกอบอื่นที่จำเป็นแล้วแต่กรณี

การยื่นคำขอและเอกสารประกอบคำขอตามวรรคแรก ไม่ใช่บังคับแก่กรณีที่เป็นสัตว์หรือซากสัตว์ ที่นำติดตัวเข้ามา (Hand Carry) โดยอยู่ในดุลพินิจของสัตวแพทย์ประจำท่าเข้า ซึ่งอนุโลมให้เจ้าของสัตว์ หรือซากสัตว์สามารถยื่นใบขออนุญาตนำสัตว์หรือซากสัตว์เข้าในราชอาณาจักรขณะที่นำสัตว์หรือซากสัตว์ เข้ามาในราชอาณาจักรก็ได้ แต่ผู้ขออนุญาตต้องแสดงเอกสารประกอบคำขอตามที่สัตวแพทย์ประจำท่า เข้ากำหนดครบถ้วน

ข้อ ๔ กรณีที่เป็นการขออนุญาตนำเข้าในราชอาณาจักรซึ่งสัตว์หรือซากสัตว์โดยมี วัตถุประสงค์เพื่อการค้า ผู้ขออนุญาตนำเข้าต้องจัดให้มีการเชิญเจ้าหน้าที่กรมปศุสัตว์เพื่อเดินทางไป ตรวจรับรองแหล่งผลิตสัตว์หรือซากสัตว์ดังกล่าว ณ ประเทศแหล่งกำเนิดสัตว์หรือซากสัตว์นั้น โดยกำหนดให้มีอายุการรับรองแหล่งผลิตสัตว์หรือซากสัตว์คราวละ ๓ ปี นับแต่วันที่กรมปศุสัตว์ มีหนังสือแจ้งผลการตรวจรับรอง เมื่อพ้นกำหนดอายุการรับรอง หากผู้ขออนุญาตยังคงมีความประสงค์ จะนำสัตว์หรือซากสัตว์จากแหล่งกำเนิดดังกล่าวเข้าในราชอาณาจักรต้องได้รับการตรวจสอบและรับรอง แหล่งผลิตสัตว์หรือซากสัตว์ดังกล่าวอีกครั้งหนึ่ง

ทั้งนี้ ในกรณีที่อธิบดีกรมปศุสัตว์เห็นควรผ่อนผันเป็นกรณีพิเศษเฉพาะราย อธิบดีกรมปศุสัตว์ มีอำนาจสั่งผ่อนผันการปฏิบัติได้ตามสมควร

ข้อ ๕ หากสัตวแพทย์ประจำท่าเข้าตรวจสอบพบว่าคำขอและเอกสารประกอบคำขอ ตามข้อ ๓ ไม่ถูกต้องครบถ้วน จำเป็นต้องเรียกเอกสารประกอบคำขอเพิ่มเติม หรือจำเป็นต้องหารือ และได้รับการวินิจฉัยจากหน่วยงานที่เกี่ยวข้อง ให้สัตวแพทย์ประจำท่าเข้าแจ้งให้ผู้ยื่นคำขอทราบถึงเหตุ ดังกล่าวผ่านทางระบบออกใบอนุญาตอิเล็กทรอนิกส์ของกรมปศุสัตว์หรือโดยวิธีอื่นโดยไม่ชักช้า

หากสัตวแพทย์ประจำท่าเข้าตรวจสอบคำขอและเอกสารหลักฐานประกอบคำขอตามข้อ ๓ ถูกต้องแล้ว ให้พิจารณาว่าสัตว์หรือซากสัตว์นั้นต้องไม่ได้นำมาจากท้องที่ที่มีการประกาศชะลอ หรือประกาศห้ามการนำเข้าหรือนำผ่านราชอาณาจักรตามมาตรา ๓๓ แห่งพระราชบัญญัติโรคระบาดสัตว์ พ.ศ. ๒๕๕๘ จากนั้นจึงจัดทำเอกสารใบแจ้งอนุญาตนำสัตว์หรือซากสัตว์เข้าในราชอาณาจักรเสนอต่อ อธิบดีกรมปศุสัตว์ หรือผู้ซึ่งอธิบดีกรมปศุสัตว์มอบหมายเพื่อพิจารณาออกใบแจ้งอนุมัติให้นำสัตว์ หรือซากสัตว์เข้าในราชอาณาจักร (Import Permit) พร้อมเงื่อนไขการนำเข้า (Requirement)

ใบแจ้งอนุมัติให้นำสัตว์หรือซากสัตว์เข้าในราชอาณาจักรมีอายุหกสิบวัน นับแต่วันที่ออก และให้ผู้รับอนุมัติจ่ายค่าธรรมเนียมใบคำขอ ตามอัตราที่กฎหมายกำหนดให้แก่สัตวแพทย์ประจำท่าเข้า แล้วรับใบแจ้งอนุมัติให้นำสัตว์หรือซากสัตว์เข้าในราชอาณาจักรพร้อมเงื่อนไขการนำเข้าส่งไปให้

หน่วยงานของรัฐบาลที่มีหน้าที่ดูแลรับผิดชอบสุขภาพสัตว์หรือสุขศาสตร์ซากสัตว์ของประเทศที่จะนำสัตว์หรือซากสัตว์นั้นมา ในการนี้ให้ผู้รับอนุมัติลงลายมือชื่อเป็นหลักฐานว่าได้รับเอกสารจากสัตวแพทย์ประจำท่าเข้าแล้วด้วย

ข้อ ๖ เมื่อใกล้วันที่สัตว์หรือซากสัตว์จะถูกลำเลียงมาถึงท่าเข้าให้ผู้รับอนุมัติแจ้งยืนยันรายละเอียดการนำเข้าต่อสัตวแพทย์ประจำท่าเข้าเกี่ยวกับ

(๑) วัน เวลา ที่นำเข้า และ

(๒) เทียบบิน เทียบเรือ หรือเทียบขบวนรถไฟ หรือทะเบียนยานพาหนะที่ใช้บรรทุกสัตว์หรือซากสัตว์เข้าในราชอาณาจักร

ข้อ ๗ ในการนำสินค้าประเภทสัตว์หรือซากสัตว์เข้าในราชอาณาจักรโดยการขนส่งทางอากาศยานหรือทางเรือ เจ้าของหรือผู้ควบคุมอากาศยานหรือเรือมีหน้าที่จะต้องแจ้งรายการสินค้าประเภทสัตว์หรือซากสัตว์ ที่บรรทุกมากับอากาศยานหรือเรือนั้นให้กับสัตวแพทย์ประจำท่าเข้าทราบก่อนที่อากาศยานหรือเรือนั้นจะเดินทางมาถึงท่าเข้า

ข้อ ๘ เมื่อสัตว์หรือซากสัตว์เดินทางมาถึงท่าเข้าให้ผู้รับอนุมัติแสดงใบแจ้งอนุมัติให้นำสัตว์หรือซากสัตว์เข้ามาในราชอาณาจักร และหนังสือรับรองสุขภาพสัตว์หรือหนังสือรับรองสุขศาสตร์ซากสัตว์ (Health Certificate) ฉบับต้นฉบับ มีข้อความรายละเอียดเป็นภาษาอังกฤษซึ่งออกโดยหน่วยงานของรัฐบาลที่มีหน้าที่ดูแลรับผิดชอบสุขภาพสัตว์หรือสุขศาสตร์ซากสัตว์ของประเทศที่นำสัตว์หรือซากสัตว์นั้นมา เพื่อใช้แสดงต่อสัตวแพทย์ประจำท่าเข้า

กรณีหนังสือรับรองสุขภาพสัตว์หรือหนังสือรับรองสุขศาสตร์ซากสัตว์เป็นภาษาอื่นที่ไม่ใช่ภาษาอังกฤษ ให้ผู้รับอนุมัติดำเนินการให้มีการแปลเอกสารเป็นภาษาไทยหรือภาษาอังกฤษโดยผู้แปลลงลายมือชื่อรับรองข้อความที่แปลพร้อมแนบสำเนาบัตรประจำตัวประชาชนของผู้แปล แล้วนำมาแสดงต่อสัตวแพทย์ประจำท่าเข้า

ข้อ ๙ ให้สัตวแพทย์ประจำท่าเข้าดำเนินการตรวจสอบสัตว์หรือซากสัตว์ที่มีการนำเข้ามา โดยให้เป็นไปตามหลักเกณฑ์ วิธีการ และเงื่อนไขที่กำหนดในกฎกระทรวงออกตามความในมาตรา ๓๒ (๒) แห่งพระราชบัญญัติโรคระบาดสัตว์ พ.ศ. ๒๕๕๘

เมื่อได้ปฏิบัติตามความในวรรคแรกโดยครบถ้วนถูกต้อง และตรวจไม่พบว่าสัตว์หรือซากสัตว์เป็นโรคระบาดหรือพาหะของโรคระบาดแล้ว ให้สัตวแพทย์ประจำท่าเข้าเสนอต่ออธิบดีกรมปศุสัตว์หรือผู้ที่อธิบดีกรมปศุสัตว์มอบหมายเพื่อพิจารณาออกใบอนุญาตนำสัตว์เข้ามาในราชอาณาจักรหรือใบอนุญาตนำซากสัตว์เข้ามาในราชอาณาจักรเพื่อมอบให้แก่ผู้นำเข้า พร้อมทั้งเก็บค่าธรรมเนียมใบอนุญาตดังกล่าว

ใบอนุญาตนำสัตว์เข้ามาในราชอาณาจักรหรือใบอนุญาตนำซากสัตว์เข้ามาในราชอาณาจักรมีอายุเจ็ดวันนับแต่วันที่ออก

ข้อ ๑๐ สัตว์หรือซากสัตว์ที่นำเข้ามาในราชอาณาจักรโดยปฏิบัติไม่ครบถ้วนตามความในหมวดนี้ อธิบดีกรมปศุสัตว์หรือผู้ที่อธิบดีกรมปศุสัตว์มอบหมายจะผ่อนผันอนุญาตให้นำเข้าตามเงื่อนไขที่กำหนดให้ก็ได้

ข้อ ๑๑ ในกรณีที่ผู้นำเข้ารายใดได้รับใบอนุญาตนำสัตว์เข้ามาในราชอาณาจักรหรือใบอนุญาตนำซากสัตว์เข้ามาในราชอาณาจักรแล้ว หากสัตว์แพทย์ประจำท่าเข้าเห็นว่าในขณะนั้นกำลังมีโรคระบาดหรือมีเหตุอันควรสงสัยว่ามีโรคระบาดในท้องที่ที่จะมีการนำสัตว์หรือซากสัตว์นั้นเข้ามา ให้สัตว์แพทย์ประจำท่าเข้าเสนอต่ออธิบดีกรมปศุสัตว์หรือผู้ที่อธิบดีกรมปศุสัตว์มอบหมายเพื่อพิจารณาสั่งระงับการนำเข้าดังกล่าว ในการนี้ผู้นำเข้ามีสิทธิรับคืนเงินค่าธรรมเนียมใบอนุญาตดังกล่าว

หมวด ๒

การขออนุญาตและการออกใบอนุญาตนำสัตว์ออกนอกราชอาณาจักรหรือใบอนุญาตนำซากสัตว์ออกนอกราชอาณาจักร

ข้อ ๑๒ ผู้ใดประสงค์จะส่งสัตว์หรือซากสัตว์ออกนอกราชอาณาจักรให้ปฏิบัติ ดังต่อไปนี้

(๑) ให้ยื่นคำขอและเอกสารประกอบคำขอต่อสัตว์แพทย์ประจำท่าออกผ่านทางระบบออกใบอนุญาตอิเล็กทรอนิกส์ของกรมปศุสัตว์ โดยให้เอกสารประกอบคำขอ ประกอบด้วย

ก. สำเนาบัตรประจำตัวประชาชน หรือสำเนาหนังสือเดินทางของผู้ขออนุญาต

ข. กรณีไม่ได้ยื่นคำขอด้วยตนเองให้แสดงหนังสือมอบอำนาจและปิดอากรแสตมป์ตามอัตราที่กฎหมายกำหนด โดยให้แนบสำเนาบัตรประจำตัวประชาชนของผู้มอบอำนาจและผู้รับมอบอำนาจมาด้วย

ค. สำเนาหนังสือรับรองการจดทะเบียนวัตถุประสงค์และผู้มีอำนาจลงชื่อแทนนิติบุคคลผู้ขออนุญาต (กรณีนิติบุคคลเป็นผู้ขออนุญาต)

ง. สำเนาหนังสือรับรองสถานกักกันสัตว์หรือที่พักซากสัตว์เอกชนก่อนการส่งออก ซึ่งผ่านการตรวจรับรองตามระเบียบของกรมปศุสัตว์ (กรณีผู้ขออนุญาตแจ้งว่าจะนำสัตว์หรือซากสัตว์ที่นำเข้าไปกักสังเกตอาการของโรคระบาดหรือตรวจโรคระบาด ณ สถานกักกันสัตว์หรือที่พักซากสัตว์ที่มีใช้ของกรมปศุสัตว์)

จ. กรณีเป็นการขออนุญาตนำสัตว์หรือซากสัตว์ออกนอกราชอาณาจักรเพื่อการค้า ต้องแนบสำเนาใบอนุญาตทำการค้าหรือหากำไรในลักษณะคนกลางซึ่งสัตว์ หรือสำเนาใบอนุญาตทำการค้า หรือหากำไรในลักษณะคนกลางซึ่งซากสัตว์ ประเภทเพื่อการส่งออกนอกราชอาณาจักรหรือประเภท เพื่อการนำเข้าในและส่งออกนอกราชอาณาจักร แล้วแต่กรณี หรือใบอนุญาตขายจำหน่าย จ่าย แจก แลกเปลี่ยน หรือมีไว้เพื่อขายซึ่งน้ำเชื้อ สำหรับผสมพันธุ์ เอ็มบริโอ ประเภทเพื่อการส่งออกนอกราชอาณาจักร

ฉ. ถ้าเป็นสัตว์ที่ต้องมีตัวรูปพรรณตามกฎหมาย ต้องมีตัวรูปพรรณแสดงกรรมสิทธิ์
แนบคำขอสำหรับสัตว์ที่ส่งออกนั้นด้วย

ช. เอกสารอื่น เช่น หนังสืออนุญาตให้ส่งสัตว์หรือซากสัตว์จากประเทศไทยไปยัง
ประเทศปลายทาง และเงื่อนไขการนำเข้าสัตว์หรือซากสัตว์จากประเทศปลายทาง เป็นต้น

ข้อ ๑๓ ให้สัตวแพทย์ประจำทำออกดำเนินการตรวจสอบสัตว์หรือซากสัตว์ที่จะส่งออก
โดยให้เป็นไปตามหลักเกณฑ์ วิธีการ และเงื่อนไขที่กำหนดในกฎกระทรวงออกตามความในมาตรา ๓๒ (๒)
แห่งพระราชบัญญัติโรคระบาดสัตว์ พ.ศ. ๒๕๕๘ ประกอบกับเงื่อนไขการนำเข้าของประเทศปลายทาง

เมื่อได้ปฏิบัติตามความในวรรคแรกโดยครบถ้วนถูกต้องแล้ว ให้สัตวแพทย์ประจำทำออกเสนอ
ต่ออธิบดีกรมปศุสัตว์หรือผู้ที่อธิบดีกรมปศุสัตว์มอบหมายเพื่อพิจารณาออกใบอนุญาตนำสัตว์
ออกนอกราชอาณาจักรหรือใบอนุญาตนำซากสัตว์ออกนอกราชอาณาจักรและหนังสือรับรองสุขภาพสัตว์
หรือหนังสือรับรองสุขศาสตร์ซากสัตว์เพื่อมอบให้แก่ผู้ส่งออกสำหรับนำไปแสดงต่อหน่วยงานของรัฐบาล
ที่มีหน้าที่ดูแลรับผิดชอบสุขภาพสัตว์หรือสุขศาสตร์ซากสัตว์ของประเทศปลายทางที่จะนำสัตว์
หรือซากสัตว์นั้นไป และให้สัตวแพทย์ประจำทำออกจัดเก็บค่าธรรมเนียมใบอนุญาตดังกล่าวจากผู้ส่งออก

ใบอนุญาตนำสัตว์ออกนอกราชอาณาจักรหรือใบอนุญาตนำซากสัตว์ออกนอกราชอาณาจักร
มีอายุเก้าวันนับแต่วันที่ออก

ข้อ ๑๔ สัตว์หรือซากสัตว์ที่ผู้ส่งออกได้รับใบอนุญาตนำสัตว์ออกนอกราชอาณาจักร
หรือใบอนุญาตนำซากสัตว์ออกนอกราชอาณาจักรแล้ว ในกรณีที่สัตวแพทย์ประจำทำออกสั่งระงับ
การส่งออก หรือไม่อาจส่งออกได้ด้วยเหตุใด ๆ ก็ดี ให้ผู้ส่งออกมีสิทธิรับคืนเงินค่าธรรมเนียมใบอนุญาตดังกล่าว

ข้อ ๑๕ สัตว์หรือซากสัตว์ที่ส่งออกนอกราชอาณาจักรโดยปฏิบัติไม่ครบถ้วนตามความ
ในหมวดนี้ อธิบดีกรมปศุสัตว์หรือผู้ที่อธิบดีกรมปศุสัตว์มอบหมายจะผ่อนผันอนุญาตให้ส่งออก
ตามเงื่อนไขที่กำหนดให้ก็ได้

หมวด ๓

การขออนุญาตและการออกใบอนุญาตนำสัตว์ผ่านราชอาณาจักรหรือใบอนุญาตนำซากสัตว์
ผ่านราชอาณาจักร

ข้อ ๑๖ ผู้ใดประสงค์จะนำสัตว์หรือซากสัตว์ผ่านราชอาณาจักรให้ปฏิบัติ ดังต่อไปนี้

(๑) ให้ยื่นคำขอและเอกสารประกอบคำขอต่อสัตวแพทย์ประจำทำเข้า ผ่านทางระบบ
ออกใบอนุญาตอิเล็กทรอนิกส์ของกรมปศุสัตว์ ก่อนกำหนดวันที่สัตว์หรือซากสัตว์จะมาถึงยังท่าเข้า
ไม่น้อยกว่าเจ็ดวันทำการ โดยให้เอกสารประกอบคำขอประกอบด้วย

ก. สำเนาบัตรประจำตัวประชาชน หรือสำเนาหนังสือเดินทางของผู้ขออนุญาต

ข. กรณีไม่ได้ยื่นคำขอด้วยตนเองให้แสดงหนังสือมอบอำนาจและปิดอากรแสตมป์ตามอัตราที่กฎหมายกำหนด โดยให้แนบสำเนาบัตรประจำตัวประชาชนของผู้มอบอำนาจและผู้รับมอบอำนาจมาด้วย

ค. สำเนาหนังสือรับรองการจดทะเบียนนิติบุคคลและผู้มีอำนาจลงชื่อแทนนิติบุคคลผู้ขออนุญาต (กรณีนิติบุคคลเป็นผู้ขออนุญาต)

ง. สำเนาหนังสือสั่งซื้อสินค้าของประเทศปลายทาง (Invoice) ฉบับภาษาอังกฤษ

จ. สำเนาหนังสืออนุญาตให้นำสัตว์หรือซากสัตว์เข้าในประเทศ (Import Permit) ฉบับภาษาอังกฤษ ซึ่งออกโดยหน่วยงานของรัฐบาลประเทศปลายทาง

ฉ. กรณีเป็นการขออนุญาตนำสัตว์หรือซากสัตว์ผ่านราชอาณาจักรเพื่อการค้า ต้องแนบสำเนาใบอนุญาตทำการค้าหรือหากำไรในลักษณะคนกลางซึ่งสัตว์ หรือสำเนาใบอนุญาตทำการค้า หรือหากำไรในลักษณะคนกลางซึ่งซากสัตว์ ประเภทเพื่อการนำเข้าใน หรือประเภทเพื่อการนำเข้าในและส่งออกนอกราชอาณาจักร

ข้อ ๑๗ การตรวจสอบและออกใบอนุญาตนำสัตว์ผ่านราชอาณาจักรหรือใบอนุญาตนำซากสัตว์ผ่านราชอาณาจักร ให้สัตวแพทย์ประจำท่าเข้าปฏิบัติตามความในหมวด ๑ โดยอนุโลม

เมื่อสัตว์หรือซากสัตว์เคลื่อนย้ายจากท่าเข้าไปถึงยังท่าออกให้สัตวแพทย์ประจำท่าออกตรวจสอบความถูกต้องของเอกสารใบอนุญาตนำสัตว์ผ่านราชอาณาจักรหรือใบอนุญาตนำซากสัตว์ผ่านราชอาณาจักร ว่ามีความถูกต้องตรงกับที่ตรวจพบ แล้วควบคุมสัตว์หรือซากสัตว์นั้นจนพ้นเขตราชอาณาจักร จากนั้นให้ลงลายมือชื่อสัตวแพทย์ประจำท่าออกลงในส่วนท้ายใบอนุญาตพร้อมบันทึกการปฏิบัติลงในระบบออกใบอนุญาตอิเล็กทรอนิกส์ของกรมปศุสัตว์เป็นหลักฐาน

ไม่อนุญาตให้มีการเปิดหรือเปลี่ยนถ่ายภาชนะบรรจุซากสัตว์ที่นำผ่านราชอาณาจักร ยกเว้นกรณีเกิดเหตุสุดวิสัยบางประการทำให้ต้องมีการเปิดภาชนะบรรจุซากสัตว์ ซึ่งผู้ปฏิบัติงานจะต้องดำเนินการภายใต้คำสั่งและการควบคุมของสัตวแพทย์ประจำท่าเข้าหรือสัตวแพทย์ประจำท่าออกแล้วแต่กรณีอย่างใกล้ชิด และเมื่อดำเนินการเสร็จสิ้นแล้วให้สัตวแพทย์ประจำท่าเข้าหรือสัตวแพทย์ประจำท่าออกรายงานให้อธิบดีกรมปศุสัตว์ทราบ

ข้อ ๑๘ ในกรณีที่อธิบดีกรมปศุสัตว์เห็นควรผ่อนผันเป็นกรณีพิเศษเฉพาะราย ให้อธิบดีกรมปศุสัตว์มีอำนาจสั่งผ่อนผันวิธีปฏิบัติบางประการได้

หมวด ๔

เบ็ดเตล็ด

ข้อ ๑๙ คำขอ ใบแจ้งอนุมัติ ใบอนุญาต หนังสือมอบอำนาจ ให้เป็นไปตามแบบที่กรมปศุสัตว์กำหนด

ข้อ ๒๐ การที่จะขอปรับเปลี่ยนเงื่อนไขประกอบการนำสัตว์หรือซากสัตว์เข้าในราชอาณาจักร (Requirement) ผู้นำเข้าต้องมีหนังสือแจ้งความประสงค์จากหน่วยงานของรัฐบาลที่มีหน้าที่ดูแลรับผิดชอบสุขภาพสัตว์หรือสุขศาสตร์ซากสัตว์ของประเทศที่จะนำสัตว์หรือซากสัตว์นั้นมาแสดงต่อสัตวแพทย์ประจำท่าเข้าเพื่อเสนออธิบดีกรมปศุสัตว์พิจารณา

ข้อ ๒๑ หากผู้รับอนุญาตทำใบอนุญาตสูญหายให้แจ้งความต่อเจ้าหน้าที่ตำรวจในท้องที่ซึ่งตนได้ทำเอกสารสูญหาย และให้นำใบรับแจ้งความเอกสารสูญหายมาแสดงต่อสัตวแพทย์ประจำท่าเข้าหรือท่าออกแล้วแต่กรณี เพื่อขอให้ออกใบแทนใบอนุญาตที่สูญหายไปนั้น

ในกรณีที่ข้อความในใบอนุญาตเลอะเลือนในจุดที่สำคัญให้ผู้รับอนุญาตนำใบอนุญาตฉบับดังกล่าวมาแสดงต่อสัตวแพทย์ประจำท่าเข้าหรือท่าออกแล้วแต่กรณี เพื่อขอให้ออกใบแทนใบอนุญาตที่มีข้อความเลอะเลือนนั้น

ให้สัตวแพทย์ประจำท่าเข้าหรือท่าออกแล้วแต่กรณี ประทับคำว่า “ใบแทน” สีแดงไว้บนมุมขวาด้านบนของใบแทนใบอนุญาตนั้น

ข้อ ๒๒ กรณีที่ผู้รับอนุญาตนำสัตว์เข้ามาพักในสถานกักกันสัตว์หรือนำซากสัตว์เข้าพักในที่พักซากสัตว์ของกรมปศุสัตว์ เพื่อรับการตรวจโรคและทำลายเชื้อโรคระบาดจากสัตวแพทย์หลังการนำเข้าหรือก่อนการส่งออก ผู้รับอนุญาตต้องจ่ายค่าธรรมเนียมค่าที่พักสัตว์หรือซากสัตว์ที่นำเข้ามาหรือส่งออก ไปนอกราชอาณาจักรให้แก่สัตวแพทย์ประจำท่าเข้าหรือท่าออกแล้วแต่กรณี

ประกาศ ณ วันที่ ๑๓ ตุลาคม พ.ศ. ๒๕๕๘

ยุทธ์ หรินทรานนท์

อธิบดีกรมปศุสัตว์

ประกาศกรมปศุสัตว์

เรื่อง กำหนดหลักเกณฑ์ วิธีการ และเงื่อนไขในการทำการค้าหรือหากำไรในลักษณะคนกลาง
ซึ่งสัตว์หรือซากสัตว์ และการขาย จำหน่าย จ่าย แจก แลกเปลี่ยน หรือมีไว้เพื่อขาย
ซึ่งน้ำเชื้อสำหรับผสมพันธุ์หรือเอ็มบริโอของสัตว์หรือมีพ่อพันธุ์ของสัตว์
เพื่อให้บริการผสมพันธุ์แก่สัตว์ของบุคคลอื่นโดยวิธีธรรมชาติ

พ.ศ. ๒๕๕๘

เพื่อให้การทำการค้าหรือหากำไรในลักษณะคนกลางซึ่งสัตว์หรือซากสัตว์ และการขาย จำหน่าย
จ่าย แจก แลกเปลี่ยน หรือมีไว้เพื่อขายซึ่งน้ำเชื้อสำหรับผสมพันธุ์หรือเอ็มบริโอของสัตว์หรือมีพ่อพันธุ์
ของสัตว์เพื่อให้บริการผสมพันธุ์แก่สัตว์ของบุคคลอื่นโดยวิธีธรรมชาติเป็นไปด้วยความเรียบร้อย
และเพื่อให้การเฝ้าระวัง ป้องกัน และควบคุมโรคระบาดสัตว์มีประสิทธิภาพและประสิทธิผลยิ่งขึ้น

อาศัยอำนาจตามความในมาตรา ๒๔ มาตรา ๒๕ มาตรา ๒๖ มาตรา ๒๗ มาตรา ๒๘
มาตรา ๒๙ และมาตรา ๓๐ ประกอบมาตรา ๖ แห่งพระราชบัญญัติโรคระบาดสัตว์ พ.ศ. ๒๕๕๘
อธิบดีกรมปศุสัตว์จึงออกประกาศไว้ ดังต่อไปนี้

ข้อ ๑ ประกาศนี้ให้ใช้บังคับเมื่อพ้นกำหนดสามสิบวันนับแต่วันประกาศในราชกิจจานุเบกษา
เป็นต้นไป

ข้อ ๒ ในประกาศนี้

“สัตว์” หมายความว่า

(๑) ช้าง ม้า โค กระบือ แพะ แกะ กวาง สุกร หมูป่า สุนัข แมว

(๒) นก ไก่ เป็ด ห่าน รวมถึงไข่สำหรับใช้ทำพันธุ์

“ซากสัตว์” หมายความว่า

(๑) ร่างกายหรือส่วนของร่างกายสัตว์ที่ตายแล้ว

(๒) สิ่งใด ๆ ที่ได้จากสัตว์ที่มีชีวิตหรือสัตว์ที่ตายแล้ว

(๓) อาหารสุกที่ทำ ประกอบ หรือปรุงจากซากสัตว์ ตามที่รัฐมนตรีประกาศกำหนด

(๔) สิ่งประดิษฐ์สำเร็จรูปที่ทำจากซากสัตว์ตามที่รัฐมนตรีประกาศกำหนด

“นายทะเบียน” หมายความว่า นายทะเบียนตามกฎหมายว่าด้วยโรคระบาดสัตว์

“ใบอนุญาตค้า” หมายความว่า ใบอนุญาตทำการค้าหรือหากำไรในลักษณะคนกลางซึ่งสัตว์
หรือใบอนุญาตทำการค้าหรือหากำไรในลักษณะคนกลางซึ่งซากสัตว์

“ใบอนุญาตขาย” หมายความว่า ใบอนุญาตขาย จำหน่าย จ่าย แจก แลกเปลี่ยน หรือมีไว้
เพื่อขายซึ่งน้ำเชื้อสำหรับผสมพันธุ์ เอ็มบริโอ หรือมีพ่อพันธุ์ของสัตว์เพื่อให้บริการผสมพันธุ์แก่สัตว์
ของบุคคลอื่นโดยวิธีธรรมชาติ

“คำขอรับใบอนุญาต” หมายความว่า

(๑) คำขอรับใบอนุญาตทำการค้าหรือหากำไรในลักษณะคนกลางซึ่งสัตว์หรือคำขอรับใบอนุญาตทำการค้าหรือหากำไรในลักษณะคนกลางซึ่งซากสัตว์ หรือ

(๒) คำขอรับใบอนุญาตขาย จำหน่าย จ่าย แจก แลกเปลี่ยน หรือมีไว้เพื่อขายซึ่งน้ำเชื้อสำหรับผสมพันธุ์ เอ็มบริโอ หรือมีพ่อพันธุ์ของสัตว์เพื่อให้บริการผสมพันธุ์แก่สัตว์ของบุคคลอื่นโดยวิธีธรรมชาติ

หมวด ๑

คำขอและหลักเกณฑ์การพิจารณาคำขอ

ข้อ ๓ ผู้ใดประสงค์จะทำการค้าหรือหากำไรในลักษณะคนกลางซึ่งสัตว์หรือซากสัตว์ให้ยื่นคำขอรับใบอนุญาตต่อนายทะเบียน

ข้อ ๔ ผู้ใดขาย จำหน่าย จ่าย แจก แลกเปลี่ยน หรือมีไว้เพื่อขายซึ่งน้ำเชื้อสำหรับผสมพันธุ์หรือเอ็มบริโอของช้าง ม้า โค กระบือ แพะ แกะ กวาง สุกร และหมูป่า หรือมีพ่อพันธุ์ของสัตว์ดังกล่าว เพื่อให้บริการผสมพันธุ์แก่สัตว์ของบุคคลอื่นโดยวิธีธรรมชาติ ให้ยื่นคำขอรับใบอนุญาตต่อนายทะเบียน

ข้อ ๕ เอกสารหลักฐานที่ใช้ประกอบคำขอตามข้อ ๓ และข้อ ๔

(๑) กรณีบุคคลธรรมดา

(ก) สำเนาบัตรประจำตัวประชาชน หรือบัตรอื่นที่ทางราชการออกให้

(ข) สำเนาทะเบียนบ้าน

(๒) กรณีนิติบุคคล

(ก) สำเนาหนังสือรับรองแสดงการจดทะเบียนนิติบุคคล

(ข) สำเนาทะเบียนบ้านของผู้มีอำนาจลงนามผูกพันนิติบุคคล

ข้อ ๖ การยื่นคำขอ

(๑) การยื่นคำขอเพื่อขอรับใบอนุญาตค้าให้ปฏิบัติ ดังต่อไปนี้

(ก) กรณีนำเข้าในราชอาณาจักร ให้ยื่นต่อนายทะเบียนแห่งท้องที่ได้ที่ราชอาณาจักร

(ข) กรณีส่งออกนอกราชอาณาจักร ให้ยื่นต่อนายทะเบียนแห่งท้องที่ได้ที่ราชอาณาจักร

(ค) กรณีนำเข้าในและส่งออกนอกราชอาณาจักร ให้ยื่นต่อนายทะเบียนแห่งท้องที่ได้

ที่ราชอาณาจักร

(ง) กรณีภายในราชอาณาจักร ให้ยื่นต่อนายทะเบียนแห่งท้องที่ได้ที่ราชอาณาจักร

(จ) กรณีภายในจังหวัด ให้ยื่นต่อนายทะเบียนแห่งท้องที่ได้ที่ประสงค์จะทำการค้า

(๒) การยื่นคำขอเพื่อรับใบอนุญาตขายให้ปฏิบัติ ดังต่อไปนี้

(ก) กรณีส่งออกนอกราชอาณาจักร ให้ยื่นต่อนายทะเบียนแห่งท้องที่ได้ที่ราชอาณาจักร

(ข) กรณีภายในราชอาณาจักร ให้ยื่นต่อนายทะเบียนแห่งท้องที่ได้ที่ราชอาณาจักร

กรณีผู้ขอรับใบอนุญาตค้าหรือใบอนุญาตขาย เป็นนิติบุคคลและมีสาขาหลายแห่ง ให้ยื่นคำขอรับใบอนุญาตต่อนายทะเบียนแห่งท้องที่ที่ประสงค์จะประกอบกิจการแห่งใดแห่งหนึ่งก็ได้ โดยคำขอที่ยื่นต้องแยกกันในแต่ละสาขา

ข้อ ๗ ให้นายทะเบียนตรวจสอบคำขอรับใบอนุญาต และเอกสารหรือหลักฐานว่า มีความถูกต้องครบถ้วนหรือไม่ ในกรณีที่คำขอรับใบอนุญาต เอกสารหรือหลักฐานไม่ถูกต้องครบถ้วน ให้นายทะเบียนแจ้งให้ผู้ยื่นคำขอรับใบอนุญาตแก้ไขเพิ่มเติมคำขอรับใบอนุญาต หรือจัดส่งเอกสารหรือหลักฐานให้ถูกต้องครบถ้วนภายในระยะเวลาที่นายทะเบียนกำหนด

ในกรณีที่ผู้ยื่นคำขอรับใบอนุญาตไม่แก้ไขเพิ่มเติมคำขออนุญาต หรือไม่จัดส่งเอกสารหรือหลักฐานให้ถูกต้องครบถ้วนภายในระยะเวลาที่นายทะเบียนกำหนดตามวรรคหนึ่งให้ถือว่าผู้ยื่นคำขอรับใบอนุญาตทั้งคำขอรับใบอนุญาตแล้ว และให้นายทะเบียนจำหน่ายเรื่องออกจากสารบบ

หมวด ๒

การอนุญาต

ข้อ ๘ ในกรณีที่นายทะเบียนตรวจสอบคำขอรับใบอนุญาต และเอกสารหรือหลักฐานแล้ว เห็นว่ามีความถูกต้องครบถ้วน ให้นายทะเบียนมีคำสั่งรับคำขอใบอนุญาตไว้พิจารณาและให้ออกใบรับแก่ผู้ยื่นคำขอรับใบอนุญาต

ข้อ ๙ ให้นายทะเบียนพิจารณาคำขอรับใบอนุญาตและแจ้งผลการพิจารณาเป็นหนังสือให้ผู้ยื่นคำขอรับใบอนุญาตทราบภายในสามสิบวันนับแต่วันที่มิคำสั่งรับคำขออนุญาตไว้พิจารณา

ในกรณีที่นายทะเบียนมีคำสั่งออกใบอนุญาตค้าหรือใบอนุญาตขาย ให้ผู้ได้รับใบอนุญาตค้าหรือใบอนุญาตขาย มารับใบอนุญาตค้าหรือใบอนุญาตขายภายในเจ็ดวันนับแต่วันที่ได้รับแจ้งคำสั่งออกใบอนุญาตค้าหรือใบอนุญาตขาย หากไม่มารับใบอนุญาตค้าหรือใบอนุญาตขายภายในกำหนดเวลาดังกล่าว โดยไม่แจ้งเหตุผลอันสมควรให้ถือว่าทั้งใบอนุญาตค้าหรือใบอนุญาตขายแล้วแต่กรณี และให้นายทะเบียนจำหน่ายเรื่องออกจากสารบบ

ในกรณีที่นายทะเบียนมีคำสั่งไม่ออกใบอนุญาตค้าหรือใบอนุญาตขาย ให้แจ้งสิทธิอุทธรณ์พร้อมเหตุผลไว้ในหนังสือแจ้งผลการพิจารณาให้ผู้ยื่นคำขอรับใบอนุญาตทราบต่อไป

ข้อ ๑๐ กรณีผู้ขอรับใบอนุญาตค้าหรือใบอนุญาตขายเป็นนิติบุคคลและมีสาขาหลายแห่ง ให้ออกใบอนุญาตตามจำนวนสาขาที่มี

หมวด ๓

หน้าที่ของผู้ได้รับใบอนุญาตค้าและใบอนุญาตขาย

ข้อ ๑๑ ผู้ที่ได้รับใบอนุญาตค้าต้องปฏิบัติดังต่อไปนี้ตลอดช่วงเวลาของการที่ได้รับอนุญาต

(๑) ต้องปฏิบัติตามและไม่ฝ่าฝืนพระราชบัญญัติโรกระบาดสัตว์ พ.ศ. ๒๕๕๘

(๒) อำนวยความสะดวกแก่เจ้าหน้าที่ที่มีหน้าที่ในการตรวจสอบตามสมควร พร้อมทั้งแสดงใบอนุญาตหรือใบแทนใบอนุญาตเมื่อเจ้าหน้าที่ร้องขอ

(๓) ต้องปฏิบัติตามระเบียบ ข้อบังคับ คำสั่ง หรือแนวทางการปฏิบัติที่เกี่ยวข้อง ตามที่กรมปศุสัตว์กำหนด

(๔) ใบอนุญาตใช้ได้เฉพาะตัว หากจะมอบหมายให้ผู้อื่นไปดำเนินการต้องมีใบมอบอำนาจถูกต้องตามกฎหมาย

ข้อ ๑๒ ผู้ได้รับใบอนุญาตขาย ต้องปฏิบัติตามดังต่อไปนี้ตลอดระยะเวลาของการที่ได้รับอนุญาต

(๑) ต้องปฏิบัติตามข้อ ๑๑

(๒) น้ำเชื้อสำหรับผสมพันธุ์ หรือเอ็มบริโอที่จะทำการขาย จำหน่าย จ่าย แจก แลกเปลี่ยน หรือมีไว้เพื่อขายนั้น ในกรณีที่เกิดภายในประเทศจะต้องผลิตจากศูนย์ผลิตหรือแหล่งผลิตที่กรมปศุสัตว์รับรองภายใต้การควบคุมดูแลของสัตวแพทย์ที่มีใบประกอบวิชาชีพการสัตวแพทย์ ในกรณีที่เกิดหรือนำเข้าจากต่างประเทศจะต้องเป็นน้ำเชื้อสำหรับผสมพันธุ์ หรือเอ็มบริโอที่ได้นำเข้ามาในราชอาณาจักร โดยได้ปฏิบัติตามมาตรา ๓๑ และมาตรา ๓๒ แห่งพระราชบัญญัติโรคระบาดสัตว์ พ.ศ. ๒๕๕๘

(๓) บนหลอดหรือภาชนะที่ใช้บรรจุน้ำเชื้อสำหรับผสมพันธุ์ หรือเอ็มบริโอจะต้องพิมพ์ข้อความที่ไม่ลอกหลุดได้ง่าย โดยมีรายละเอียดของชื่อผู้ผลิต วันที่ผลิต พันธุ์สัตว์หมายเลขพ่อพันธุ์ที่ให้น้ำเชื้อสำหรับผสมพันธุ์ หรือหมายเลขพ่อพันธุ์และแม่พันธุ์ที่ใช้ผลิตเอ็มบริโอ

(๔) จะต้องแสดงใบอนุญาตขายหรือใบแทนอนุญาตขายไว้ในที่เปิดเผย ณ สถานที่ที่ระบุไว้ในใบอนุญาตขาย

หมวด ๔

การต่ออายุ การโอน การแสดงความจำนงและการรับโอนใบอนุญาตค้าหรือใบอนุญาตขายโดยทางมรดก การขอและการออกใบแทน การขอและการอนุญาตแก้ไขรายการในใบอนุญาตค้าหรือใบอนุญาตขาย

ข้อ ๑๓ ผู้รับใบอนุญาตค้าหรือใบอนุญาตขายประสงค์จะขอต่ออายุใบอนุญาต ให้ยื่นคำขอต่อนายทะเบียนแห่งท้องที่ที่ออกใบอนุญาตค้าหรือใบอนุญาตขายนั้น ก่อนใบอนุญาตสิ้นอายุหกสิบวัน

ข้อ ๑๔ การพิจารณาต่ออายุใบอนุญาตค้าหรือใบอนุญาตขาย ให้นำหลักเกณฑ์การพิจารณาออกใบอนุญาตตามข้อ ๘ ข้อ ๙ และข้อ ๑๐ มาใช้บังคับแก่การพิจารณาต่ออายุใบอนุญาตโดยอนุโลม

ใบต่ออายุใบอนุญาตให้ใช้ตามแบบใบอนุญาตค้าหรือใบอนุญาตขาย โดยให้ระบุคำว่า “ต่ออายุ” ไว้ที่ด้านหน้ามุมบนด้านขวาด้วย

ข้อ ๑๕ กรณีผู้รับใบอนุญาตประสงค์จะโอนใบอนุญาตค้าหรือใบอนุญาตขายให้ยื่นคำขอต่อนายทะเบียนแห่งท้องที่ที่ออกใบอนุญาตนั้น และการโอนมีผลเมื่อได้รับอนุญาตจากนายทะเบียน

ใบโอนใบอนุญาตค้าหรือใบอนุญาตขายให้ใช้ตามแบบใบอนุญาตค้าหรือใบอนุญาตขาย โดยให้ระบุคำว่า “โอน” ไว้ที่ด้านหน้ามุมบนด้านขวาด้วย

ข้อ ๑๖ กรณีผู้รับใบอนุญาตค้าหรือใบอนุญาตขายตายและมีทายาทหรือผู้ได้รับความยินยอมจากทายาท ให้ยื่นคำขอต่อนายทะเบียนแห่งท้องที่ที่ออกใบอนุญาตนั้นภายในสามสิบวันนับแต่วันที่ผู้รับใบอนุญาตค้าหรือใบอนุญาตขายตาย เพื่อขอประกอบกิจการที่ผู้ตายได้รับอนุญาตนั้นต่อไป เมื่อได้รับอนุญาตจากนายทะเบียนแล้วให้ผู้แสดงความจำนงนั้นประกอบกิจการต่อไปได้จนกว่าใบอนุญาตค้าหรือใบอนุญาตขายนั้นสิ้นอายุ และให้ถือว่าผู้นั้นเป็นผู้รับใบอนุญาตค้าหรือใบอนุญาตขายตั้งแต่วันที่ผู้รับใบอนุญาตตาย

การรับโอนใบอนุญาตโดยทางมรดกให้ใช้ตามแบบใบอนุญาตค้าหรือใบอนุญาตขาย โดยให้ระบุคำว่า “รับโอนโดยทางมรดก” ไว้ที่ด้านหน้ามุมบนด้านขวาด้วย

ข้อ ๑๗ ในกรณีที่ใบอนุญาตค้าหรือใบอนุญาตขายสูญหาย ชำรุด หรือถูกทำลายในสาระสำคัญ ให้ผู้รับใบอนุญาตค้าหรือใบอนุญาตขายยื่นคำขอรับใบแทนใบอนุญาตค้าหรือใบอนุญาตขายต่อนายทะเบียนแห่งท้องที่ที่ออกใบอนุญาตค้าหรือใบอนุญาตขายนั้น ภายในสามสิบวันนับแต่วันที่ใบอนุญาตนั้นสูญหาย ชำรุด หรือถูกทำลายในสาระสำคัญ พร้อมด้วยหลักฐานการรับแจ้งความของพนักงานฝ่ายปกครอง หรือตำรวจ หรือใบอนุญาตที่ชำรุด หรือถูกทำลายในสาระสำคัญนั้น

ใบแทนใบอนุญาตค้าหรือใบอนุญาตขายให้ใช้ตามแบบใบอนุญาตค้าหรือใบอนุญาตขาย โดยให้ระบุคำว่า “ใบแทน” ไว้ที่ด้านหน้ามุมบนด้านขวาด้วย

ข้อ ๑๘ กรณีผู้รับใบอนุญาตค้าหรือใบอนุญาตขายประสงค์จะเปลี่ยนแปลงแก้ไขรายการในใบอนุญาตค้าหรือใบอนุญาตขาย ให้ยื่นคำขอต่อนายทะเบียนแห่งท้องที่ที่ออกใบอนุญาตนั้น และจะแก้ไขรายการในใบอนุญาตค้าหรือใบอนุญาตขายได้เมื่อได้รับอนุญาตจากนายทะเบียน

หมวด ๕

แบบคำขอและแบบใบอนุญาต

ข้อ ๑๙ แบบคำขอรับใบอนุญาต แบบคำขอต่ออายุใบอนุญาต แบบคำขอโอนและรับโอนใบอนุญาต แบบคำขอรับโอนใบอนุญาตโดยทางมรดก แบบคำขอรับใบแทนใบอนุญาต แบบคำขอเปลี่ยนแปลงแก้ไขรายการในใบอนุญาต แบบใบอนุญาตค้าและแบบใบอนุญาตขาย ให้เป็นไปตามที่กรมปศุสัตว์กำหนด

บทเฉพาะกาล

ข้อ ๒๐ คำขออนุญาตใด ๆ ที่ได้ยื่นไว้ก่อนวันที่ประกาศฉบับนี้ใช้บังคับและยังอยู่ในระหว่างการพิจารณา ให้ถือว่าเป็นคำขออนุญาตตามประกาศนี้โดยอนุโลม ในกรณีที่คำขอรับใบอนุญาต

ดังกล่าว มีข้อแตกต่างไปจากคำขอรับใบอนุญาตตามประกาศฉบับนี้ให้นายทะเบียนมีอำนาจสั่งให้แก้ไขเพิ่มเติมได้ ตามความจำเป็นเพื่อให้การเป็นไปตามประกาศฉบับนี้

ข้อ ๒๑ ใบอนุญาตค้าหรือใบอนุญาตขายที่ออกไว้ก่อนวันที่ประกาศนี้ใช้บังคับ ให้ยังคงมีผลบังคับต่อไปจนกว่าจะสิ้นอายุ

ประกาศ ณ วันที่ ๘ ตุลาคม พ.ศ. ๒๕๕๘

ยุทธ หรินทรานนท์

อธิบดีกรมปศุสัตว์

ประกาศกรมปศุสัตว์

เรื่อง กำหนดหลักเกณฑ์ วิธีการ และเงื่อนไขการขออนุญาต และการออกใบอนุญาต การตรวจโรค และทำลายเชื้อโรคในการนำสัตว์หรือซากสัตว์ไปยังท้องที่จังหวัดอื่น

พ.ศ. ๒๕๕๘

เพื่อให้การขออนุญาตและการพิจารณาอนุญาตเคลื่อนย้ายสัตว์หรือซากสัตว์ไปยังท้องที่จังหวัดอื่น เป็นไปในแนวทางเดียวกัน อันจะส่งผลให้มาตรการป้องกันและควบคุมโรคระบาดจากการเคลื่อนย้ายสัตว์ หรือซากสัตว์มีประสิทธิภาพมากยิ่งขึ้น

อาศัยอำนาจตามความในมาตรา ๓๔ ประกอบมาตรา ๖ แห่งพระราชบัญญัติโรคระบาดสัตว์ พ.ศ. ๒๕๕๘ อธิบดีกรมปศุสัตว์จึงออกประกาศไว้ ดังต่อไปนี้

ข้อ ๑ ประกาศนี้ให้ใช้บังคับเมื่อพ้นกำหนดสามสิบวันนับแต่วันประกาศราชกิจจานุเบกษา เป็นต้นไป

ข้อ ๒ ในประกาศนี้

“สัตว์แพทย์ประจำท้องที่” หมายความว่า สัตว์แพทย์ของกรมปศุสัตว์ซึ่งปฏิบัติงานในลักษณะประจำ ในท้องที่ที่ตนเองรับผิดชอบ

“สัตว์แพทย์” หมายความว่า สัตว์แพทย์ตามกฎหมายว่าด้วยโรคระบาดสัตว์

“เครื่องหมายประจำตัวสัตว์” หมายความว่า เครื่องหมายประจำตัวสัตว์ตามกฎหมายว่าด้วย โรคระบาดสัตว์

“สัตว์” หมายความว่า

(๑) ช้าง ม้า โค กระบือ แพะ แกะ กวาง สุกร หมูป่า หรือน้ำเชื้อสำหรับผสมพันธุ์ หรือเอ็มบริโอของสัตว์ดังกล่าว

(๒) นก ไก่ เป็ด ห่าน หรือน้ำเชื้อสำหรับผสมพันธุ์ หรือไข่สำหรับใช้ทำพันธุ์

“ซากสัตว์” หมายความว่า

(๑) ร่างกายหรือส่วนของร่างกายสัตว์ที่ตายแล้ว

(๒) สิ่งใด ๆ ที่ได้จากสัตว์ที่มีชีวิตหรือสัตว์ที่ตายแล้ว

(๓) อาหารสุกที่ทำ ประคบ หรือปรุงจากซากสัตว์ ตามที่รัฐมนตรีประกาศกำหนด

(๔) สิ่งประดิษฐ์สำเร็จรูปที่ทำจากซากสัตว์ตามที่รัฐมนตรีประกาศกำหนด

“โรคระบาด” หมายความว่า โรคระบาดตามกฎหมายว่าด้วยโรคระบาดสัตว์

“พาหะของโรคระบาด” หมายความว่า พาหะของโรคระบาดตามกฎหมายว่าด้วยโรคระบาดสัตว์

“การตรวจโรคระบาด” หมายความว่า การตรวจสุขภาพสัตว์และสุขศาสตร์ซากสัตว์ทั้งทางกายภาพ หรือทางห้องปฏิบัติการเพื่อค้นหาหรือทราบโรคระบาด

“การทำลายเชื้อโรค” หมายความว่า การกระทำใด ๆ เพื่อให้ปราศจากเชื้อโรค เช่น การใช้สารเคมีภัณฑ์หรือความร้อนกับวัสดุอุปกรณ์ที่สัมผัสกับตัวสัตว์หรือซากสัตว์ ยานพาหนะบรรทุกสัตว์ รวมตลอดถึงการกระทำที่ตัวสัตว์หรือซากสัตว์ด้วย

“ใบอนุญาต” หมายความว่า ใบอนุญาตให้นำสัตว์หรือซากสัตว์ไปยังท้องที่จังหวัดอื่น

หมวด ๑

คำขอและหลักเกณฑ์การพิจารณาคำขอ

ข้อ ๓ ผู้ใดประสงค์จะนำสัตว์หรือซากสัตว์ไปยังท้องที่จังหวัดอื่น ให้ยื่นคำขอรับใบอนุญาตต่อสัตวแพทย์ประจำท้องที่ที่สัตว์หรือซากสัตว์ดังกล่าวอยู่ในพื้นที่นั้น

ทั้งนี้ ผู้ยื่นคำขอตามวรรคหนึ่งต้องเสียค่าธรรมเนียมใบคำขออนุญาตตามที่กำหนดในกฎกระทรวง

ข้อ ๔ เอกสารหลักฐานที่ใช้ประกอบคำขอ

(๑) กรณีบุคคลธรรมดา

(ก) สำเนาบัตรประจำตัวประชาชน หรือบัตรอื่นที่ทางราชการออกให้

(ข) สำเนาทะเบียนบ้าน

(ค) กรณีผู้ยื่นคำขอแทน ต้องมีหนังสือมอบอำนาจ

(๒) กรณีนิติบุคคล

(ก) สำเนาหนังสือรับรองแสดงการจดทะเบียนนิติบุคคล

(ข) สำเนาทะเบียนบ้านของผู้มีอำนาจลงนามผูกพันนิติบุคคล

(ค) กรณีผู้ยื่นคำขอแทน ต้องมีหนังสือมอบอำนาจ

ข้อ ๕ การยื่นคำขอ

(๑) ยื่นคำขอผ่านทางระบบออกใบอนุญาตอิเล็กทรอนิกส์ของกรมปศุสัตว์ หรือ

(๒) ติดต่อโดยตรงที่สำนักงานปศุสัตว์อำเภอ หรือสำนักงานปศุสัตว์จังหวัดท้องที่ที่สัตว์หรือซากสัตว์อยู่ในพื้นที่นั้น เพื่อขอรับบริการยื่นคำขอผ่านทางระบบออกใบอนุญาตอิเล็กทรอนิกส์ของกรมปศุสัตว์

ข้อ ๖ ให้สัตวแพทย์ประจำท้องที่ผู้รับคำขอเป็นผู้พิจารณาคำขอว่าเอกสารหรือหลักฐานและข้อมูลมีความถูกต้องครบถ้วนหรือไม่

ในกรณีที่คำขอรับใบอนุญาต เอกสารหรือหลักฐานไม่ถูกต้องครบถ้วนให้สัตวแพทย์ประจำท้องที่แจ้งให้ผู้ยื่นคำขอรับใบอนุญาตแก้ไขเพิ่มเติมคำขอรับใบอนุญาต หรือจัดส่งเอกสารหรือหลักฐานให้ถูกต้องครบถ้วนภายในระยะเวลาที่สัตวแพทย์ประจำท้องที่ที่กำหนด

ในกรณีที่ผู้ยื่นคำขอรับใบอนุญาตไม่แก้ไขเพิ่มเติมคำขออนุญาต หรือไม่จัดส่งเอกสาร หรือหลักฐานให้ถูกต้องครบถ้วนภายในระยะเวลาที่สัตวแพทย์ประจำท้องที่กำหนดตามวรรคสอง ให้ถือว่าผู้ยื่นคำขอรับใบอนุญาตทั้งคำขอรับใบอนุญาตแล้ว และให้สัตวแพทย์ประจำท้องที่จำหน่ายเรื่องออกจากสารบบ

ข้อ ๗ ให้สัตวแพทย์ประจำท้องที่พิจารณาตรวจสอบแหล่งที่มาของสัตว์หรือซากสัตว์อย่างละเอียด โดยจะต้องไม่เป็นสัตว์หรือซากสัตว์ที่มาจากท้องที่ที่มีการระบาดของโรคระบาด หรือสงสัยว่ามีโรคระบาด และกรณีซากสัตว์ประเภท งาช้าง ให้ตรวจสอบแหล่งที่มาของงาช้างโดยต้องมาจากช้างที่มีตัวรูปพรรณตามกฎหมายว่าด้วยสัตว์พาหนะนั้น และมีเอกสารรับรองจากนายทะเบียนตามกฎหมายว่าด้วยสัตว์พาหนะ

หมวด ๒

วิธีการและเงื่อนไขในการอนุญาต

ส่วนที่ ๑

การทำเครื่องหมายประจำตัวสัตว์ และการป้องกันโรคระบาด

ข้อ ๘ ให้มีการทำเครื่องหมายประจำตัวสัตว์ ตามหลักเกณฑ์ วิธีการ และเงื่อนไขที่อธิบดีกรมปศุสัตว์ประกาศกำหนด กรณีซากสัตว์ประเภทงาช้าง หากยังไม่มีการทำเครื่องหมายตามประกาศดังกล่าว ให้ทำเครื่องหมายที่งาช้าง โดยวิธีการตอกหมายเลขลงบนผิวงาช้างให้เห็นชัดเจนตามหมายเลขเครื่องหมายที่กรมปศุสัตว์กำหนด และให้ทำบัตรกำกับลักษณะงาช้างตามแบบที่กรมปศุสัตว์กำหนดด้วย

ข้อ ๙ การฉีดวัคซีนป้องกันโรคระบาดในสัตว์

(๑) ให้สัตวแพทย์ประจำท้องที่หรือสัตวแพทย์ที่ได้รับมอบหมาย ฉีดวัคซีนป้องกันโรคปากและเท้าเปื่อยให้แก่ โค กระบือ แพะ แกะ กวาง สุกร และหมูป่า ทุกตัว ส่วนวัคซีนชนิดอื่นให้ฉีดตามที่กรมปศุสัตว์กำหนด หรือสัตวแพทย์ประจำท้องที่จะพิจารณาฉีดวัคซีนชนิดอื่นตามความเห็นสมควรให้แก่สัตว์ดังกล่าวก็ได้ เมื่อได้ฉีดวัคซีนให้แก่สัตว์แล้ว ให้สัตวแพทย์ประจำท้องที่ทำหลักฐานการฉีดวัคซีนตามแบบที่กรมปศุสัตว์กำหนด

สัตว์และลูกสัตว์ต่อไปนี้จะต้องได้รับการฉีดวัคซีนตามวรรคหนึ่ง หรือไม่ ให้สัตวแพทย์ประจำท้องที่ผู้รับคำขอเป็นผู้พิจารณาตามความเห็นสมควร คือ

(ก) ลูกสุกร ลูกหมูป่า ที่มีอายุน้อยกว่า ๘ สัปดาห์

(ข) สุกรขุนซึ่งมีน้ำหนักตัวเกิน ๘๐ กิโลกรัม

(ค) ลูกโค ลูกกระบือ ลูกแพะ ลูกแกะ ลูกกวาง ซึ่งมีอายุไม่เกิน ๔ เดือน

(๒) สัตว์ตาม (๑) หากได้รับการฉีดวัคซีนป้องกันโรคปากและเท้าเปื่อยและหรือวัคซีนชนิดอื่นมาแล้วเป็นระยะเวลาไม่น้อยกว่าสิบวันและไม่เกินหนึ่งร้อยยี่สิบวันนับถัดจากวันที่ได้รับการฉีดวัคซีนเป็นต้นมา จะไม่ฉีดวัคซีนชนิดดังกล่าวข้างต้นให้กับสัตว์นั้นอีกก็ได้ แต่ทั้งนี้สัตว์นั้นจะต้องมีหลักฐานการได้รับการฉีดวัคซีนหรือสัตวแพทย์ประจำท้องที่ที่สามารถตรวจสอบประวัติการฉีดวัคซีนได้

(๓) สำหรับสัตว์ชนิดอื่นที่ไม่ใช่โค กระบือ แพะ แกะ กวาง สุกร และหมูป่า จะต้องได้รับการฉีดวัคซีนชนิดใดหรือไม่ ให้เป็นไปตามที่กรมปศุสัตว์กำหนด

ข้อ ๑๐ การเลี้ยงไว้เพื่อดูอาการของโรคระบาด

(๑) กรณีที่ โค กระบือ แพะ แกะ กวาง สุกร และหมูป่า ยังไม่เคยได้รับการฉีดวัคซีนป้องกันโรคปากและเท้าเปื่อย และหรือวัคซีนชนิดอื่น ตามข้อ ๙ (๑) มาก่อน เมื่อได้รับการฉีดวัคซีนดังกล่าวจากสัตวแพทย์ประจำท้องที่หรือสัตวแพทย์ที่ได้รับมอบหมายแล้ว ให้เลี้ยงสัตว์นั้นไว้ที่เดิมเพื่อดูอาการของโรคระบาดต่อไปเป็นระยะเวลาไม่น้อยกว่าสิบวันนับถัดจากวันที่ฉีดวัคซีนเป็นต้นไป

(๒) กรณีที่ โค กระบือ แพะ แกะ กวาง สุกร และหมูป่า ได้รับการฉีดวัคซีนมาแล้ว ตามข้อ ๙ (๒) ไม่ต้องเลี้ยงสัตว์ไว้ดูอาการของโรคระบาดแต่อย่างใด

(๓) สำหรับสัตว์ชนิดอื่นที่ไม่ใช่ โค กระบือ แพะ แกะ กวาง สุกร และหมูป่า จะต้องเลี้ยงไว้เพื่อดูอาการของโรคระบาดหรือไม่ อย่างไร ให้เป็นไปตามที่กรมปศุสัตว์กำหนด

ข้อ ๑๑ วิธีการป้องกันโรคระบาดอื่น ๆ นอกเหนือจากข้อ ๙ หรือข้อ ๑๐ ให้เป็นไปตามที่กรมปศุสัตว์กำหนด

ส่วนที่ ๒

การตรวจโรคระบาด และการทำลายเชื้อโรคระบาด

ข้อ ๑๒ ให้สัตวแพทย์ประจำท้องที่ หรือสัตวแพทย์ที่ได้รับมอบหมายทำการตรวจโรคระบาดสัตว์หรือซากสัตว์ก่อนที่จะอนุญาตให้นำสัตว์หรือซากสัตว์ดังกล่าวไปยังท้องที่จังหวัดอื่น ดังนี้

(๑) กรณีสัตว์

(ก) โค กระบือ แพะ แกะ กวาง สุกร และหมูป่า ให้ดำเนินการตรวจโรคระบาด โดยดูจากอาการของสัตว์และให้เข้มงวดในการตรวจโรคปากและเท้าเปื่อย โดยพิจารณาตุรอยโรคที่ปากและกีบอย่างละเอียด

(ข) โคนม ต้องมาจากฟาร์มที่ผ่านการรับรองปลอดโรค бруเซลลาและวัณโรคจากกรมปศุสัตว์ ถ้าไม่ได้มาจากฟาร์มดังกล่าวต้องผ่านการตรวจโรค бруเซลลาและวัณโรคตามที่กรมปศุสัตว์กำหนด ก่อนนำไปท้องที่จังหวัดอื่น

(ค) แพะ แกะ ต้องมาจากฟาร์มที่ผ่านการรับรองปลอดโรค бруเซลลาจากกรมปศุสัตว์ ถ้าไม่ได้มาจากฟาร์มดังกล่าวต้องผ่านการตรวจโรค бруเซลลาตามที่กรมปศุสัตว์กำหนด ก่อนนำไปท้องที่จังหวัดอื่น

(ง) ม้า ต้องผ่านการตรวจโรคโลหิตจางติดเชื้อในม้าตามที่กรมปศุสัตว์กำหนด ก่อนนำไปท้องที่จังหวัดอื่น

(จ) นก ไก่ เป็ด ห่าน หรือน้ำเชื้อสำหรับผสมพันธุ์ หรือไข่สำหรับใช้ทำพันธุ์ ต้องได้รับการสุ่มเก็บตัวอย่างจากสัตว์ในฟาร์มหรือสถานที่เลี้ยง เพื่อตรวจโรคไขหวัดนกและโรคนิวคาสเซิล ตามที่กรมปศุสัตว์กำหนด ก่อนนำไปท้องที่จังหวัดอื่น

(ฉ) สัตว์ชนิดใดจะทำการตรวจโรคระบาดชนิดใดเพิ่มเติมให้เป็นไปตามที่กรมปศุสัตว์กำหนด

(ข) ในวันที่จะนำสัตว์ไปยังท้องที่จังหวัดอื่นให้สัตวแพทย์ประจำท้องที่หรือสัตวแพทย์ที่ได้รับมอบหมายไปทำการตรวจโรคระบาดในสัตว์ที่ได้รับอนุญาตก่อนออกเดินทาง

(๒) กรณีซากสัตว์

(ก) ซากสัตว์ที่ได้จากสัตว์ที่อยู่ภายใต้กฎหมายว่าด้วยการควบคุมการฆ่าสัตว์และจำหน่ายเนื้อสัตว์ ต้องผ่านกระบวนการฆ่าหรือปฏิบัติตามกฎหมายดังกล่าว

(ข) ซากสัตว์ชนิดใดจะต้องตรวจโรคระบาดใด ให้เป็นไปตามที่กรมปศุสัตว์กำหนด

(ค) ในวันที่จะนำซากสัตว์ไปยังท้องที่จังหวัดอื่น ให้สัตวแพทย์ประจำท้องที่ หรือสัตวแพทย์ที่ได้รับมอบหมายทำการตรวจโรคระบาดในซากสัตว์ที่ได้รับอนุญาตก่อนออกเดินทาง

ข้อ ๑๓ ให้สัตวแพทย์ประจำท้องที่ หรือสัตวแพทย์ที่ได้รับมอบหมายดำเนินการควบคุมการนำสัตว์หรือซากสัตว์ขึ้นยานพาหนะและสั่งให้ผู้ขอรับใบอนุญาตทำลายเชื้อโรคก่อนที่จะมอบใบอนุญาต ทั้งนี้ วิธีการทำลายเชื้อโรคให้ดำเนินการ ดังต่อไปนี้

(๑) ให้ชำระล้างยานพาหนะ วัสดุอุปกรณ์ทุกชนิดที่เกี่ยวข้องกับการนำสัตว์หรือซากสัตว์ไปยังท้องที่จังหวัดอื่น ให้สะอาดก่อนที่จะใช้บรรทุกสัตว์หรือซากสัตว์

(๒) เมื่อนำสัตว์ขึ้นยานพาหนะแล้ว ให้ฉีดพ่นด้วยน้ำยาฆ่าเชื้อโรคที่ยานพาหนะและวัสดุอุปกรณ์ต่าง ๆ ซึ่งเกี่ยวข้องกับการบรรทุกสัตว์ เช่น วัสดุรองพื้น หรือวัสดุที่สัมผัสกับตัวสัตว์

(๓) หากเป็นซากสัตว์ให้พ่นน้ำยาฆ่าเชื้อโรคที่ยานพาหนะ โดยระมัดระวังไม่ให้น้ำยาฆ่าเชื้อโรคสัมผัสกับซากสัตว์ที่ใช้เป็นอาหาร ส่วนซากสัตว์ประเภท กระดุก งา เขา ขน หนัง กีบ หนังแห้ง ให้ทำลายเชื้อโรคด้วยวิธีรมยาฆ่าเชื้อ โดยใช้ด่างทับทิม ๗.๕ กรัม ผสมน้ำยาฟอร์มาลิน ๑๕ ซี.ซี. ต่อเนื้อที่หนึ่งลูกบาศก์เมตร เป็นเวลาไม่น้อยกว่า ๒๔ ชั่วโมงด้วย

(๔) การทำลายเชื้อโรควิธีการอื่น ๆ ตามที่กรมปศุสัตว์กำหนด

หมวด ๓

การอนุญาต

ข้อ ๑๔ เมื่อสัตวแพทย์ประจำท้องที่ได้รับคำขอตามข้อ ๕ และได้ตรวจสอบและดำเนินการครบถ้วนตามข้อ ๖ ข้อ ๗ ข้อ ๘ ข้อ ๙ ข้อ ๑๐ ข้อ ๑๑ ข้อ ๑๒ หรือข้อ ๑๓ แล้วสัตว์หรือซากสัตว์ไม่เป็นโรคระบาดหรือพาหะของโรคระบาด ให้สัตวแพทย์ประจำท้องที่พิจารณาออกใบอนุญาตโดยให้ดำเนินการ ดังต่อไปนี้

(๑) แจ้งการขออนุญาตนำสัตว์หรือซากสัตว์ไปยังสัตวแพทย์ประจำท้องที่ปลายทางซึ่งสัตว์หรือซากสัตว์นั้นจะเคลื่อนย้ายไป โดยวิธีด่วนที่สุด เช่น โทรสาร จดหมายอิเล็กทรอนิกส์ หรือทางระบบอินเทอร์เน็ต เป็นต้น

การแจ้งตามวรรคหนึ่ง ให้ระบุรายละเอียดสถานที่ปลายทางที่นำสัตว์หรือซากสัตว์ไปให้ชัดเจน เพื่อให้สัตวแพทย์ประจำท้องที่ปลายทางหรือสัตวแพทย์ที่ได้รับมอบหมายสามารถทราบรายละเอียด และสามารถเดินทางไปยังจุดที่สัตว์หรือซากสัตว์จะไปถึงได้ถูกต้อง

(๒) ให้ผู้ออกใบอนุญาตกำหนดจำนวนวันที่ให้ใช้ใบอนุญาตให้เหมาะสมกับระยะทางในการเดินทาง แต่ต้องไม่เกิน ๔๘ ชั่วโมง นับจากวันอนุญาต

(๓) กรณีที่ต้องใช้ยานพาหนะขนส่งสัตว์หรือซากสัตว์จำนวนหลายคัน ให้ออกใบอนุญาตเป็นรายคัน

(๔) ให้ระบุชนิดและหมายเลขทะเบียนยานพาหนะพร้อมทั้งเส้นทางการนำสัตว์หรือซากสัตว์ไปยังปลายทาง และกำหนดให้ผ่านด่านกักกันสัตว์ระหว่างทางไว้ในใบอนุญาตหรือจะระบุเงื่อนไขอื่นตามที่จำเป็นด้วยก็ได้

หมวด ๔

หน้าที่ของผู้ได้รับใบอนุญาต

ข้อ ๑๕ ผู้ที่ได้รับใบอนุญาตต้องปฏิบัติตามดังต่อไปนี้ตลอดช่วงเวลาของการที่ได้รับอนุญาต ดังนี้

(๑) เคลื่อนย้ายสัตว์หรือซากสัตว์ไปยังพื้นที่ปลายทางตามเส้นทางที่กำหนดไว้ในใบอนุญาต

(๒) หยุดยานพาหนะและแจ้งเจ้าหน้าที่เมื่อเคลื่อนย้ายสัตว์หรือซากสัตว์ถึงด่านกักกันสัตว์ระหว่างทางที่กำหนดไว้ในใบอนุญาต

(๓) ห้ามนำสัตว์หรือซากสัตว์ขึ้นหรือลงจากยานพาหนะที่ระบุไว้ในใบอนุญาตระหว่างการเดินทาง

(๔) ข้าราชการยานพาหนะ ภาชนะที่ใช้บรรจุ วัสดุ อุปกรณ์ทุกชนิดที่เกี่ยวข้องกับการเคลื่อนย้ายสัตว์หรือซากสัตว์ให้สะอาดภายหลังจากที่นำสัตว์หรือซากสัตว์ลงจากยานพาหนะเมื่อถึงปลายทางแล้ว

หมวด ๕

การดำเนินการเมื่อสัตว์หรือซากสัตว์ถึงปลายทาง

ข้อ ๑๖ เมื่อสัตวแพทย์ประจำท้องที่ปลายทางได้รับแจ้งจากสัตวแพทย์ประจำท้องที่ต้นทางตามข้อ ๑๔ (๑) แล้ว ให้สัตวแพทย์ประจำท้องที่ปลายทางหรือเจ้าหน้าที่ของกรมปศุสัตว์ซึ่งสัตวแพทย์ประจำท้องที่ปลายทางมอบหมายเดินทางไปตรวจสัตว์หรือซากสัตว์ที่เคลื่อนย้ายมาถึงโดยเร็ว โดยให้ทำการตรวจโรคระบาดและตรวจสอบความถูกต้องตามเงื่อนไขที่กำหนดไว้ในใบอนุญาต และให้เก็บ

ใบอนุญาตไว้เป็นหลักฐาน และให้สัตวแพทย์ประจำท้องที่ปลายทางบันทึกการตอบรับสัตว์หรือซากสัตว์ตามแบบที่กรมปศุสัตว์กำหนด หากตรวจพบสัตว์หรือซากสัตว์เป็นโรคระบาดหรือพาหะของโรคระบาด หรือมีเหตุอันควรสงสัยว่าเป็นโรคระบาดให้รายงานปศุสัตว์จังหวัดต้นทางและปลายทาง รวมถึงปศุสัตว์เขตท้องที่ต้นทางและปลายทางทราบโดยด่วนที่สุดและดำเนินการควบคุมโรคตามมาตรการที่กรมปศุสัตว์กำหนดต่อไป

ในวันที่สัตว์หรือซากสัตว์มาถึงตามกำหนดที่ได้รับแจ้งจากสัตวแพทย์ประจำท้องที่ต้นทาง แต่สัตวแพทย์ประจำท้องที่ปลายทางหรือเจ้าหน้าที่ของกรมปศุสัตว์ซึ่งสัตวแพทย์ประจำท้องที่ปลายทางมอบหมายตรวจไม่พบสัตว์หรือซากสัตว์ดังกล่าว จนเวลาล่วงเข้าไปในวันถัดไปอีกหนึ่งวัน หรือตรวจสอบพบว่าสัตว์หรือซากสัตว์ไม่ถูกต้องตามเงื่อนไขที่ระบุไว้ในใบอนุญาต ก็ให้สอบสวนหาสาเหตุและข้อเท็จจริง พร้อมทั้งให้ติดต่อขอสำเนาหลักฐานใบอนุญาตจากสัตวแพทย์ประจำท้องที่ต้นทาง หากพบว่ามีกรกระทำ การฝ่าฝืนต่อบทบัญญัติแห่งกฎหมายว่าด้วยโรคระบาดสัตว์ให้ดำเนินการเปรียบเทียบความผิด หรือดำเนินการร้องทุกข์กล่าวโทษต่อพนักงานสอบสวน แล้วแต่กรณี และรายงานผู้บังคับบัญชาตามขั้นตอน

ข้อ ๑๗ กรณีการปฏิบัติในการขออนุญาต การออกใบอนุญาต การตรวจโรคและทำลายเชื้อโรคที่ไม่ครบถ้วนหรือไม่เป็นไปตามประกาศนี้ ให้อธิบดีกรมปศุสัตว์ผ่อนผันหรือกำหนดแนวทางการปฏิบัติเพิ่มเติมเป็นอย่างอื่นได้

หมวด ๖

แบบคำขอ และใบอนุญาต

ข้อ ๑๘ แบบคำขอรับใบอนุญาต และแบบใบอนุญาตให้เป็นไปตามที่กรมปศุสัตว์กำหนด

ประกาศ ณ วันที่ ๑๖ พฤศจิกายน พ.ศ. ๒๕๕๘

ยุทธ หรินทรานนท์

อธิบดีกรมปศุสัตว์

ประกาศกรมปศุสัตว์

เรื่อง กำหนดหลักเกณฑ์ และวิธีการส่งกลับสัตว์หรือซากสัตว์ กรณีนำเข้าหรือนำผ่านราชอาณาจักร โดยไม่ได้รับใบอนุญาตตามมาตรา ๓๑ หรือไม่ปฏิบัติตามมาตรา ๓๒ หรือมาตรา ๓๓ แห่งพระราชบัญญัติโรคระบาดสัตว์ พ.ศ. ๒๕๕๘

เพื่อให้การป้องกันและควบคุมโรคระบาดสัตว์จากการนำเข้าในราชอาณาจักร หรือการนำผ่านราชอาณาจักรซึ่งสัตว์หรือซากสัตว์โดยไม่ได้รับใบอนุญาตตามมาตรา ๓๑ หรือไม่ปฏิบัติตามมาตรา ๓๒ หรือมาตรา ๓๓ แห่งพระราชบัญญัติโรคระบาดสัตว์ พ.ศ. ๒๕๕๘ มีประสิทธิภาพมากยิ่งขึ้น

อาศัยอำนาจตามความในมาตรา ๔๒ วรรคสาม (๑) ประกอบมาตรา ๖ แห่งพระราชบัญญัติโรคระบาดสัตว์ พ.ศ. ๒๕๕๘ อธิบดีกรมปศุสัตว์จึงออกประกาศไว้ ดังต่อไปนี้

ข้อ ๑ ประกาศนี้ให้ใช้บังคับตั้งแต่วันประกาศในราชกิจจานุเบกษาเป็นต้นไป

ข้อ ๒ ในประกาศนี้

“สัตว์” หมายความว่า สัตว์ตามกฎหมายว่าด้วยโรคระบาดสัตว์

“ซากสัตว์” หมายความว่า

(๑) ร่างกายหรือส่วนของร่างกายสัตว์ที่ตายแล้ว

(๒) สิ่งใด ๆ ที่ได้จากสัตว์ที่มีชีวิตหรือสัตว์ที่ตายแล้ว

(๓) อาหารสุกที่ทำ ประกอบ หรือปรุงจากซากสัตว์ ตามที่รัฐมนตรีประกาศกำหนด

(๔) สิ่งประดิษฐ์สำเร็จรูปที่ทำจากซากสัตว์ ตามที่รัฐมนตรีประกาศกำหนด

“โรคระบาด” หมายความว่า โรคระบาดตามกฎหมายว่าด้วยโรคระบาดสัตว์

“พาหะของโรคระบาด” หมายความว่า พาหะของโรคระบาดตามกฎหมายว่าด้วยโรคระบาดสัตว์

“สัตว์แพทย์” หมายความว่า สัตว์แพทย์ตามกฎหมายว่าด้วยโรคระบาดสัตว์

“สารวัตร” หมายความว่า สารวัตรตามกฎหมายว่าด้วยโรคระบาดสัตว์

ข้อ ๓ ให้ผู้อำนวยการสำนักควบคุม ป้องกัน และบำบัดโรคสัตว์เป็นผู้รักษาการตามประกาศนี้

ข้อ ๔ การนำเข้าหรือนำผ่านราชอาณาจักรซึ่งสัตว์หรือซากสัตว์โดยไม่ได้รับใบอนุญาตตามมาตรา ๓๑ หรือไม่ปฏิบัติตามมาตรา ๓๒ หรือมาตรา ๓๓ แห่งพระราชบัญญัติโรคระบาดสัตว์ พ.ศ. ๒๕๕๘ ซึ่งสารวัตรได้ยึดหรืออายัดสัตว์หรือซากสัตว์ไว้ ตามมาตรา ๔๒ แห่งพระราชบัญญัติโรคระบาดสัตว์ พ.ศ. ๒๕๕๘ หรือเมื่อคดีถึงที่สุดโดยศาลสั่งไม่รับสัตว์หรือซากสัตว์ และสัตว์แพทย์ตรวจแล้วสัตว์หรือซากสัตว์ดังกล่าวไม่เป็นโรคระบาดหรือพาหะของโรคระบาด ให้สารวัตรมีอำนาจสั่งให้เจ้าของผู้นำเข้า หรือนำผ่านส่งกลับซึ่งสัตว์ หรือซากสัตว์นั้นไปยังประเทศต้นทาง

ข้อ ๕ หลักเกณฑ์และวิธีการส่งสัตว์หรือซากสัตว์กลับประเทศต้นทาง ให้ดำเนินการตามหลักเกณฑ์ วิธีการ และเงื่อนไขที่อธิบดีประกาศกำหนดตามมาตรา ๓๑ วรรคสอง และกฎกระทรวงที่ออกตามมาตรา ๓๒ (๒) แห่งพระราชบัญญัติโรคระบาดสัตว์ พ.ศ. ๒๕๕๘ ในส่วนที่เกี่ยวข้องกับการส่งออกสัตว์หรือซากสัตว์โดยอนุโลม

ข้อ ๖ กรณีคดีถึงที่สุดโดยศาลสั่งริบสัตว์หรือซากสัตว์และสิ่งที่ศาลสั่งริบดังกล่าวตกเป็นของกรมปศุสัตว์ ให้ดำเนินการกับสัตว์หรือซากสัตว์ตามกฎหมายที่เกี่ยวข้องต่อไป

ข้อ ๗ ค่าใช้จ่ายที่เกี่ยวกับการส่งกลับสัตว์หรือซากสัตว์ ให้เจ้าของ ผู้นำเข้า หรือนำผ่านเป็นผู้รับผิดชอบ

ประกาศ ณ วันที่ ๑๒ มกราคม พ.ศ. ๒๕๕๙

ยุทธ หรินทรานนท์

อธิบดีกรมปศุสัตว์

ประกาศกรมปศุสัตว์

เรื่อง กำหนดหลักเกณฑ์ และวิธีการในการออกประกาศหาตัวบุคคลซึ่งเป็นเจ้าของ
ผู้นำเข้าหรือผู้นำผ่านราชอาณาจักร ซึ่งสัตว์หรือซากสัตว์

พ.ศ. ๒๕๕๙

โดยที่เป็นการสมควรกำหนดหลักเกณฑ์ และวิธีการดำเนินการเกี่ยวกับการออกประกาศหาตัวบุคคลซึ่งเป็นเจ้าของ ผู้นำเข้าหรือนำผ่านราชอาณาจักรซึ่งสัตว์หรือซากสัตว์ โดยไม่ได้รับอนุญาตตามมาตรา ๓๑ หรือไม่ปฏิบัติตามมาตรา ๓๒ หรือมาตรา ๓๓ แห่งพระราชบัญญัติโรคระบาดสัตว์ พ.ศ. ๒๕๕๘ ก่อนที่สัตว์หรือซากสัตว์นั้นจะตกเป็นของกรมปศุสัตว์ภายในสี่สิบห้าวันนับแต่วันที่ให้มีประกาศหาตัวบุคคลดังกล่าว

อาศัยอำนาจตามความในมาตรา ๔๓ วรรคหนึ่ง (๑) ประกอบมาตรา ๖ แห่งพระราชบัญญัติโรคระบาดสัตว์ พ.ศ. ๒๕๕๘ อธิบดีกรมปศุสัตว์จึงออกประกาศไว้ ดังต่อไปนี้

ข้อ ๑ ประกาศนี้ให้ใช้บังคับตั้งแต่วันประกาศในราชกิจจานุเบกษาเป็นต้นไป

ข้อ ๒ ในประกาศนี้

“สัตว์” หมายความว่า สัตว์ตามกฎหมายว่าด้วยโรคระบาดสัตว์

“ซากสัตว์” หมายความว่า

(๑) ร่างกายหรือส่วนของร่างกายสัตว์ที่ตายแล้ว

(๒) สิ่งใด ๆ ที่ได้จากสัตว์ที่มีชีวิตหรือสัตว์ที่ตายแล้ว

(๓) อาหารสุกที่ทำประกอบ หรือปรุงจากซากสัตว์ ตามที่รัฐมนตรีประกาศกำหนด

(๔) สิ่งประดิษฐ์สำเร็จรูปที่ทำจากซากสัตว์ตามที่รัฐมนตรีประกาศกำหนด

“เจ้าของ” หมายความว่า เจ้าของตามกฎหมายว่าด้วยโรคระบาดสัตว์ ซึ่งเป็นเจ้าของสัตว์หรือซากสัตว์ที่นำเข้าหรือนำผ่านราชอาณาจักร

“โรคระบาด” หมายความว่า โรคระบาดตามกฎหมายว่าด้วยโรคระบาดสัตว์

“พาหะของโรคระบาด” หมายความว่า พาหะของโรคระบาดตามกฎหมายว่าด้วยโรคระบาดสัตว์

“ผู้นำเข้า” หมายความว่า บุคคลที่ได้นำสัตว์หรือซากสัตว์เข้ามาในราชอาณาจักร

“ผู้นำผ่าน” หมายความว่า บุคคลที่นำสัตว์หรือซากสัตว์ผ่านราชอาณาจักร

“สารวัตร” หมายความว่า สารวัตรตามกฎหมายว่าด้วยโรคระบาดสัตว์

“ประกาศ” หมายความว่า การออกประกาศหาบุคคลซึ่งเป็นเจ้าของ ผู้นำเข้าหรือผู้นำผ่านราชอาณาจักรซึ่งสัตว์หรือซากสัตว์

“สารวัตรผู้ทำการยึดหรืออายัด” หมายความว่า สารวัตรผู้ทำการยึดหรืออายัดสัตว์หรือซากสัตว์ที่นำเข้าหรือนำผ่านราชอาณาจักร โดยอาศัยอำนาจตามมาตรา ๔๒ แห่งพระราชบัญญัติโรคระบาดสัตว์ พ.ศ. ๒๕๕๘

หมวด ๑
บททั่วไป

ข้อ ๓ ให้สารวัตรผู้ทำการยึดหรืออายัดดูแล หรือเก็บรักษาสัตว์หรือซากสัตว์ไว้จนกว่าจะมีเจ้าของ ผู้นำเข้าหรือผู้นำผ่านมาแสดงตนติดต่อขอรับสัตว์หรือซากสัตว์นั้นคืน หรือจนกว่าจะตกเป็นของกรมปศุสัตว์ และมีการดำเนินการตามขั้นตอนที่กำหนดไว้เกี่ยวกับสัตว์หรือซากสัตว์ที่ตกเป็นของกรมปศุสัตว์เรียบร้อยแล้ว

ในกรณีสัตว์หรือซากสัตว์ตามวรรคหนึ่งเป็นของเสียง่าย หรือถ้าเก็บไว้จะเป็นการเสี่ยงต่อความเสียหาย หรือจะเสียค่าใช้จ่ายในการเก็บรักษาเกินค่าของสิ่งนั้น สารวัตรที่ได้รับมอบหมายจากอธิบดีกรมปศุสัตว์จะจัดการขายทอดตลาดเสียก่อนที่สิ่งนั้นจะตกเป็นของกรมปศุสัตว์ก็ได้

ข้อ ๔ ค่าใช้จ่ายในการดูแลหรือเก็บรักษาสัตว์หรือซากสัตว์ในระหว่างการรอบุคคลที่เป็นเจ้าของ ผู้นำเข้าหรือผู้นำผ่านมาติดต่อขอรับสัตว์หรือซากสัตว์คืน ให้เจ้าของ ผู้นำเข้าหรือผู้นำผ่านเป็นผู้รับผิดชอบ

หมวด ๒
หลักเกณฑ์ในการออกประกาศ

ข้อ ๕ ต้องเป็นสัตว์หรือซากสัตว์ที่ได้นำเข้า หรือนำผ่านราชอาณาจักรโดยไม่ได้รับใบอนุญาต ตามมาตรา ๓๑ หรือไม่ปฏิบัติตามมาตรา ๓๒ หรือมาตรา ๓๓ แห่งพระราชบัญญัติโรคระบาดสัตว์ พ.ศ. ๒๕๕๘

ข้อ ๖ สัตว์หรือซากสัตว์ต้องไม่เป็นโรคระบาดหรือไม่เป็นพาหะของโรคระบาด

ข้อ ๗ ไม่ปรากฏเจ้าของ ผู้นำเข้าหรือผู้นำผ่าน หรือไม่มีผู้มาแสดงตัวเป็นเจ้าของ ผู้นำเข้า หรือผู้นำผ่านสัตว์หรือซากสัตว์ภายในระยะเวลาสี่สิบห้าวัน นับแต่วันที่ประกาศหาตัวบุคคลดังกล่าว

หมวด ๓
ขั้นตอนและวิธีการประกาศ

ข้อ ๘ ให้หัวหน้าหน่วยงานของสารวัตรผู้ทำการยึดหรืออายัดเป็นผู้ออกประกาศและให้ติดประกาศ ณ อาคาร สถานที่ที่ทำการยึดหรืออายัด และบริเวณหน่วยงานนั้นพร้อมทั้งลงประกาศในเว็บไซต์ของหน่วยงานดังกล่าวด้วย

ข้อ ๙ รายละเอียดในประกาศ มีดังนี้

(๑) วันที่ เดือน ปี และเวลาที่ประกาศ

(๒) สถานที่และเวลาที่สารวัตรตรวจพบและยึดหรืออายัดสัตว์หรือซากสัตว์ไว้

(๓) ประเภทสัตว์หรือซากสัตว์

(๔) จำนวนหรือน้ำหนัก

(๕) สถานที่ดูแลและเก็บรักษา

(๖) รายชื่อเจ้าหน้าที่และสถานที่ พร้อมเบอร์โทรศัพท์ที่ติดต่อขอรับสัตว์หรือซากสัตว์คืน

(๗) เงื่อนไขอื่นใดตามที่กรมปศุสัตว์กำหนด

ข้อ ๑๐ การปิดประกาศหาตัวบุคคลให้ทำการติดอย่างแน่นหนา ในที่ที่สามารถมองเห็น หรือสังเกตได้อย่างชัดเจน โดยปิดประกาศเป็นระยะเวลาไม่น้อยกว่าสี่สัปดาห์ ณ สถานที่ที่ประกาศ

หมวด ๔

การดำเนินการภายหลังออกประกาศ

ข้อ ๑๑ เมื่อได้ดำเนินการประกาศหาบุคคลผู้ซึ่งเป็นเจ้าของ ผู้นำเข้าหรือผู้นำผ่าน ซึ่งสัตว์ หรือซากสัตว์แล้ว ไม่มีบุคคลใดมาแสดงตนติดต่อขอรับสัตว์หรือซากสัตว์คืน ภายในระยะเวลาสี่สัปดาห์ นับแต่วันที่ประกาศ ให้สัตว์หรือซากสัตว์นั้นตกเป็นของกรมปศุสัตว์ และให้ดำเนินการตามขั้นตอน ที่กำหนดไว้เกี่ยวกับสัตว์หรือซากสัตว์ที่ตกเป็นของกรมปศุสัตว์

ข้อ ๑๒ หากมีบุคคลมาแสดงตัวเป็นเจ้าของ ผู้นำเข้าหรือผู้นำผ่านภายในระยะเวลาสี่สัปดาห์ ให้ดำเนินการส่งสัตว์หรือซากสัตว์กลับไปยังประเทศต้นทาง และดำเนินการตามกฎหมายที่เกี่ยวข้องต่อไป

หมวด ๕

การรายงาน

ข้อ ๑๓ เมื่อมีการออกประกาศ และปรากฏว่า

(๑) บุคคลซึ่งเป็นเจ้าของ ผู้นำเข้าหรือผู้นำผ่าน มาแสดงตนเพื่อติดต่อขอรับสัตว์หรือซากสัตว์คืน และได้ดำเนินการส่งกลับไปยังประเทศต้นทางแล้ว หรือ

(๒) ครบกำหนดสี่สัปดาห์แล้วไม่มีผู้มาแสดงตนเป็นเจ้าของ ผู้นำเข้าหรือผู้นำผ่าน และสัตว์ หรือซากสัตว์ได้ตกเป็นของกรมปศุสัตว์แล้ว

ให้หัวหน้าหน่วยงานของสารวัตรผู้ทำการยึดหรืออายัดรายงานให้กรมปศุสัตว์ทราบ

หมวด ๖

แบบประกาศ

ข้อ ๑๔ แบบประกาศเป็นไปตามที่อธิบดีกรมปศุสัตว์กำหนด

ทั้งนี้ ตั้งแต่บัดนี้เป็นต้นไป

ประกาศ ณ วันที่ ๒๙ เมษายน พ.ศ. ๒๕๕๙

ยุทธ์ หรินทรานนท์

อธิบดีกรมปศุสัตว์

ประกาศกรมปศุสัตว์

เรื่อง กำหนดท้องที่ ชนิดซากสัตว์ที่ต้องทำเครื่องหมายประจำตัวสัตว์สำหรับซากสัตว์
ลักษณะ การยกเว้นราคา และหลักเกณฑ์ วิธีการ และเงื่อนไขการทำเครื่องหมายประจำตัวสัตว์
สำหรับซากสัตว์ที่นำเข้ามาในราชอาณาจักร พ.ศ. ๒๕๕๙

เพื่อประโยชน์ในการป้องกันและควบคุมโรคระบาด รวมทั้งการตรวจสอบซากสัตว์ชนิดโค กระบือ แพะ แกะ สุกร กวาง ที่นำเข้ามาในราชอาณาจักร โดยมีวัตถุประสงค์เพื่อการบริโภคของคนหรือสัตว์

อาศัยอำนาจตามความในมาตรา ๙ แห่งพระราชบัญญัติโรคระบาดสัตว์ พ.ศ. ๒๕๕๘ ประกอบมาตรา ๖ แห่งพระราชบัญญัติโรคระบาดสัตว์ พ.ศ. ๒๕๕๘ อธิบดีกรมปศุสัตว์จึงออกประกาศ ดังนี้

ข้อ ๑ ประกาศฉบับนี้ให้ใช้บังคับเมื่อพ้นกำหนดสิบห้าวันนับแต่วันประกาศในราชกิจจานุเบกษา เป็นต้นไป

ข้อ ๒ ในประกาศฉบับนี้

“ซากสัตว์” หมายความว่า ซากสัตว์ชนิดโค กระบือ แพะ แกะ สุกร กวาง ที่นำเข้ามาในราชอาณาจักรเพื่อการบริโภคของคนหรือสัตว์ แต่ไม่รวมถึงซากสัตว์ที่นำเข้ามาในลักษณะติดตัวผู้โดยสาร (Hand Carry)

“เครื่องหมายประจำตัวสัตว์สำหรับซากสัตว์” หมายความว่า เครื่องหมายซึ่งสัตวแพทย์ประจำท่าเข้าท่าหรือสั่งให้เจ้าของทำไว้ที่ภาชนะหรือสิ่งห่อหุ้มซากสัตว์ เพื่อประโยชน์ในการจำแนกหรือตรวจสอบซากสัตว์

ข้อ ๓ กำหนดให้ทุกท้องที่ทั่วราชอาณาจักรต้องมีการทำเครื่องหมายประจำตัวสัตว์สำหรับซากสัตว์ชนิดโค กระบือ แพะ แกะ สุกร กวาง ที่นำเข้ามาในราชอาณาจักรเพื่อการบริโภคของคนหรือสัตว์

ทั้งนี้ ลักษณะเครื่องหมายประจำตัวสัตว์สำหรับซากสัตว์ให้ใช้ตามแนบท้ายประกาศนี้

ข้อ ๔ เจ้าของซากสัตว์มีหน้าที่ทำเครื่องหมายประจำตัวสัตว์สำหรับซากสัตว์ที่ภาชนะหรือสิ่งห่อหุ้มที่บรรจุซากสัตว์ที่นำเข้ามาในราชอาณาจักร ภายในระยะเวลา และสถานที่ตามที่สัตวแพทย์ประจำท่าเข้ากำหนด โดยอยู่ภายใต้การควบคุมของสัตวแพทย์ประจำด่านกักกันสัตว์ท่าเข้า หรือสัตวแพทย์ประจำด่านกักกันสัตว์ในท้องที่

ทั้งนี้ ให้เจ้าของซากสัตว์ได้รับยกเว้นราคาเครื่องหมายประจำตัวสัตว์สำหรับซากสัตว์

ประกาศ ณ วันที่ ๒๐ ธันวาคม พ.ศ. ๒๕๕๙

อภิ สุทธิสังข์

อธิบดีกรมปศุสัตว์

ลักษณะเครื่องหมายประจำตัวสัตว์สำหรับซากสัตว์ที่นำเข้ามาในราชอาณาจักรบางประเภท
แนบท้ายประกาศกรมปศุสัตว์ เรื่อง กำหนดท้องที่ ชนิดซากสัตว์ที่ต้องทำเครื่องหมายประจำตัวสัตว์
สำหรับซากสัตว์ ลักษณะ การยกเว้นราคา และหลักเกณฑ์ วิธีการ และเงื่อนไขการทำเครื่องหมายประจำตัวสัตว์
สำหรับซากสัตว์ที่นำเข้ามาในราชอาณาจักร พ.ศ. ๒๕๕๙
ลงวันที่ ๒๐ ธันวาคม พ.ศ. ๒๕๕๙

เป็นแผ่นสติ๊กเกอร์ขนาด กว้าง ๔ เซนติเมตร ยาว ๗ เซนติเมตร สามารถติดกับวัตถุได้ทุกชนิด
ข้อความที่พิมพ์บนสติ๊กเกอร์เห็นได้ชัดเจนไม่เลอะเลือน ไม่เปื่อยขาดเมื่อถูกน้ำ พื้นสติ๊กเกอร์เป็นกระดาษสีขาว
ไม่มัน มีรอยกรีดตามแนวยาวหากมีการลอกออกแผ่นสติ๊กเกอร์จะฉีกขาดไม่สามารถนำมาใช้ซ้ำได้อีก บนแผ่น
สติ๊กเกอร์พิมพ์ข้อความและเครื่องหมาย ดังนี้

บรรทัดแรก : พิมพ์ตัวอักษรโรมัน DLD สีฟ้าเข้ม ขนาดตัวอักษรสูง ๑.๗ เซนติเมตร
ยาว ๔.๗ เซนติเมตร

ถัดไปพิมพ์เครื่องหมายในระบบคิวอาร์โค้ด สีดำ ความสูง ๑.๗ เซนติเมตร ความยาว
๑.๗ เซนติเมตร

บรรทัดที่สอง : พิมพ์ตัวอักษรโรมัน APPROVED สีเขียวเข้ม ความสูง ๐.๗ เซนติเมตร
ความยาว ๖.๗ เซนติเมตร

บรรทัดที่สาม : พิมพ์ตัวอักษรโรมัน ๑ ตัว (ไล่เรียงเริ่มจาก A ถึง Z) ตามด้วยตัวเลขอารบิก
จำนวน ๙ หลัก สีดำ ความสูง ๐.๗ เซนติเมตร



ภาคผนวก ข

1. กฎสำนักนายกรัฐมนตรี ว่าด้วยเครื่องแบบพิเศษสำหรับข้าราชการกรมปศุสัตว์ซึ่งได้รับการแต่งตั้งเป็นสารวัตรตามกฎหมายว่าด้วยโรคระบาดสัตว์ พ.ศ. 2560



กฎสำนักนายกรัฐมนตรี

ว่าด้วยเครื่องแบบพิเศษสำหรับข้าราชการกรมปศุสัตว์
ซึ่งได้รับการแต่งตั้งเป็นสารวัตรตามกฎหมายว่าด้วยโรคระบาดสัตว์
พ.ศ. ๒๕๖๐

อาศัยอำนาจตามความในมาตรา ๖ และมาตรา ๗ วรรคหนึ่ง แห่งพระราชบัญญัติ
เครื่องแบบข้าราชการฝ่ายพลเรือน พุทธศักราช ๒๔๗๘ นายกรัฐมนตรีออกกฎสำนักนายกรัฐมนตรีไว้
ดังต่อไปนี้

ข้อ ๑ ให้ยกเลิกกฎสำนักนายกรัฐมนตรี ฉบับที่ ๗๓ (พ.ศ. ๒๕๒๔) ออกตามความใน
พระราชบัญญัติเครื่องแบบข้าราชการฝ่ายพลเรือน พุทธศักราช ๒๔๗๘

ข้อ ๒ ลักษณะ ชนิด และประเภทของเครื่องแบบพิเศษสำหรับข้าราชการกรมปศุสัตว์
ซึ่งได้รับการแต่งตั้งเป็นสารวัตรตามกฎหมายว่าด้วยโรคระบาดสัตว์ กับการแต่งเครื่องแบบ ให้เป็นไป
ตามที่กำหนดในกฎสำนักนายกรัฐมนตรีนี้

ให้ข้าราชการกรมปศุสัตว์ซึ่งได้รับการแต่งตั้งเป็นสารวัตรตามกฎหมายว่าด้วยโรคระบาดสัตว์
แต่งเครื่องแบบพิเศษตามกฎหมายสำนักนายกรัฐมนตรีนี้

ภาค ๑

เครื่องแบบพิเศษข้าราชการกรมปศุสัตว์ชาย

หมวด ๑

ชนิดของเครื่องแบบ

ข้อ ๓ เครื่องแบบพิเศษข้าราชการกรมปศุสัตว์ชาย มี ๒ ชนิด คือ

(๑) เครื่องแบบปฏิบัติงานปกติ ประกอบด้วย

(ก) หมวกทรงหม้อตาลสีดำ หมวกทรงอ่อนไม่มีกะบัง (หมวกเบเรต์) สีฟ้า หรือหมวกแก๊ป
ทรงอ่อนมีกะบังสีดำ

- (ข) เสื้อคอพับสีดำ
 - (ค) กางเกงขายาวสีดำ
 - (ง) เข็มขัดด้ายถักหรือไนลอนสีดำ
 - (จ) รองเท้าหุ้มส้นหนังหรือวัสดุเทียมหนังสีดำ ชนิดผูกเชือกหรือมีซิป
- (๒) เครื่องแบบปฏิบัติงานสนาม ประกอบด้วย
- (ก) หมวกทรงอ่อนไม่มีกะบัง (หมวกเบเรต์) สีฟ้า หรือหมวกแก๊ปทรงอ่อนมีกะบังสีดำ
 - (ข) เสื้อคอแบะปล่อยเอวสีน้ำเงินแกมดำแขนยาว
 - (ค) กางเกงขายาวกระเป๋าย่ำสีน้ำเงินแกมดำ
 - (ง) เข็มขัดด้ายถักหรือไนลอนสีดำ
 - (จ) รองเท้าสูงครีมน่องหนังหรือวัสดุเทียมหนังสีดำ ชนิดผูกเชือกหรือมีซิป

หมวด ๒

ส่วนของเครื่องแบบ

ข้อ ๔ หมวก มี ๓ แบบ คือ

- (๑) หมวกทรงหม้อตาลสีดำ ทำด้วยผ้าชนิดเดียวกับเสื้อ มีเครื่องประกอบ ดังต่อไปนี้
- (ก) กะบัง ทำด้วยหนังหรือวัสดุเทียมหนังสีดำ
 - (ข) สายรัดคาง กว้าง ๑.๒ เซนติเมตร ทำด้วยดินทองหรือวัสดุเทียมดินทอง ปลายสายมีดุมโลหะสีทองเป็นตราครุฑพ่าห์ขนาดเล็ก ติดอยู่ที่ริมขอบหมวก ข้างละ ๑ ดุม
 - (ค) ผ้าพันหมวกสีน้ำเงินแกมดำ กว้าง ๔ เซนติเมตร
 - (ง) ตราหน้าหมวก เป็นตราครุฑพ่าห์ปักด้วยดินทองหรือวัสดุเทียมดินทองบนสักหลาดสีน้ำเงินแกมดำ ขนาดกว้าง ๗ เซนติเมตร สูง ๗ เซนติเมตร อยู่ในฐานแป้นปลายแหลมรูปใบโพ ด้านข้างตราครุฑพ่าห์ทั้งด้านซ้ายและด้านขวา เป็นรูปช่อชัยพฤกษ์ปักด้วยดินทองหรือวัสดุเทียมดินทอง ทั่วทั้งชิ้นไปทางด้านบนด้านละ ๑ ช่อ
- (๒) หมวกทรงอ่อนไม่มีกะบัง (หมวกเบเรต์) สีฟ้า ทำด้วยสักหลาด ตราหน้าหมวก เป็นรูปตรากรมศุสัตว์ ทำด้วยโลหะสีทอง ขนาดเส้นผ่าศูนย์กลาง ๕ เซนติเมตร
- (๓) หมวกแก๊ปทรงอ่อนมีกะบังสีดำ ทำด้วยผ้า ด้านหน้ามีกะบังสีเดียวกับหมวก ที่ขอบของกะบัง ประดับด้วยไหมสีฟ้ากว้าง ๑ เซนติเมตร ตราหน้าหมวกเป็นเครื่องหมายรูปอาร์ม ขนาดกว้าง ๘ เซนติเมตร สูง ๙ เซนติเมตร ภายในรูปอาร์มปักเครื่องหมายสารวัตรกรมศุสัตว์

การสวมหมวกให้สวมในโอกาสอันควร

ข้อ ๕ เสื้อ มี ๒ แบบ คือ

- (๑) เสื้อคอพับสีดำ แขนยาวรัดข้อมือ มีดุมที่ข้อมือข้างละ ๑ ดุม หรือแขนสั้นเนื้อคอเล็กน้อย มีกระเป๋าทอกเสื้อข้างละ ๑ กระเป๋า กระเป๋าเสียมมีแถบอยู่ตรงกลางตามแนวดิ่ง กว้าง ๓.๕ เซนติเมตร มุมกระเป๋าเป็นรูปตัดพองาม มีใบปกกระเป๋าเป็นรูปสี่เหลี่ยมผืนผ้า ปกกระเป๋าเว้าชายกลางแหลม

ที่ปากกระเป่าทั้งสองข้างติดคุมข้างละ ๑ ดุม ทำด้วยโลหะสีทอง มีลักษณะกลมมนเล็กน้อย ขนาดเส้นผ่าศูนย์กลาง ๑.๕ เซนติเมตร มีเส้นเกลียวเชือกเป็นขอบโดยรอบ ภายในเส้นขอบมีลายดุนนูน รูปตราครุฑพ่าห์ ตัวเสื้อผ่าอกตลอดแนว มีسابกว้าง ๓.๕ เซนติเมตร ติดคุมที่คอและตามแนวอกเสื้อ ๖ ดุม ระยะห่างเท่า ๆ กันพอสมควร ดุมทั้งหมดเป็นรูปกลมแบนทำด้วยวัสดุสีเดียวกับเสื้อ ที่ไหล่เสื้อทั้งสองข้างประดับอินทรีธนู ที่ต้นแขนเสื้อทั้งสองข้างประดับเครื่องหมายรูปอาร์ม ขนาดกว้าง ๘ เซนติเมตร สูง ๙ เซนติเมตร ภายในรูปอาร์มปักเครื่องหมายสารวัตรกรมปศุสัตว์ เมื่อสวมเสื้อนี้ให้ขัดคุมทุกดุม ยกเว้นดุมบนสุดที่อกเสื้อติดกับคอ และให้สอดชายเสื้อไว้ในกางเกง

(๒) เสื้อคอแบะปล่อยเอวสีน้ำเงินแกมดำ แขนยาวทรงกระบอก พับปลายแขนขึ้นมาเพียงศอก ปกเสื้อแบะ มุมปกแหลม ปกเสื้อด้านขวาปักรูปตราพระพิรุณทรงนาคด้วยไหมสีทอง ขนาดเส้นผ่าศูนย์กลาง ๒.๕ เซนติเมตร และปกเสื้อด้านซ้ายปักเครื่องหมายตำแหน่งตามข้อ ๑๗ ตัวเสื้อผ่าอกตลอดแนว ไม่มีساب ติดคุมตามแนวอกเสื้อ ๕ ดุม ระยะห่างเท่า ๆ กันพอสมควร ดุมทั้งหมดเป็นรูปกลมแบน ทำด้วยวัสดุสีเดียวกับเสื้อ ตัวเสื้อด้านหน้ามีกระเป่าบนและกระเป่าล่างข้างละ ๒ กระเป่า เป็นกระเป่าปะยี่ด รูปลี่เหลี่ยม ชายข้างทั้งสองข้างพับจับเพื่อให้ขยายได้ ชายล่างเย็บติดกับตัวเสื้อ มีใบปกกระเป่า รูปลี่เหลี่ยมขัดคุม ๒ ดุม กระเป่าล่างมีขนาดใหญ่กว่ากระเป่าบน ปะติดกับตัวเสื้อในระดับเอว เนื้อขอบกระเป่าบนชาย ๑ เซนติเมตร ปักชื่อตำแหน่ง “สารวัตรกรมปศุสัตว์” ด้วยไหมสีทองสูง ๑ เซนติเมตร ที่ต้นแขนเสื้อทั้งสองข้างประดับเครื่องหมายรูปอาร์มมีลักษณะเช่นเดียวกับ (๑)

ข้อ ๖ กางเกง มี ๒ แบบ คือ

(๑) กางเกงขายาวสีดำ ทรงกระบอก ไม่พับปลายขา ปลายขายาวปิดตาตุ่ม กว้างไม่น้อยกว่า ๒๒ เซนติเมตร และไม่เกิน ๒๖ เซนติเมตร ที่ขอบเอวมีห่วงสำหรับสอดเข็มขัดทำด้วยผ้าสีเดียวกับกางเกง กว้าง ๑ เซนติเมตร จำนวน ๗ ห่วง ที่แนวตะเข็บกางเกงด้านข้างมีกระเป่าเจาะข้างละ ๑ กระเป่า ด้านหลังมีกระเป่าเจาะไม่มีใบปกกระเป่า ๒ ข้าง ข้างละ ๑ กระเป่า และจะมีดุมขัดปากกระเป่า ด้วยหรือไม้ก็ได้

(๒) กางเกงขายาวกระเป่าย่นสีน้ำเงินแกมดำ มีลักษณะเช่นเดียวกับ (๑) เว้นแต่กระเป่าหลัง มีใบปกกระเป่ารูปลี่เหลี่ยมผืนผ้าขัดคุม ๒ ดุม มีกระเป่าย่นด้านข้างขาซ้ายและขาขวาเนื้อเข้าข้างละ ๑ กระเป่า มีสองตะเข็บ มีใบปกกระเป่ารูปลี่เหลี่ยมผืนผ้า มีดุมขัดปากกระเป่าสีน้ำเงินแกมดำ ๒ ดุม ดุมทั้งหมดเป็นรูปกลมแบน ทำด้วยวัสดุสีเดียวกับกางเกง

ข้อ ๗ เข็มขัด ทำด้วยด้ายถักหรือไนลอนสีดำ กว้าง ๓ เซนติเมตร หัวเข็มขัดทำด้วยโลหะสีทองรูปลี่เหลี่ยมผืนผ้าทางนอนมุมมน กว้าง ๓.๕ เซนติเมตร ยาว ๕.๕ เซนติเมตร มีรูปตราพระพิรุณทรงนาค ขนาดเส้นผ่าศูนย์กลาง ๓ เซนติเมตร อยู่กึ่งกลางหัวเข็มขัด ไม่มีเข็มสำหรับสอดรู ปลายสายเข็มขัดตัดตรงและหุ้มด้วยโลหะสีทอง กว้าง ๑ เซนติเมตร

ข้อ ๘ รองเท้า มี ๒ แบบ คือ

(๑) รองเท้าหุ้มส้นหนังหรือวัสดุเทียมหนังสีดำ ชนิดผูกเชือกหรือมีซิป

(๒) รองเท้าสูงครึ้น่องหนังหรือวัสดุเทียมหนังสีดำ ชนิดผูกเชือกหรือมีซิป รองเท้าทุกแบบต้องมีสัน ไม่มีลวดลาย เวลาสวมรองเท้าให้สวมถุงเท้าสีดำ

ภาค ๒

เครื่องแบบพิเศษข้าราชการกรมปศุสัตว์หญิง

หมวด ๑

ชนิดของเครื่องแบบ

ข้อ ๙ เครื่องแบบพิเศษข้าราชการกรมปศุสัตว์หญิง มี ๒ ชนิด คือ

(๑) เครื่องแบบปฏิบัติงานปกติ ประกอบด้วย

(ก) หมวกพับปีกสีดำ หมวกทรงอ่อนไม่มีกะบัง (หมวกเบเรต์) สีฟ้า หรือหมวกแก๊ป ทรงอ่อนมีกะบังสีดำ

(ข) เสื้อคอพับสีดำ

(ค) กระโปรงสีดำ

(ง) เข็มขัดด้ายถักหรือนylonสีดำ

(จ) รองเท้าหุ้มส้นหนังหรือวัสดุเทียมหนังสีดำ แบบปิดปลายเท้า ชนิดไม่ผูกเชือก

(๒) เครื่องแบบปฏิบัติงานสนาม มีลักษณะเช่นเดียวกับข้อ ๓ (๒)

หมวด ๒

ส่วนของเครื่องแบบ

ข้อ ๑๐ หมวก มี ๓ แบบ คือ

(๑) หมวกพับปีก ตัวหมวกสีดำ ทำด้วยผ้าเสิร์จหรือผ้าชนิดเดียวกับเสื้อ มีผ้าพันหมวก สีน้ำเงินแกมดำ กว้าง ๔ เซนติเมตร ห้อยชายด้านหลัง ปีกหมวกสีดำ พับปีกด้านข้างทั้งสองด้าน ตราหน้าหมวกมีลักษณะเช่นเดียวกับข้อ ๔ (๑) (ง) ขนาดกว้าง ๖ เซนติเมตร สูง ๖ เซนติเมตร

(๒) หมวกทรงอ่อนไม่มีกะบัง (หมวกเบเรต์) สีฟ้า มีลักษณะเช่นเดียวกับข้อ ๔ (๒)

(๓) หมวกแก๊ปทรงอ่อนมีกะบังสีดำ มีลักษณะเช่นเดียวกับข้อ ๔ (๓)

การสวมหมวกให้สวมในโอกาสอันควร

ข้อ ๑๑ เสื้อ มี ๒ แบบ คือ

(๑) เสื้อคอพับสีดำ มีลักษณะเช่นเดียวกับข้อ ๕ (๑)

(๒) เสื้อคอแบะปล่อยเอวสีน้ำเงินแกมดำ มีลักษณะเช่นเดียวกับข้อ ๕ (๒)

ข้อ ๑๒ กางเกงและกระโปรง

(๑) กางเกงขายาวกระเป๋าย่อมสีน้าเงินแกมดำ มีลักษณะเช่นเดียวกับข้อ ๖ (๒)

(๒) กระโปรงสีดำ ยาวปิดเข้าพอสวมควร ตรงกลางด้านหลังมีจีบพับทบ และผ่าสูงจากชายกระโปรงประมาณ ๒๐ เซนติเมตร ถึง ๒๕ เซนติเมตร ทางด้านหน้าขวาและซ้ายมีกระเป๋าย่อมข้างข้างละ ๑ กระเป๋า ไม่มีใบปกกระเป๋า ปากกระเป๋าเฉียงลงทางข้างเล็กน้อย หรือจะไม่มีกระเป๋าก็ได้ ชายกระโปรงไม่บาน ที่ขอบเอวมีห่วงสำหรับสอดเข็มขัดทำด้วยผ้าสีเดียวกับกระโปรง กว้าง ๑ เซนติเมตร จำนวน ๔ ห่วง หรือจะไม่มีห่วงสำหรับสอดเข็มขัดก็ได้

ข้อ ๑๓ เข็มขัด มีลักษณะเช่นเดียวกับข้อ ๗ โดยคาดทับขอบกระโปรงหรือกางเกง

ข้อ ๑๔ รองเท้า มี ๒ แบบ คือ

(๑) รองเท้าหุ้มส้นหนังหรือวัสดุเทียมหนังสีดำ แบบปิดปลายเท้า ชนิดไม่ผูกเชือก

(๒) รองเท้าสูงครีมน่องหนังหรือวัสดุเทียมหนังสีดำ ชนิดผูกเชือกหรือมีซิป

รองเท้าทุกแบบต้องมีส้น ไม่มีลวดลาย เวลาสวมรองเท้าตาม (๒) ให้สวมถุงเท้าสีดำ

ภาค ๓

อินทรรณูและเครื่องหมาย

ข้อ ๑๕ อินทรรณู มีลักษณะแข็งทำด้วยสั๊กหลาดสีดำ เป็นแผ่นสี่เหลี่ยมผืนผ้าปลายตัดเป็นมุมแหลม สำหรับข้าราชการกรมปศุสัตว์ชาย กว้าง ๕ เซนติเมตร ยาว ๑๓ เซนติเมตร สำหรับข้าราชการกรมปศุสัตว์หญิง กว้าง ๔ เซนติเมตร ยาว ๑๑ เซนติเมตร ที่ตอนปลายติดดุมโลหะสีทอง ขนาดเล็ก ๑ ดุม มีลักษณะกลมมนเล็กน้อย มีลายดุนรูปตราพระพิรุณทรงนาค ขนาดเส้นผ่าศูนย์กลาง ๒.๕ เซนติเมตร ถัดลงมาเป็นตัวอักษรภาษาไทย “กปศ” ทำด้วยโลหะสีทองสูง ๑ เซนติเมตร มีเครื่องหมายตำแหน่งติดบนอินทรรณู ดังต่อไปนี้

(๑) ตำแหน่งประเภททั่วไป ระดับทักษะพิเศษ ตำแหน่งประเภทวิชาการ ระดับเชี่ยวชาญ และระดับทรงคุณวุฒิ ตำแหน่งประเภทอำนวยการ ระดับสูง และตำแหน่งประเภทบริหาร ระดับต้น และระดับสูง มีแถบสั๊กหลาดสีฟ้า กว้าง ๕ มิลลิเมตร ติดตามขวางที่ต้นอินทรรณูทั้งสองข้าง เหนือขึ้นไปมีแถบบิ้นทอง กว้าง ๑.๒ เซนติเมตร จำนวน ๖ แถบ ติดตามขวางเรียงติดกัน

(๒) ตำแหน่งประเภททั่วไป ระดับอาวุโส ตำแหน่งประเภทวิชาการ ระดับชำนาญการและระดับชำนาญการพิเศษ ตำแหน่งประเภทอำนวยการ ระดับต้น มีแถบสั๊กหลาดสีฟ้า กว้าง ๕ มิลลิเมตร ติดตามขวางที่ต้นอินทรรณูทั้งสองข้าง เหนือขึ้นไปมีแถบบิ้นทอง กว้าง ๑.๒ เซนติเมตร จำนวน ๔ แถบ ติดตามขวางเรียงติดกัน เหนือแถบบิ้นทองเป็นแถบสั๊กหลาดสีฟ้า กว้าง ๕ มิลลิเมตร ติดตามขวาง ถัดขึ้นไปมีแถบบิ้นทอง กว้าง ๗ มิลลิเมตร จำนวน ๑ แถบ

(๓) ตำแหน่งประเภททั่วไป ระดับชำนาญงาน และตำแหน่งประเภทวิชาการ ระดับปฏิบัติการ มีแถบสั๊กหลาดสีฟ้า กว้าง ๕ มิลลิเมตร ติดตามขวางที่ต้นอินทรรณูทั้งสองข้าง เหนือขึ้นไปมีแถบบิ้นทอง กว้าง ๑.๒ เซนติเมตร จำนวน ๔ แถบ ติดตามขวาง ระหว่างแถบบิ้นทองมีแถบสั๊กหลาดสีฟ้า แทรกอยู่ตามแนวขวาง กว้าง ๕ มิลลิเมตร จำนวน ๓ แถบ

(๔) ตำแหน่งประเภททั่วไป ระดับปฏิบัติงาน มีแถบสีทาสีฟ้า กว้าง ๕ มิลลิเมตร ติดตามขวางที่ต้นอินทรีทั้งสองข้าง เนื้อขึ้นไปมีแถบดินทอง กว้าง ๑.๒ เซนติเมตร จำนวน ๓ แถบ ติดตามขวาง ระหว่างแถบดินทองมีแถบสีทาสีฟ้าแทรกอยู่ตามแนวขวาง กว้าง ๑.๒ เซนติเมตร จำนวน ๒ แถบ

ข้อ ๑๖ การประดับอินทรีและเครื่องหมายตำแหน่ง ให้ใช้ประดับกับเครื่องแบบพิเศษ ข้าราชการกรมปศุสัตว์ชายตามข้อ ๓ (๑) และเครื่องแบบพิเศษข้าราชการกรมปศุสัตว์หญิงตามข้อ ๙ (๑)

ข้อ ๑๗ เครื่องหมายตำแหน่งบนปกเสื้อคอเบาะปล่อยเอวสีน้ำเงินแกมดำ ให้ปักด้วยไหมสีทอง บนแผ่นผ้าเสิร์จสีดำ ขนาดกว้าง ๒.๕ เซนติเมตร ยาว ๔ เซนติเมตร ตามแนวเฉียงของปกเสื้อ ปักขอบแผ่นผ้าด้วยด้ายสีน้ำเงินแกมดำ โดยแสดงระดับตำแหน่ง ดังต่อไปนี้

(๑) ตำแหน่งประเภททั่วไป ระดับทักษะพิเศษ ตำแหน่งประเภทวิชาการ ระดับเชี่ยวชาญ และระดับทรงคุณวุฒิ ตำแหน่งประเภทอำนวยการ ระดับสูง และตำแหน่งประเภทบริหาร ระดับต้น และระดับสูง มีแถบไหมสีทอง กว้างแถบละ ๖ มิลลิเมตร จำนวน ๖ แถบ ติดตามขวางเรียงติดกัน

(๒) ตำแหน่งประเภททั่วไป ระดับอาวุโส ตำแหน่งประเภทวิชาการ ระดับชำนาญการและระดับชำนาญการพิเศษ ตำแหน่งประเภทอำนวยการ ระดับต้น มีแถบไหมสีทองขนาดใหญ่ จำนวน ๕ แถบ กว้างแถบละ ๖ มิลลิเมตร จำนวน ๔ แถบ ติดตามขวางเรียงติดกัน ถัดมาเว้นระยะห่าง ๘ มิลลิเมตร มีแถบไหมสีทอง ๑ แถบ ติดตามขวาง ให้แถบเล็กอยู่ทางด้านมุมปกเสื้อ

(๓) ตำแหน่งประเภททั่วไป ระดับชำนาญงาน และตำแหน่งประเภทวิชาการ ระดับปฏิบัติการ มีแถบไหมสีทอง กว้างแถบละ ๖ มิลลิเมตร จำนวน ๔ แถบ ติดตามขวางเรียงติดกันจากขอบแผ่นผ้า

(๔) ตำแหน่งประเภททั่วไป ระดับปฏิบัติงาน มีแถบไหมสีทอง กว้างแถบละ ๖ มิลลิเมตร จำนวน ๓ แถบ ติดตามขวางเรียงติดกันจากขอบแผ่นผ้า

ข้อ ๑๘ ป้ายชื่อและตำแหน่ง ให้มีป้ายชื่อพื้นสีดำทำด้วยแผ่นโลหะหรือพลาสติกขนาดกว้าง ๓ เซนติเมตร ยาว ๗ เซนติเมตร แสดงชื่อตัว ชื่อรอง ชื่อสกุล และชื่อตำแหน่งด้วยตัวอักษรสีทอง โดยด้านบนแสดงชื่อตัว ชื่อรอง และชื่อสกุล ด้านล่างแสดงชื่อตำแหน่งคำว่า “สารวัตรกรมปศุสัตว์” ถัดลงมาแสดงชื่อตำแหน่งเป็นภาษาอังกฤษ คำว่า “VETERINARY INSPECTOR” ประดับที่อกเสื้อ เนื้อกระเป๋านขวา สำหรับเครื่องแบบพิเศษตามข้อ ๓ (๒) และข้อ ๙ (๒) ให้ใช้ป้ายชื่อผ้าเสิร์จสีดำ ขนาดกว้าง ๓ เซนติเมตร ยาว ๑๒ เซนติเมตร ปักชื่อตัว ชื่อรอง และชื่อสกุลด้วยไหมสีทอง ขนาดสูง ๑ เซนติเมตร ปักขอบแผ่นผ้าด้วยด้ายสีดำ ประดับที่อกเสื้อเนื้อกระเป๋านขวา

ภาค ๔

เบ็ดเตล็ด

ข้อ ๑๙ เครื่องแบบพิเศษของข้าราชการกรมปศุสัตว์ที่ได้รับแต่งตั้งเป็นสารวัตรตามกฎหมาย ว่าด้วยโรคระบาดสัตว์ชนิดใดจะต้องแต่งในโอกาสใด ให้เป็นไปตามที่อธิบดีกรมปศุสัตว์กำหนด

ข้อ ๒๐ ข้าราชการกรมปศุสัตว์ที่ได้รับแต่งตั้งเป็นสารวัตรตามกฎหมายว่าด้วยโรคระบาดสัตว์ ซึ่งได้รับพระราชทานเครื่องราชอิสริยาภรณ์หรือได้รับพระราชทานพระบรมราชานุญาตให้ประดับเครื่องราชอิสริยาภรณ์ต่างประเทศ ให้ประดับแพรแถบเครื่องราชอิสริยาภรณ์ที่ออกสื่อเหนือกระเป่าบนซ้าย เว้นแต่เครื่องราชอิสริยาภรณ์ซึ่งมีกฎหมายกำหนดให้ประดับที่อกเสื้อข้างขวา

ข้อ ๒๑ ข้าราชการกรมปศุสัตว์ที่ได้รับแต่งตั้งเป็นสารวัตรตามกฎหมายว่าด้วยโรคระบาดสัตว์ ซึ่งได้รับเครื่องหมายแสดงความสามารถหรือเข็มแสดงวิทยฐานะของสถาบันการศึกษาของทางราชการ ให้ประดับเครื่องหมายหรือเข็มนั้นได้ตามที่ส่วนราชการนั้นกำหนด

ข้อ ๒๒ ให้กรมปศุสัตว์จัดให้มีหรือเขียนรูปตัวอย่างเครื่องแบบพิเศษนี้ขึ้นไว้เป็นมาตรฐาน และสอดส่องควบคุมการแต่งเครื่องแบบพิเศษให้เป็นไปตามกฎสำนักนายกรัฐมนตรีนี้

ให้ไว้ ณ วันที่ ๒๘ มีนาคม พ.ศ. ๒๕๖๐

พลเอก ประยุทธ์ จันทร์โอชา

นายกรัฐมนตรี

หมายเหตุ :- เหตุผลในการประกาศใช้กฎสำนักนายกรัฐมนตรีฉบับนี้ คือ เนื่องจากพระราชบัญญัติระเบียบข้าราชการพลเรือน พ.ศ. ๒๕๕๑ ได้ปรับปรุงระบบตำแหน่งของข้าราชการพลเรือนสามัญ จากเดิมที่จำแนกตำแหน่งตามระดับมาตรฐานกลาง ๑๑ ระดับ เป็นให้จำแนกตำแหน่งตามกลุ่มลักษณะงาน ๔ ประเภท ส่งผลกระทบต่อการประดับเครื่องหมายแสดงระดับและสิ่งประกอบต่าง ๆ ที่ใช้กับเครื่องแบบพิเศษสำหรับข้าราชการกรมปศุสัตว์ซึ่งได้รับการแต่งตั้งเป็นสารวัตรตามกฎหมายว่าด้วยโรคระบาดสัตว์ สมควรกำหนดเครื่องหมายตำแหน่งบนอินทรีธนูและเครื่องหมายตำแหน่งบนปกเสื้อของข้าราชการกรมปศุสัตว์ซึ่งได้รับการแต่งตั้งเป็นสารวัตรตามกฎหมายว่าด้วยโรคระบาดสัตว์ เพื่อให้สอดคล้องกับพระราชบัญญัติระเบียบข้าราชการพลเรือน พ.ศ. ๒๕๕๑ จึงจำเป็นต้องออกกฎสำนักนายกรัฐมนตรีนี้

ภาคผนวก ค

1. ระเบียบราชการฝ่ายตุลาการศาลยุติธรรม ว่าด้วยแนวปฏิบัติในการออกหมายจับและหมายค้น ในคดีอาญา พ.ศ. 2545
2. ข้อบังคับของประธานศาลฎีกา ว่าด้วยหลักเกณฑ์และวิธีการเกี่ยวกับการออกคำสั่งหรือหมายอาญา พ.ศ. 2548 และที่แก้ไขเพิ่มเติม



ระเบียบราชการฝ่ายตุลาการศาลยุติธรรม ว่าด้วยแนวปฏิบัติในการออกหมายจับและหมายค้นในคดีอาญา

พ.ศ. ๒๕๕๕

โดยที่รัฐธรรมนูญแห่งราชอาณาจักรไทย พุทธศักราช ๒๕๕๐ มาตรา ๒๓๗ และ ๒๓๘ บัญญัติให้ การจับบุคคล หรือการค้นหบุคคลหรือสิ่งของในที่รโหฐาน จะต้องมีการคำสั่งหรือหมายของศาล เว้นแต่จะมีเหตุ ตามที่บัญญัติไว้ในรัฐธรรมนูญหรือตามที่กฎหมายบัญญัติ อันเป็นการเปลี่ยนแปลงผู้มีอำนาจในการออก หมายจับและหมายค้น จากเดิมที่มีศาล พนักงานฝ่ายปกครอง และตำรวจชั้นผู้ใหญ่ เป็นศาลเพียงองค์กรเดียว ประกอบกับประมวลกฎหมายวิธีพิจารณาความอาญา มาตรา ๕๙ วรรคสอง บัญญัติให้ศาลต้องสอบผู้ร้องขอ ออกหมายให้ปรากฏเหตุผลสมควรในการออกหมายเสียก่อน ซึ่งแสดงว่ารัฐธรรมนูญและกฎหมายดังกล่าว มีวัตถุประสงค์ให้การออกหมายจับและหมายค้น จะต้องได้รับการพิจารณากลับนกรองด้วยความรอบคอบ เพื่อเป็นหลักประกันการคุ้มครองสิทธิเสรีภาพของบุคคล

เพื่อให้เกิดดุลยภาพระหว่างการคุ้มครองสิทธิเสรีภาพของบุคคล ตามเจตนารมณ์ของรัฐธรรมนูญ กับการป้องกันและปราบปรามอาชญากรรมอย่างมีประสิทธิภาพ สมควรวางแนวปฏิบัติในการออกหมายจับ และหมายค้น และเกณฑ์มาตรฐานในการพิจารณาพยานหลักฐานของศาลก่อนออกหมาย อาศัยอำนาจ ตามความในมาตรา ๕ แห่งพระธรรมนูญศาลยุติธรรม ประธานศาลฎีกาออกระเบียบไว้ ดังต่อไปนี้

ข้อ ๑ ระเบียบนี้เรียกว่า “ระเบียบราชการฝ่ายตุลาการศาลยุติธรรม ว่าด้วยแนวปฏิบัติในการ ออกหมายจับและหมายค้นในคดีอาญา พ.ศ. ๒๕๕๕”

ข้อ ๒ ระเบียบนี้ให้ใช้บังคับตั้งแต่วันที่ ๑๑ ตุลาคม ๒๕๕๕ เป็นต้นไป

ข้อ ๓ ในกรณีที่มีระเบียบ ประกาศ หรือคำสั่งอื่นใด ซึ่งขัดหรือแย้งกับระเบียบนี้ ให้ปฏิบัติ ตามระเบียบนี้แทน

ข้อ ๔ การร้องขอให้ศาลออกหมายจับให้ร้องขอต่อศาลที่มีเขตอำนาจชำระคดีหรือศาลที่มี เขตอำนาจเหนือท้องที่จะทำการจับ ส่วนการร้องขอหมายค้น ให้ร้องขอต่อศาลที่มีเขตอำนาจเหนือท้องที่ ที่จะทำการค้น

การร้องขอให้ออกหมายจับหรือหมายค้นที่เกี่ยวกับคดีอาญาที่อยู่ในอำนาจของศาลเยาวชนและ ครอบครัว ให้ร้องขอต่อศาลอาญา ศาลอาญากรุงเทพใต้ ศาลอาญารธนบุรี ศาลจังหวัด หรือศาลแขวงที่มี เขตอำนาจเหนือท้องที่นั้น แต่หากศาลเยาวชนและครอบครัวที่มีเขตอำนาจเหนือท้องที่แห่งใดมีความพร้อม ที่จะออกหมายจับหรือหมายค้นตามระเบียบนี้ และได้มีการกำหนดแนวทางปฏิบัติเพื่อกำหนดแล้ว ก็ให้ร้องขอ หมายจับหรือหมายค้นต่อศาลเยาวชนและครอบครัวแห่งนั้นได้ด้วย

การร้องขอให้ออกหมายจับหรือหมายค้นที่เกี่ยวกับคดีอาญาที่อยู่ในอำนาจของศาลชั้นอุทธรณ์ ให้ร้องขอต่อศาลชั้นอุทธรณ์ที่มีเขตอำนาจชำระคดีนั้น แต่ถ้าจะทำการจับหรือค้นในจังหวัดอื่น



นอกกรุงเทพมหานคร ให้ร้องขอต่อศาลจังหวัดที่มีเขตอำนาจเหนือท้องที่นั้นได้ด้วย

เจ้าพนักงานซึ่งจะทำการจับหรือค้นนอกเขตศาลอาญา จะร้องขอต่อศาลอาญาก็ได้หากเป็นกรณีเร่งด่วน และการร้องขอต่อศาลที่มีเขตอำนาจเหนือท้องที่นั้น จะเกิดความล่าช้าเสียหายต่อการปฏิบัติหน้าที่

ข้อ ๕ พนักงานฝ่ายปกครอง หรือตำรวจ หรือเจ้าพนักงานอื่นซึ่งร้องขอให้ศาลออกหมายจับหรือหมายค้น จะต้องเป็นผู้มีอำนาจหน้าที่เกี่ยวข้องกับการสืบสวนหรือสอบสวนคดีที่ร้องขอออกหมายนั้น และต้องพร้อมที่จะมาให้ศาลสอบถามก่อนออกหมายได้ทันที

ในกรณีพนักงานฝ่ายปกครองหรือเจ้าพนักงานอื่นเป็นผู้ร้องขอ ผู้นั้นต้องดำรงตำแหน่งตั้งแต่ระดับสามขึ้นไป ในกรณีที่เป็นตำรวจ ผู้นั้นต้องมียศตั้งแต่ชั้นร้อยตำรวจตรีขึ้นไป

ข้อ ๖ ในการร้องขอให้ศาลออกหมายจับหรือหมายค้น ต้องมีคำร้องที่มีรายละเอียดและเอกสารประกอบ ดังต่อไปนี้

๖.๑ คำร้องขอให้ศาลออกหมายจับ

(๑) ต้องระบุชื่อ รูปพรรณ อายุ อาชีพ ของบุคคลที่จะถูกจับเท่าที่ทราบตามแบบพิมพ์ท้ายระเบียบนี้ รวมทั้งข้อมูลหรือพยานหลักฐานที่สนับสนุนเหตุแห่งการออกหมายจับ เช่น ข้อมูลตามข้อ ๑๔

(๒) แนบหมายจับพร้อมสำเนาตามแบบพิมพ์ท้ายระเบียบนี้ รวมทั้งเอกสารอื่น เช่น บันทึกรายชื่อผู้ต้องหา หนังสือมอบอำนาจให้ร้องทุกข์ เป็นต้น มาท้ายคำร้อง

๖.๒ คำร้องขอให้ศาลออกหมายค้น

(๑) ต้องระบุลักษณะสิ่งของที่ต้องการหาและยึด หรือชื่อ รูปพรรณ อายุของบุคคลที่ต้องการหา และสถานที่ที่จะค้น ระบุบ้านเลขที่ เจ้าของหรือผู้ครอบครองเท่าที่ทราบ หากไม่สามารถระบุบ้านเลขที่ที่จะค้นได้ ให้ทำแผนที่ของสถานที่ที่จะค้นและบริเวณใกล้เคียงแทน ตามแบบพิมพ์ท้ายระเบียบนี้ รวมทั้งข้อมูลหรือพยานหลักฐานที่สนับสนุนเหตุแห่งการออกหมายค้น เช่น ข้อมูลตามข้อ ๑๔

(๒) แนบหมายค้นพร้อมสำเนาตามแบบพิมพ์ท้ายระเบียบนี้ รวมทั้งเอกสารอื่น เช่น บันทึกรายชื่อผู้ต้องหา หนังสือมอบอำนาจให้ร้องทุกข์ เป็นต้น มาท้ายคำร้อง

ข้อ ๗ ให้ผู้ร้องขอหรือเจ้าพนักงานผู้รับมอบหมายจากผู้ร้องขอนำคำร้องพร้อมเอกสารประกอบตามข้อ ๖ ใส่ซองปิดผนึกประทับตรา “ลับ” ยื่นต่อศาลที่ประสงค์จะขอให้ออกหมายนั้น

เมื่อได้รับซองคำร้อง ให้เจ้าหน้าที่ศาลลงเลขรับไว้บนซองและลงสารบบไว้โดยต้องไม่เปิดซองแล้วนำซองคำร้องเสนอต่อผู้พิพากษาเพื่อพิจารณาสั่งโดยเร็ว

ข้อ ๘ เมื่อศาลอนุญาตให้ออกหมาย ให้ศาลมอบต้นฉบับหมาย พยานหลักฐานและเอกสารต่างๆ ใส่ซองปิดผนึกคืนให้แก่ผู้ร้องขอ ส่วนคำร้อง คำสั่งอนุญาต และสำเนาหมายให้ใส่ซองปิดผนึกเก็บไว้ที่ศาลเพื่อรอรับรายงานการจับหรือค้นจากผู้ร้องขอต่อไป

หากศาลเห็นสมควร ศาลอาจสั่งให้ผู้ร้องขอทำสำเนาพยานหลักฐานสำคัญที่สนับสนุนเหตุแห่งการออกหมายจับหรือหมายค้นนั้น มาเก็บรวบรวมไว้กับคำร้องและสำเนาหมายก็ได้

ข้อ ๙ ในกรณีขอออกหมายนอกเวลาทำการปกติ ให้ดำเนินการเช่นเดียวกับการร้องขอในเวลาปกติตามข้อ ๖ ถึงข้อ ๘ โดยให้ผู้พิพากษาซึ่งได้รับมอบหมายจากอธิบดีผู้พิพากษาศาลชั้นต้นหรือ



ผู้พิพากษาหัวหน้าศาล แล้วแต่กรณี เป็นผู้รับผิดชอบในการพิจารณาสั่ง และผู้พิพากษาจะมาอยู่ประจำที่ศาลหรือไม่ก็ได้ แต่ต้องอยู่ในพื้นที่ที่สามารถติดต่อเพื่อเสนอคำร้องได้โดยสะดวก ทั้งนี้ ผู้ร้องขออาจนำคำร้องไปยื่นต่อผู้พิพากษาที่ได้รับมอบหมายนั้นโดยตรงก็ได้ โดยติดต่อประสานงานกับเจ้าหน้าที่ศาลที่จะประจำอยู่ที่ศาลนั้น เพื่อทราบถึงสถานที่ที่จะนำคำร้องไปยื่นและให้เจ้าหน้าที่ศาลนั้นแจ้งผู้พิพากษาทราบโดยเร็ว

เมื่อศาลอนุญาตให้ออกหมาย ให้ศาลมอบต้นฉบับหมาย พยานหลักฐานและเอกสารต่างๆ ใส่ซองปิดผนึกคืนให้แก่ผู้ร้องขอ ส่วนคำร้อง คำสั่งอนุญาต และสำเนาหมายให้ใส่ซองปิดผนึกเก็บไว้เอง แล้วนำไปเก็บไว้ที่ศาลในวันแรกที่ศาลเปิดทำการ เพื่อรอรับรายงานการจับหรือค้นจากผู้ร้องขอต่อไป

ข้อ ๑๐ ในการร้องขอให้ออกหมายจับ ผู้ร้องขอต้องเสนอพยานหลักฐานให้เพียงพอที่ทำให้เชื่อได้ว่า

๑๐.๑ ผู้จะถูกออกหมายจับน่าจะได้กระทำความผิดอาญาร้ายแรงตามที่กฎหมายบัญญัติ แต่ในระหว่างที่ยังมิได้มีกฎหมายดังกล่าว ก็ควรถือแนวปฏิบัติในการใช้ดุลพินิจของศาลว่าหมายถึงความผิดที่มีอัตราโทษจำคุกอย่างสูงเกินสามปี หรือ

๑๐.๒ ผู้จะถูกออกหมายจับน่าจะได้กระทำความผิดอาญา และมีเหตุอันควรเชื่อว่าผู้นั้นน่าจะหลบหนี หรือจะไปยุ่งเหยิงกับพยานหลักฐาน หรือก่อเหตุอันตรายประการอื่น

ข้อ ๑๑ ในการร้องขอให้ออกหมายค้น ผู้ร้องขอต้องเสนอพยานหลักฐานให้เพียงพอที่ทำให้เชื่อได้ว่าบุคคลหรือสิ่งของที่ค้นหา น่าจะอยู่ในสถานที่ที่จะค้น และ

๑๑.๑ ในกรณีค้นหาสิ่งของ

(๑) สิ่งของนั้นจะเป็นพยานหลักฐานประกอบการสอบสวน ใต้สวนมูลฟ้องหรือพิจารณา

(๒) สิ่งของนั้นมีไว้เป็นความผิด หรือได้มาจากการกระทำความผิด หรือมีเหตุอันควรสงสัยว่าได้ใช้หรือตั้งใจจะใช้ในการกระทำความผิด หรือ

(๓) เป็นสิ่งของซึ่งต้องยึดหรือริบตามคำพิพากษาหรือตามคำสั่งศาลในกรณีที่จะพบหรือยึดโดยวิธีอื่นไม่ได้แล้ว

๑๑.๒ ในกรณีค้นหามุคคล

(๑) บุคคลนั้นถูกหวังเหนี่ยวหรือกักขังโดยมิชอบด้วยกฎหมาย หรือ

(๒) บุคคลนั้นถูกออกหมายจับ

ข้อ ๑๒ ในการเสนอพยานหลักฐานต่อศาล ให้ผู้ร้องขอสาบานหรือปฏิญาณตนและแถลงด้วยตนเองรวมทั้งตอบคำถามศาลเกี่ยวกับข้อมูลที่ได้จากการสืบสวนสอบสวน หรือพยานหลักฐานที่สนับสนุนถึงเหตุแห่งการออกหมายนั้น

ข้อ ๑๓ ในการรับฟังพยานหลักฐาน ศาลไม่จำเป็นต้องถือเคร่งครัดเช่นเดียวกับการรับฟังพยานหลักฐานที่ใช้พิสูจน์ความผิดของจำเลย

ผู้รู้เห็นเหตุการณ์หรือทราบข้อมูลอันเป็นเหตุแห่งการออกหมายจับหรือหมายค้นไม่จำเป็นต้องมาเบิกความต่อศาลด้วยตนเอง แต่อาจใช้บันทึกถ้อยคำของบุคคลดังกล่าวซึ่งได้สาบานตัวแล้ว เสนอเป็นพยานหลักฐานประกอบคำเบิกความของผู้ร้องขอก็ได้



ข้อ ๑๔ พยานหลักฐานที่อาจพิสูจน์ว่า มีเหตุสมควรในการออกหมายจับหรือหมายค้น ให้รวมถึง
๑๔.๑ ข้อมูลที่ได้จากการสืบสวนสอบสวน เช่น บันทึกการสอบสวน บันทึกถ้อยคำของ
สายลับ หรือของเจ้าพนักงานที่ได้จากการแฝงตัวเข้าไปในองค์กรอาชญากรรม ข้อมูลที่ได้จากแหล่งข่าวของ
เจ้าพนักงานหรือการหาข่าวจากผู้กระทำความผิด และข้อมูลที่ได้จากการเฝ้าสังเกตการณ์ของเจ้าพนักงาน
เป็นต้น

๑๔.๒ ข้อมูลที่ได้จากการวิเคราะห์ทางนิติวิทยาศาสตร์ หรือที่ได้จากการใช้เครื่องมือ
ทางวิทยาศาสตร์หรือเทคโนโลยี เช่น เครื่องมือตรวจพิสูจน์ลายพิมพ์นิ้วมือ เครื่องมือตรวจพิสูจน์ของกลาง
เครื่องจับเท็จ เครื่องมือตรวจโลหะ และเครื่องมือตรวจพิสูจน์ทางพันธุกรรม เป็นต้น

ข้อ ๑๕ คำสั่งของศาลในการอนุญาตให้ออกหมายหรือยกคำร้อง จะต้องระบุเหตุผลให้ครบถ้วน
และชัดเจน

ข้อ ๑๖ หมายค้นต้องระบุชื่อและตำแหน่งของเจ้าพนักงานผู้จะทำการค้น และอาจระบุชื่อผู้ที่จะ
ทำการค้นไว้หลายคนตามคำร้องขอก็ได้หากมีเหตุสมควร

หมายค้นต้องระบุวัน ระยะเวลาที่จะทำการค้นให้ชัดเจน หากไม่อาจระบุเวลาสิ้นสุดได้ ให้ระบุว่า
ค้นได้ติดต่อกันไปจนเสร็จสิ้น การขอหมายค้นโดยกำหนดช่วงเวลาไว้หลายๆ วัน เพื่อเลือกทำการค้นในวันใด
วันหนึ่งจะกระทำไม่ได้ ในกรณีที่สถานที่ที่จะค้นอยู่ห่างไกล อาจขอให้ศาลออกหมายค้นล่วงหน้าได้ตามสมควร
แก่พฤติการณ์แห่งคดี

ข้อ ๑๗ เมื่อเจ้าพนักงานจับบุคคลตามหมายจับได้แล้ว หรือเมื่อมีเหตุที่จะเพิกถอนหมายจับ
ให้เจ้าพนักงานที่เกี่ยวข้องรายงานให้ศาลที่ออกหมายทราบโดยเร็ว

เมื่อเจ้าพนักงานได้จัดการตามหมายค้นแล้ว ให้บันทึกรายละเอียดในการจัดการนั้นว่าจัดการ
ตามหมายได้หรือไม่ แล้วให้ส่งบันทึกนั้นไปยังศาลที่ออกหมายภายในระยะเวลาที่ศาลกำหนด

ข้อ ๑๘ ในกรณีที่การจับหรือการค้นมิอาจกระทำได้เพราะมีบทบัญญัติแห่งรัฐธรรมนูญหรือ
กฎหมายอื่นให้เอกสิทธิ์หรือความคุ้มกันแก่บุคคลหรือสถานที่ใดไว้ ให้ปฏิบัติตามกฎหมายและระเบียบ
ว่าด้วยการนั้น

ข้อ ๑๙ เพื่อให้การปฏิบัติตามระเบียบนี้เป็นไปด้วยความเรียบร้อย ศาลอาจกำหนดแนวทางปฏิบัติ
ของแต่ละศาลได้เท่าที่ไม่ขัดหรือแย้งกับระเบียบนี้ เช่น การจัดให้มีระบบการรับคำร้อง การลงหลักฐานในสารบบ
การเก็บรักษาความลับ การแจ้งการปฏิบัติตามหมาย และการเพิกถอนหมาย เป็นต้น

ข้อ ๒๐ ในกรณีที่ต้องมีวิธีการใดในทางธุรการเพื่อให้การปฏิบัติตามระเบียบนี้เป็นไปด้วย
ความเรียบร้อย เช่น การจัดตั้งศูนย์ข้อมูลกลางเพื่อรวบรวมรายละเอียดของหมายจับและหมายค้น การเพิกถอน
หมายดังกล่าวของศาลทั่วประเทศ และการประสานงานกับหน่วยงานอื่นที่เกี่ยวข้อง เป็นต้น ให้เลขาธิการ
สำนักงานศาลยุติธรรมเป็นผู้กำหนดวิธีการนั้น

ประกาศ ณ วันที่ ๓ ตุลาคม พ.ศ. ๒๕๔๕

(ลงชื่อ) อรรถนิติ ดิษฐอำนาจ
(นายอรรถนิติ ดิษฐอำนาจ)
ประธานศาลฎีกา



หมายค้น

ที่...../๒๕.....

ในพระปรมาภิไธยพระมหากษัตริย์

ศาล.....

วันที่.....เดือน.....พุทธศักราช ๒๕.....

ความอาญา

.....ผู้ร้อง
 หมายถึง.....

ด้วยศาลเห็นมีเหตุสมควรให้ค้นสถานที่/บ้านเลขที่.....

หมู่ที่.....ตรอก/ซอย.....ถนน.....

ตำบล/แขวง.....อำเภอ/เขต.....จังหวัด.....

ตามแผนที่สังเขปแนบท้าย

เพื่อพบและยึดสิ่งของ*.....

ซึ่งจะเป็นพยานหลักฐานประกอบการสอบสวน ใต้สวนมูลฟ้องหรือพิจารณา

ซึ่งมีไว้เป็นความผิดหรือได้มาโดยผิดกฎหมาย หรือได้ใช้ หรือตั้งใจจะใช้ในการกระทำความผิด

ตามคำพิพากษาหรือคำสั่งของศาล

เพื่อพบ*.....

บุคคลที่ถูกหน่วงเหนี่ยวหรือกักขังโดยมิชอบด้วยกฎหมาย

บุคคลที่ถูกออกหมายจับ ตามหมายจับเลขที่...../.....ลงวันที่.....

.....ซึ่งออกโดย.....

จึงออกหมายค้นนี้ให้.....

ตำแหน่ง.....มีอำนาจค้น

สถานที่/บ้านข้างต้นได้ในวันที่.....เดือน.....พุทธศักราช.....

เวลา.....นาฬิกา ถึง เวลา.....นาฬิกา ติดต่อกันไปจนกว่า

จะเสร็จสิ้นการตรวจค้น

เมื่อค้นได้ตามหมายนี้แล้วให้ส่ง.....

พร้อมบันทึกการค้นและบัญชีสิ่งของ (ถ้ามี) ไปยัง.....

เพื่อจัดการตามกฎหมายต่อไป

.....ผู้พิพากษา

หมายเหตุ : *ให้ระบุชื่อหรือรูปพรรณบุคคลหรือลักษณะสิ่งของที่ต้องการค้น



กรณีมีเหตุอันควรที่จะออกหมายค้น ตามประมวลกฎหมายวิธีพิจารณาความอาญา มาตรา ๖๙ ()
อนุญาตให้ออกหมายค้นตามขอ โดยให้ค้นวันที่.....เดือน.....พุทธศักราช.....
ตั้งแต่เวลา.....นาฬิกา ถึง เวลา.....นาฬิกา ติดต่อกันไปจนกว่าจะเสร็จสิ้น
การตรวจค้น และให้ส่งบันทึกการตรวจค้นต่อศาลภายใน.....วัน

ให้ถ่ายสำเนา.....

เพื่อเก็บไว้กับคำร้องและสำเนาหมาย

ได้อ่านคำสั่งให้ผู้ร้องฟังโดยชอบแล้ว/อ่านแล้ว

.....ผู้พิพากษา

.....ผู้ร้อง



(คำร้อง)

ขอหมายจับ

ที่...../๒๕.....

รับคำร้อง

ศาล.....

เรียกสอบ

วันที่.....เดือน.....พุทธศักราช ๒๕.....

.....ผู้พิพากษา

ความอาญา

.....ผู้ร้อง

ข้าพเจ้า.....ตำแหน่ง.....

อายุ.....ปี อาชีพรับราชการ สถานที่ทำงาน.....

แขวง/ตำบล.....เขต/อำเภอ.....จังหวัด.....

โทรศัพท์.....ขอยื่นคำร้องขอออกหมายจับต่อศาล ดังมีข้อความที่จะกล่าวต่อไปนี้

ข้อ ๑. ด้วย

มาแจ้งความร้องทุกข์ต่อพนักงานสอบสวน

 ปรากฏจากการสืบสวน/สอบสวนของ.....

ว่า นาย/นาง/นางสาว.....

อายุ.....ปี เชื้อชาติ.....สัญชาติ.....อาชีพ.....

อยู่บ้านเลขที่.....หมู่ที่.....ถนน.....

ตรอก/ซอย.....ใกล้เคียง.....ตำบล/แขวง.....

อำเภอ/เขต.....จังหวัด.....โทรศัพท์.....

ซึ่งมีตำหนิรูปพรรณตามที่แนบมาพร้อมนี้

 ได้หรือน่าจะได้กระทำความผิดอาญาร้ายแรงซึ่งมีอัตราโทษจำคุกอย่างสูงเกิน ๓ ปี ได้หรือน่าจะได้กระทำความผิดอาญา และน่าจะหลบหนีหรือจะไปยุ่งเหยิงกับพยานหลักฐานหรือก่ออันตรายประการอื่น

เหตุเกิดที่.....

เมื่อวันที่.....เดือน.....พุทธศักราช.....เวลา.....น.

มีพฤติการณ์กระทำความผิดที่เกี่ยวกับเหตุออกหมายจับ คือ.....

.....



.....
.....
.....
.....
.....

เป็นการกระทำความผิดฐาน.....
ตามกฎหมาย.....
รายละเอียดข้อมูลและพยานหลักฐาน ปรากฏตามเอกสารที่แนบมาพร้อมนี้

ข้อ ๒. ผู้ร้องประสงค์จะทำการจับกุม.....
จึงขอให้ศาลออกหมายจับ.....มาดำเนินคดี

ในการยื่นคำร้องนี้ ผู้ร้องได้มอบหมายให้.....
.....ตำแหน่ง.....ซึ่งเป็นผู้ได้บังคับบัญชา เป็น
ผู้นำคำร้องมายื่นต่อศาล และหากศาลเรียกสอบถามเมื่อใด ผู้ร้องพร้อมจะมาให้ศาลสอบในทันที

ผู้ร้อง เคย ไม่เคย ร้องขอให้ศาล.....ออก
หมายจับบุคคลดังกล่าว โดยอาศัยเหตุแห่งการร้องขอเดียวกันนี้ หรือเหตุอื่น (ระบุ).....

.....
.....
และศาลมีคำสั่ง.....

ควรมิควรแล้วแต่จะโปรด

ลงชื่อ.....ผู้ร้อง



รายงาน
กระบวนการ
พิจารณา

คดีหมายเลขดำที่...../๒๕.....
คดีหมายเลขแดงที่...../๒๕.....

ศาล.....

วันที่.....เดือน.....พุทธศักราช ๒๕.....

ความอาญา

.....ผู้ร้อง
ผู้พิพากษาออกนั่งพิจารณาคดีนี้เวลา.....นาฬิกา

วันนี้.....ตำแหน่ง.....

.....ได้ยื่นคำร้องขอให้ศาลออกหมายจับ

สอบพยานผู้ร้องซึ่งเบิกความประกอบพยานหลักฐานที่แนบมาพร้อมคำร้อง จำนวน.....ปาก

คดีเสร็จสิ้นการไต่สวน ให้รอฟังคำสั่ง/อ่านแล้ว

.....ผู้พิพากษา บันทึก/อ่าน

.....ผู้ร้อง

คำสั่ง

พิเคราะห์พยานหลักฐานของผู้ร้องแล้ว เห็นว่า.....

.....
.....
.....
.....
.....
.....
.....
.....



.....
.....

กรณีมีหลักฐานตามสมควรว่า.....

- ได้หรือน่าจะได้กระทำความผิดอาญาร้ายแรงซึ่งมีอัตราโทษจำคุกอย่างสูงเกิน ๓ ปี
- ได้หรือน่าจะได้กระทำความผิดอาญา และน่าจะหลบหนีหรือจะไปยุ่งเหยิงกับพยานหลักฐานหรือก่ออันตรายประการอื่น

จึงอนุญาตให้ออกหมายจับ.....ตามขอ
และเมื่อจัดการตามหมายจับได้แล้ว ให้ส่งบันทึกการจับกุมต่อศาลภายใน.....วัน

ให้ถ่ายสำเนา.....

เพื่อเก็บไว้กับคำร้องและสำเนาหมาย

ได้อ่านคำสั่งให้ผู้ร้องฟังโดยชอบแล้ว/อ่านแล้ว

.....ผู้พิพากษา

.....ผู้ร้อง



หมายจับ

ที่...../๒๕.....

ในพระปรมาภิไธยพระมหากษัตริย์

ศาล.....

วันที่.....เดือน.....พุทธศักราช ๒๕.....

ความอาญา

.....ผู้ร้อง
หมายถึง.....

ด้วย.....

ซึ่งต้องหาว่ากระทำความผิดฐาน.....

เพราะฉะนั้นให้ท่านจับตัว *.....

เชื้อชาติ.....สัญชาติ.....อาชีพ.....

อยู่บ้านเลขที่.....หมู่ที่.....ถนน.....

ตรอก/ซอย.....ใกล้เคียง.....ตำบล/แขวง.....

อำเภอ/เขต.....จังหวัด.....โทรศัพท์.....

ไปส่งที่.....ภายในอายุความ.....ปี

นับตั้งแต่วันที่.....เดือน.....พ.ศ. ๒๕.....เพื่อจะได้ดำเนินการตามกฎหมาย

แต่ไม่เกินวันที่.....เดือน.....พ.ศ. ๒๕.....

.....ผู้พิพากษา

หมายเหตุ : * ให้ระบุชื่อหรือรูปพรรณ และแนบคำหารูปพรรณผู้กระทำความผิดไปพร้อมกับหมายนี้ด้วย



(คำร้อง)
ขอหมายค้น

ที่...../๒๕.....

รับคำร้อง

ศาล.....

เรียกสอบ

วันที่.....เดือน.....พุทธศักราช ๒๕.....

.....ผู้พิพากษา

ความอาญา

.....ผู้ร้อง

ข้าพเจ้า.....ตำแหน่ง.....

อายุ.....ปี อาชีพรับราชการ สถานที่ทำงาน.....

แขวง/ตำบล.....เขต/อำเภอ.....จังหวัด.....

โทรศัพท์.....ขอยื่นคำร้องขอออกหมายค้นต่อศาล ดังมีข้อความที่จะกล่าวต่อไปนี้

ข้อ ๑. ด้วยปรากฏจากการสืบสวน/สอบสวนของ.....

.....ทราบว่า

ที่บ้านเลขที่.....หมู่ที่.....ซอย.....ถนน.....

แขวง/ตำบล.....เขต/อำเภอ.....จังหวัด.....

มี นาย/นาง/นางสาว.....อายุ.....ปี

อาชีพ.....ตำแหน่ง.....เป็นเจ้าของบ้านหรือผู้ครอบครอง

มีพฤติการณ์ที่เป็นเหตุแห่งการออกหมายค้น คือ.....

.....
.....
.....
.....
.....
.....
.....
.....
.....
.....

รายละเอียดข้อมูลและพยานหลักฐานพร้อมแผนที่สังเขป ปรากฏตามเอกสารที่แนบมาพร้อมนี้



ข้อ ๒. ผู้ร้องประสงค์จะทำการตรวจค้นบ้านหรือสถานที่ดังกล่าว เพื่อ

- พบและยึดสิ่งของซึ่งจะเป็นพยานหลักฐานประกอบการสอบสวน ได้สวนมูลฟ้องหรือพิจารณา
- พบและยึดสิ่งของซึ่งมีไว้เป็นความผิดหรือได้มาโดยผิดกฎหมาย หรือได้ใช้หรือตั้งใจจะใช้ในการกระทำความผิด
- พบและยึดสิ่งของตามคำพิพากษาหรือคำสั่งศาลตามสำเนาคำพิพากษาหรือคำสั่งที่แนบมาพร้อมนี้
- พบบุคคลที่ถูกหน่วงเหนี่ยวหรือกักขังโดยมิชอบด้วยกฎหมาย
- พบบุคคลที่ถูกออกหมายจับตามสำเนาหมายจับที่แนบมาพร้อมนี้

จึงขอให้ศาลออกหมายค้นให้แก่.....

ซึ่งเป็นหัวหน้าชุดในการตรวจค้นเพื่อเข้าตรวจค้นในวันที่.....

.....

ตั้งแต่เวลา.....นาฬิกา ถึง เวลา.....นาฬิกา

ติดต่อกันไปจนกว่าจะเสร็จสิ้นการตรวจค้น

ในการยื่นคำร้องนี้ ผู้ร้องได้มอบหมายให้.....

.....ตำแหน่ง.....ซึ่งเป็นผู้ได้บังคับบัญชา

เป็นผู้นำคำร้องมายื่นต่อศาล และหากศาลเรียกสอบถามเมื่อใด ผู้ร้องพร้อมจะมาให้ศาลสอบในทันที

ผู้ร้อง เคย ไม่เคย ร้องขอให้ศาล.....

ออกหมายค้นบ้านหรือสถานที่ข้างต้น โดยอาศัยเหตุแห่งการร้องขอเดียวกันนี้ หรือเหตุอื่น (ระบุ)

.....

และศาลมีคำสั่ง.....

ควรมีครบแล้วแต่จะโปรด

ลงชื่อ.....ผู้ร้อง



รายงาน
กระบวนการ
พิจารณา

คดีหมายเลขดำที่...../๒๕.....

คดีหมายเลขแดงที่...../๒๕.....

ศาล.....

วันที่.....เดือน.....พุทธศักราช ๒๕.....

ความอาญา

.....ผู้ร้อง

ผู้พิพากษาออกนั่งพิจารณาคดีนี้เวลา.....นาฬิกา

วันนี้.....ตำแหน่ง.....

.....ได้ยื่นคำร้องขอให้ศาลออกหมายค้น

สอบพยานผู้ร้องซึ่งเบิกความประกอบพยานหลักฐานที่แนบมาพร้อมคำร้อง จำนวน.....ปาก

คดีเสร็จสิ้นการไต่สวน ให้รอฟังคำสั่ง/อ่านแล้ว

.....ผู้พิพากษา บันทึก/อ่าน

.....ผู้ร้อง

คำสั่ง

พิเคราะห์พยานหลักฐานของผู้ร้องแล้ว เห็นว่า.....

.....
.....
.....
.....
.....
.....
.....
.....
.....

ข้อบังคับของประธานศาลฎีกา
ว่าด้วยหลักเกณฑ์และวิธีการเกี่ยวกับการออกคำสั่งหรือหมายอาญา
พ.ศ. ๒๕๔๘

โดยที่รัฐธรรมนูญแห่งราชอาณาจักรไทย พุทธศักราช ๒๕๔๐ มาตรา ๓๑ บัญญัติให้
การจับกุม ชัง ตรวจค้นตัวบุคคล หรือการกระทำใดอันกระทบต่อสิทธิและเสรีภาพในชีวิตและร่างกาย
จะกระทำมิได้ เว้นแต่โดยอาศัยอำนาจตามบทบัญญัติแห่งกฎหมาย ดังนั้น เพื่อให้การออกคำสั่งหรือ
หมายอาญาของศาลเป็นไปอย่างเหมาะสม เป็นหลักประกันการคุ้มครองสิทธิและเสรีภาพของประชาชน
สมควรวางหลักเกณฑ์และวิธีการเกี่ยวกับการออกคำสั่งและหมายอาญาไว้เพื่อถือปฏิบัติเป็นแนวเดียวกัน

อาศัยอำนาจตามความในมาตรา ๕๘ มาตรา ๕๙ วรรคสาม มาตรา ๕๙/๑ วรรคสาม
มาตรา ๗๗ วรรคสอง และมาตรา ๙๖ (๓) แห่งประมวลกฎหมายวิธีพิจารณาความอาญา ซึ่งแก้ไขเพิ่มเติม
โดยพระราชบัญญัติแก้ไขเพิ่มเติมประมวลกฎหมายวิธีพิจารณาความอาญา (ฉบับที่ ๒๒) พ.ศ. ๒๕๔๗
ประธานศาลฎีกาออกข้อบังคับไว้ ดังต่อไปนี้

ข้อ ๑ ข้อบังคับนี้เรียกว่า “ข้อบังคับของประธานศาลฎีกา ว่าด้วยหลักเกณฑ์และวิธีการ
เกี่ยวกับการออกคำสั่งหรือหมายอาญา พ.ศ. ๒๕๔๘”

ข้อ ๒^๑ ข้อบังคับนี้ให้ใช้บังคับตั้งแต่วันถัดจากวันประกาศในราชกิจจานุเบกษาเป็นต้นไป

ข้อ ๓ ในกรณีที่มีระเบียบ ประกาศ หรือคำสั่งอื่นใด ซึ่งขัดหรือแย้งกับข้อบังคับนี้
ให้ปฏิบัติตามข้อบังคับนี้แทน

หมายอาญา

หมวด ๑

บททั่วไป

ข้อ ๔ หมายอาญาต้องมีข้อความ รูปแบบ ขนาดและสีตามแบบพิมพ์ของศาล ดังนี้

(๑) หมายจับ แบบพิมพ์ ๔๗ (สีขาว)

(๒) หมายค้น แบบพิมพ์ ๔๘ (สีขาว)

(๓) หมายขังระหว่างสอบสวน แบบพิมพ์ ๔๙ (สีฟ้า)

(๔) หมายขังระหว่างไต่สวนมูลฟ้องหรือพิจารณา แบบพิมพ์ ๕๐ (สีเขียว)

^๑ ราชกิจจานุเบกษา เล่ม ๑๒๒/ตอนที่ ๒๓ ก/หน้า ๒๖/๑๖ มีนาคม ๒๕๔๘

(๕) หมายจำคุกและกักขังระหว่างอุทธรณ์ฎีกา หมายกักขังระหว่างอุทธรณ์ฎีกา หรือ หมายจำคุกระหว่างอุทธรณ์ฎีกา แบบพิมพ์ ๕๑ แบบพิมพ์ ๕๑ ทวิ หรือแบบพิมพ์ ๕๑ ตริ ตามลำดับ (สีเหลือง)

(๖) หมายจำคุกและกักขังเมื่อคดีถึงที่สุด หมายกักขังเมื่อคดีถึงที่สุด หรือหมายจำคุกเมื่อคดีถึงที่สุด แบบพิมพ์ ๕๒ แบบพิมพ์ ๕๒ ทวิ หรือแบบพิมพ์ ๕๒ ตริ ตามลำดับ (สีแดง)

(๗) หมายปล่อย แบบพิมพ์ ๕๓ (สีส้ม)

ข้อ ๕ การออกหมายอาญาต้องกระทำโดยรวดเร็ว มีรูปแบบ ขนาดและสีตามที่กำหนดไว้ในข้อ ๔ ระบุ วัน เดือน ปีที่ออกหมาย เขียนหรือพิมพ์ข้อความให้ละเอียดถูกต้อง ชัดเจน ครบถ้วน และเรียงลำดับกันไปสำหรับหมายอาญาแต่ละชนิด

ข้อ ๖ ให้ศาลจัดส่งตัวอย่างลายมือชื่อผู้พิพากษาทุกคนที่มีหน้าที่ออกหมายในศาล ไปให้ผู้บัญชาการเรือนจำและผู้ควบคุมดูแลสถานที่กักขังแห่งท้องที่ที่ศาลนั้นตั้งอยู่เพื่อใช้ในการตรวจสอบลายมือชื่อในหมาย หากผู้พิพากษาคนใดพ้นจากหน้าที่ดังกล่าวแล้วก็ให้แจ้งไปให้ทราบด้วย

ข้อ ๗^๒ (ยกเลิก)

หมวด ๒

หมายจับ หมายค้น

ส่วนที่ ๑

การร้องขอและการออกหมายจับ หมายค้น ในกรณีปกติ

ศาลที่มีอำนาจออกหมาย

ข้อ ๘ การร้องขอให้ออกหมายจับ ให้ร้องขอต่อศาลที่มีเขตอำนาจชำระคดีหรือศาลที่มีเขตอำนาจเหนือท้องที่ที่จะทำการจับ ส่วนการร้องขอให้ออกหมายค้น ให้ร้องขอต่อศาลที่มีเขตอำนาจเหนือท้องที่ที่จะทำการค้น

การร้องขอให้ออกหมายจับหรือหมายค้นที่เกี่ยวกับคดีอาญาที่อยู่ในอำนาจของศาลเยาวชนและครอบครัว ให้ร้องขอต่อศาลอาญา ศาลอาญาธนบุรี ศาลอาญากรุงเทพใต้ ศาลจังหวัด หรือศาลแขวงที่มีเขตอำนาจเหนือท้องที่นั้น แต่เมื่อศาลเยาวชนและครอบครัวที่มีเขตอำนาจเหนือท้องที่แห่งใดมีความพร้อมที่จะออกหมายจับหรือหมายค้นตามข้อบังคับนี้ และได้มีการกำหนดแนวทางปฏิบัติเพื่อการนั้นแล้ว ก็ให้ร้องขอหมายจับหรือหมายค้นต่อศาลเยาวชนและครอบครัวแห่งนั้นได้ด้วย

^๒ ข้อ ๗ ยกเลิกโดยข้อบังคับของประธานศาลฎีกา ว่าด้วยหลักเกณฑ์และวิธีการเกี่ยวกับการออกคำสั่งหรือหมายอาญา (ฉบับที่ ๕) พ.ศ. ๒๕๖๕

การร้องขอให้ออกหมายจับหรือหมายค้นที่เกี่ยวกับคดีอาญาที่อยู่ในอำนาจของศาลชั้นอุทธรณ์ ให้ร้องขอต่อศาลชั้นอุทธรณ์ที่มีเขตอำนาจชำระคดีนั้น แต่ถ้าจะทำการจับหรือค้นในจังหวัดอื่นนอกกรุงเทพมหานคร ให้ร้องขอต่อศาลจังหวัดที่มีเขตอำนาจเหนือท้องที่นั้นได้ด้วย

ในจังหวัดอื่นนอกจากกรุงเทพมหานคร ถ้าได้เปิดทำการศาลแขวงในท้องที่อำเภอใด ซึ่งมีใช้อำเภออันเป็นที่ตั้งของศาลจังหวัด ให้ศาลแขวงนั้นมีอำนาจออกหมายจับและหมายค้นทุกประเภทคดีที่มีการสอบสวนหรือที่จะต้องทำการจับหรือค้นในเขตท้องที่ของศาลแขวงนั้น^๓

การร้องขอให้ออกหมายจับหรือหมายค้นที่เกี่ยวกับคดีอาญาที่อยู่ในอำนาจของศาลอาญาคดีทุจริตและประพฤติมิชอบ ให้ร้องขอต่อศาลอาญาคดีทุจริตและประพฤติมิชอบที่มีเขตอำนาจชำระคดี แต่ถ้าจะทำการจับหรือค้นในจังหวัดอื่นนอกจังหวัดอันเป็นที่ตั้งของศาลอาญาคดีทุจริตและประพฤติมิชอบ ให้ร้องขอต่อศาลจังหวัดที่มีเขตอำนาจเหนือท้องที่นั้นได้ด้วย^๔

ผู้ร้องขอให้ออกหมาย

ข้อ ๙ พนักงานฝ่ายปกครอง หรือตำรวจ หรือเจ้าพนักงานอื่นซึ่งร้องขอให้ศาลออกหมายจับหรือหมายค้น จะต้องเป็นผู้มีอำนาจหน้าที่เกี่ยวข้องกับการสืบสวนหรือสอบสวนคดีที่ร้องขอออกหมายนั้น และต้องมาให้ผู้พิพากษาสอบถามก่อนออกหมาย^๕

ในกรณีที่พนักงานฝ่ายปกครองหรือเจ้าพนักงานอื่นเป็นผู้ร้องขอ ผู้นั้นต้องดำรงตำแหน่งตั้งแต่ระดับปฏิบัติการขึ้นไป ในกรณีที่เป็นตำรวจ ผู้นั้นต้องมียศตั้งแต่ชั้นร้อยตำรวจตรีขึ้นไป^๖

รายละเอียดแห่งคำร้องและเอกสารประกอบ

ข้อ ๑๐ คำร้องขอให้ศาลออกหมายจับ ต้องมีรายละเอียดและเอกสารประกอบ ดังต่อไปนี้
(๑) ต้องระบุชื่อตัว ชื่อสกุล รูปพรรณ อายุ อาชีพ หมายเลขประจำตัวประชาชนของบุคคลที่จะถูกจับเท่าที่ทราบ

(๒) ต้องระบุเหตุที่จะออกหมายจับ ตามประมวลกฎหมายวิธีพิจารณาความอาญา มาตรา ๖๖ พร้อมทั้งสำเนาเอกสารซึ่งสนับสนุนเหตุแห่งการออกหมายจับ

(๓) แนบแบบพิมพ์หมายจับที่กรอกข้อความครบถ้วนแล้วพร้อมสำเนา รวมทั้งเอกสารอื่นที่เกี่ยวข้อง เช่น บันทึกรายชื่อผู้ต้องหา หนังสือมอบอำนาจให้ร้องทุกข์ เป็นต้น มาท้ายคำร้อง

^๓ ข้อ ๘ วรรคสี่ เพิ่มโดยข้อบังคับของประธานศาลฎีกา ว่าด้วยหลักเกณฑ์และวิธีการเกี่ยวกับการออกคำสั่งหรือหมายอาญา (ฉบับที่ ๒) พ.ศ. ๒๕๕๘

^๔ ข้อ ๘ วรรคห้า เพิ่มโดยข้อบังคับของประธานศาลฎีกา ว่าด้วยหลักเกณฑ์และวิธีการเกี่ยวกับการออกคำสั่งหรือหมายอาญา (ฉบับที่ ๓) พ.ศ. ๒๕๖๐

^๕ ข้อ ๙ วรรคหนึ่ง แก้ไขเพิ่มเติมโดยข้อบังคับของประธานศาลฎีกา ว่าด้วยหลักเกณฑ์และวิธีการเกี่ยวกับการออกคำสั่งหรือหมายอาญา (ฉบับที่ ๕) พ.ศ. ๒๕๖๕

^๖ ข้อ ๙ วรรคสอง แก้ไขเพิ่มเติมโดยข้อบังคับของประธานศาลฎีกา ว่าด้วยหลักเกณฑ์และวิธีการเกี่ยวกับการออกคำสั่งหรือหมายอาญา (ฉบับที่ ๔) พ.ศ. ๒๕๖๑

- ข้อ ๑๑ คำร้องขอให้ศาลออกหมายค้น ต้องมีรายละเอียดและเอกสารประกอบ ดังต่อไปนี้
- (๑) ต้องระบุลักษณะสิ่งของที่ต้องการหาและยึด หรือชื่อตัว ชื่อสกุล รูปพรรณ อายุของบุคคลที่ต้องการหา และสถานที่ที่จะค้น ระบุบ้านเลขที่ ชื่อตัว ชื่อสกุลและสถานะของเจ้าของหรือผู้ครอบครองเท่าที่ทราบ หากไม่สามารถระบุบ้านเลขที่ที่จะค้นได้ ให้ทำแผนที่ของสถานที่ที่จะค้นและบริเวณใกล้เคียงแทน
 - (๒) ต้องระบุเหตุที่จะออกหมายค้น ตามประมวลกฎหมายวิธีพิจารณาความอาญา มาตรา ๖๙ พร้อมสำเนาเอกสารซึ่งสนับสนุนเหตุแห่งการออกหมายค้น
 - (๓) แนบแบบพิมพ์หมายค้นที่กรอกข้อความครบถ้วนแล้วพร้อมสำเนา รวมทั้งเอกสารอื่นที่เกี่ยวข้อง เช่น บันทึกคำร้องทุกข์ หนังสือมอบอำนาจให้ร้องทุกข์ เป็นต้น มาท้ายคำร้อง

วิธีการยื่นและรับคำร้อง

ข้อ ๑๒^๗ ให้ผู้ร้องขอออกหมายจับหรือเจ้าพนักงานผู้รับมอบหมายจากผู้ร้องขอ นำคำร้องพร้อมเอกสารประกอบตามข้อ ๑๐ มายื่นต่อศาลที่ขอให้ออกหมาย ทั้งนี้ สำนักงานศาลยุติธรรมอาจจัดให้มีระบบอิเล็กทรอนิกส์เพื่อให้ผู้ร้องขอจัดทำคำร้องและแบบพิมพ์หมายจับผ่านระบบดังกล่าวได้

เมื่อได้รับคำร้องพร้อมเอกสารประกอบตามข้อ ๑๐ แล้ว ให้เจ้าหน้าที่ศาลลงเลขรับและลงสารบบไว้ แล้วนำเสนอต่อผู้พิพากษาซึ่งได้รับมอบหมายจากอธิบดีผู้พิพากษาศาลชั้นต้นหรือผู้พิพากษาหัวหน้าศาล เพื่อพิจารณาสั่งโดยเร็ว

ข้อ ๑๒/๑^๘ ให้ผู้ร้องขอออกหมายค้นหรือเจ้าพนักงานผู้รับมอบหมายจากผู้ร้องขอ นำคำร้องพร้อมเอกสารประกอบตามข้อ ๑๑ ใส่ซองปิดผนึกประทับตรา “ลับ” ยื่นต่อศาลที่ขอให้ออกหมายนั้น

เมื่อได้รับซองคำร้อง ให้เจ้าหน้าที่ศาลลงเลขรับไว้บนซองและลงสารบบไว้ โดยไม่ต้องเปิดซอง แล้วนำซองคำร้องเสนอต่อผู้พิพากษาซึ่งได้รับมอบหมายจากอธิบดีผู้พิพากษาศาลชั้นต้นหรือผู้พิพากษาหัวหน้าศาล เพื่อพิจารณาสั่งโดยเร็ว

การร้องขอให้ออกหมายนอกเวลาทำการปกติ

ข้อ ๑๓ กรณีขอออกหมายนอกเวลาทำการปกติ ให้ดำเนินการเช่นเดียวกับการร้องขอในเวลาปกติตามข้อ ๑๐ ถึงข้อ ๑๒ โดยให้ผู้พิพากษาซึ่งได้รับมอบหมายจากอธิบดีผู้พิพากษาศาลชั้นต้นหรือจากผู้พิพากษาหัวหน้าศาล เป็นผู้รับผิดชอบในการพิจารณาสั่ง และให้ผู้พิพากษามาอยู่ประจำที่ศาล แต่หากมีเหตุจำเป็นไม่อาจมาอยู่ที่ศาลได้ ผู้พิพากษาจะต้องอยู่ในพื้นที่ที่สามารถติดต่อเพื่อเสนอคำร้องได้โดยสะดวก ในกรณีนี้ ผู้ร้องขออาจนำคำร้องไปยื่นต่อผู้พิพากษาที่ได้รับมอบหมายนั้นโดยตรงก็ได้

^๗ ข้อ ๑๒ แก้ไขเพิ่มเติมโดยข้อบังคับของประธานศาลฎีกา ว่าด้วยหลักเกณฑ์และวิธีการเกี่ยวกับการออกคำสั่งหรือหมายอาญา (ฉบับที่ ๔) พ.ศ. ๒๕๖๑

^๘ ข้อ ๑๒/๑ เพิ่มเติมโดยข้อบังคับของประธานศาลฎีกา ว่าด้วยหลักเกณฑ์และวิธีการเกี่ยวกับการออกคำสั่งหรือหมายอาญา (ฉบับที่ ๔) พ.ศ. ๒๕๖๑

โดยติดต่อประสานงานกับเจ้าหน้าที่ศาลที่ประจำอยู่ที่ศาลนั้น เพื่อทราบถึงสถานที่ที่จะนำคำร้องไปยื่น และให้เจ้าหน้าที่ผู้ยื่นแจ้งผู้พิพากษาทราบโดยเร็ว

การเสนอพยานหลักฐานในการขอให้ออกหมายจับหรือหมายค้น

ข้อ ๑๔ การร้องขอให้ออกหมายจับ ผู้ร้องขอต้องเสนอพยานหลักฐานตามสมควรว่า ผู้จะถูกจับน่าจะได้กระทำความผิดอาญาซึ่งมีอัตราโทษจำคุกอย่างสูงเกินสามปี หรือน่าจะได้กระทำความผิดอาญาและมีเหตุอันควรเชื่อว่าผู้นั้นจะหลบหนี หรือจะไปยุ่งเหยิงกับพยานหลักฐาน หรือก่อเหตุอันตรายประการอื่น

ถ้าผู้จะถูกจับไม่มีที่อยู่เป็นหลักแหล่ง หรือไม่มาตามหมายเรียกหรือตามนัด โดยไม่มีข้อแก้ตัวอันควร ให้สันนิษฐานว่าผู้นั้นจะหลบหนี

ข้อ ๑๕ การร้องขอให้ออกหมายค้น ผู้ร้องขอต้องเสนอพยานหลักฐานที่น่าเชื่อว่าบุคคลหรือสิ่งของที่ค้นหาอยู่ในสถานที่ที่จะค้น และ

๑๕.๑ กรณีค้นหาสิ่งของ

(๑) สิ่งของนั้นจะเป็นพยานหลักฐานประกอบการสอบสวน ใต้สวน มูลฟ่องหรือพิจารณา

(๒) สิ่งของนั้นมีไว้เป็นความผิด หรือได้มาโดยผิดกฎหมายหรือมีเหตุอันควรสงสัยว่าได้ใช้หรือตั้งใจจะใช้ในการกระทำความผิด หรือ

(๓) เป็นสิ่งของซึ่งต้องยึดหรือริบตามคำพิพากษาหรือตามคำสั่งศาล ในกรณีที่จะพบหรือจะยึดโดยวิธีอื่นไม่ได้แล้ว

๑๕.๒ กรณีค้นหาคบุคคล

(๑) บุคคลนั้นถูกหน่วงเหนี่ยวหรือกักขังโดยมิชอบด้วยกฎหมาย หรือ

(๒) มีหมายให้จับบุคคลนั้น

ข้อ ๑๖ การเสนอพยานหลักฐานต่อผู้พิพากษา ให้ผู้ร้องขอสาบานหรือปฏิญาณตนและแถลงด้วยตนเอง รวมทั้งตอบคำถามของผู้พิพากษาเกี่ยวกับข้อมูลที่ได้จากการสืบสวนสอบสวนหรือพยานหลักฐานที่สนับสนุนถึงเหตุแห่งการขอออกหมายนั้น

ผู้รู้เห็นเหตุการณ์หรือทราบข้อมูลอันเป็นเหตุแห่งการออกหมายจับหรือหมายค้นควรมาเบิกความต่อผู้พิพากษาด้วยตนเอง และหากบุคคลดังกล่าวมาเบิกความ ให้ผู้พิพากษามันที่กสาระสำคัญ โดยย่อและให้บุคคลนั้นลงลายมือชื่อไว้

ในกรณีที่ผู้รู้เห็นเหตุการณ์หรือทราบข้อมูลตามวรรคสองไม่สามารถมาเบิกความต่อผู้พิพากษาได้ ผู้ร้องขออาจใช้บันทึกถ้อยคำของบุคคลดังกล่าวที่ได้สาบานตนว่าจะให้ถ้อยคำตามความเป็นจริง และได้กระทำต่อพนักงานฝ่ายปกครองหรือตำรวจชั้นผู้ใหญ่ ซึ่งพนักงานฝ่ายปกครองหรือตำรวจชั้นใหญ่นั้นได้ลงลายมือชื่อรับรองว่าได้มีการให้ถ้อยคำตรงตามบันทึก เสนอเป็นพยานหลักฐานประกอบคำเบิกความของผู้ร้องขอก็ได้

ข้อ ๑๗^๙ พยานหลักฐานที่อาจพิสูจน์ได้ว่ามีเหตุสมควรในการออกหมายจับหรือหมายค้นให้รวมถึง

(๑) ข้อมูลที่ได้จากการสืบสวนสอบสวน เช่น บันทึกการสืบสวน บันทึกการสอบสวน บันทึกสรุปข้อเท็จจริงจากสำนวนการสอบสวนที่เสนอต่อผู้บังคับบัญชา บันทึกถ้อยคำของสายลับหรือของเจ้าพนักงานที่ได้จากการแฝงตัวเข้าไปในองค์กรอาชญากรรม ข้อมูลที่ได้จากรายงานของแหล่งข่าวของเจ้าพนักงานหรือการหาข่าวจากผู้กระทำความผิดที่ทำได้เป็นลายลักษณ์อักษร และข้อมูลที่ได้จากการรายงานเฝ้าสังเกตการณ์ของเจ้าพนักงานที่ทำได้เป็นลายลักษณ์อักษร รวมทั้งหมายจับเดิมและหมายเรียก (ถ้ามี) โดยเอกสารหลักฐานดังกล่าวจะถือเป็นสำเนารับรองถูกต้องโดยผู้ร้องขอก็ได้

(๒) ข้อมูลที่ได้จากการวิเคราะห์ทางนิติวิทยาศาสตร์ หรือที่ได้จากการใช้เครื่องมือทางวิทยาศาสตร์หรือเทคโนโลยี เช่น เครื่องมือตรวจพิสูจน์ลายพิมพ์นิ้วมือ เครื่องมือตรวจพิสูจน์ของกลาง ชุดตรวจพิสูจน์โทรศัพท์เคลื่อนที่ เครื่องจับเท็จ เครื่องมือตรวจโลหะ และเครื่องมือตรวจพิสูจน์ทางพันธุกรรม

(๓) ข้อมูลที่ได้จากสื่ออิเล็กทรอนิกส์ เช่น ข้อมูลที่ได้จากจดหมายอิเล็กทรอนิกส์ หรือโปรแกรมสื่อสารผ่านระบบอินเทอร์เน็ต ภาพจากกล้องวงจรปิดหรืออุปกรณ์อิเล็กทรอนิกส์อื่น

(๔) ข้อมูลที่ได้จากหนังสือของพนักงานอัยการเรื่องขอให้จัดการให้ได้ตัวผู้ต้องหา (อ.ก. ๒๙)

ข้อ ๑๘ ในการรับฟังพยานหลักฐานเพื่อพิจารณาอนุญาตให้ออกหมายจับหรือหมายค้น ผู้พิพากษาไม่จำเป็นต้องถือเคร่งครัดเช่นเดียวกับการรับฟังพยานหลักฐานที่ใช้พิสูจน์ความผิดของจำเลย

การทำคำสั่งและการออกหมาย

ข้อ ๑๙ คำสั่งของศาลในการอนุญาตให้ออกหมายหรือยกคำร้อง จะต้องระบุเหตุผลให้ครบถ้วนและชัดเจน

ข้อ ๒๐ หมายค้นต้องระบุชื่อและตำแหน่งของเจ้าพนักงานผู้มีอำนาจเป็นหัวหน้าไปจัดการตามหมายค้นและอาจรระบุชื่อไว้หลายคนตามคำร้องขอก็ได้หากมีเหตุสมควร แต่ทั้งนี้เจ้าพนักงานดังกล่าวจะต้องเป็นพนักงานฝ่ายปกครองตั้งแต่ระดับปฏิบัติการหรือตำรวจซึ่งมียศตั้งแต่ชั้นร้อยตำรวจตรีขึ้นไปเท่านั้น^{๑๐}

หมายค้นต้องระบุสถานที่ วัน และระยะเวลาที่จะเริ่มทำการค้นให้ชัดเจน โดยให้ระบุระยะเวลาสิ้นสุดไว้ด้วย หากไม่อาจรระบุเวลาสิ้นสุดได้ ให้ระบุว่าค้นได้ติดต่อกันไปจนเสร็จสิ้น ในการกำหนดสถานที่ วัน และระยะเวลาให้ศาลสอบถามผู้ร้องขอถึงความจำเป็นและเหมาะสมในทางปฏิบัติไว้ด้วย

^๙ ข้อ ๑๗ แก้ไขเพิ่มเติมโดยข้อบังคับของประธานศาลฎีกา ว่าด้วยหลักเกณฑ์และวิธีการเกี่ยวกับการออกคำสั่งหรือหมายอาญา (ฉบับที่ ๕) พ.ศ. ๒๕๖๕

^{๑๐} ข้อ ๒๐ วรรคหนึ่ง แก้ไขเพิ่มเติมโดยข้อบังคับของประธานศาลฎีกา ว่าด้วยหลักเกณฑ์และวิธีการเกี่ยวกับการออกคำสั่งหรือหมายอาญา (ฉบับที่ ๔) พ.ศ. ๒๕๖๑

การขอยกข้อบังคับโดยกำหนดสถานที่หลายแห่งเกินจำเป็นหรือกำหนดช่วงเวลาไว้หลายวัน เพื่อเลือกทำการค้นในวันใดวันหนึ่งจะกระทำไม่ได้ ในกรณีที่สถานที่ที่จะค้นอยู่ห่างไกล อาจขอให้ศาล ออกหมายค้นล่วงหน้าได้ตามสมควรแก่พฤติการณ์แห่งคดี

ข้อ ๒๐/๑^{๑๑} การขอยกข้อบังคับในเวลาทำการปกติ เมื่อผู้พิพากษาอนุญาตให้ออกหมายจับ ให้ผู้พิพากษามอบต้นฉบับหมายจับ พยานหลักฐานและเอกสารต่าง ๆ คืนให้แก่ผู้ร้องขอ ส่วนคำร้อง คำสั่งอนุญาต สำเนาหมายและสำเนายานหลักฐานสำคัญที่สนับสนุนเหตุแห่งการออกหมายจับ ให้เก็บไว้ที่ศาลเพื่อรอรับรายงานการจับจากผู้ร้องขอต่อไป แต่หากมีการจัดเก็บรักษาเอกสารดังกล่าวไว้ด้วยระบบอิเล็กทรอนิกส์ตามที่สำนักงานศาลยุติธรรมกำหนดแล้ว ก็ให้ทำลายเสีย

กรณีขอยกข้อบังคับนอกเวลาทำการปกติ เมื่อผู้พิพากษาอนุญาตให้ออกหมายจับ ให้ผู้พิพากษามอบต้นฉบับหมายจับ พยานหลักฐานและเอกสารต่าง ๆ คืนให้แก่ผู้ร้องขอ ส่วนคำร้อง คำสั่งอนุญาต สำเนาหมายและสำเนายานหลักฐานสำคัญที่สนับสนุนเหตุแห่งการออกหมายจับให้เก็บไว้เอง แล้วนำไปเก็บไว้ที่ศาลในโอกาสแรกที่ทำได้ ทั้งนี้ อย่างช้าที่สุดต้องเป็นวันแรกที่ศาลเปิดทำการ เพื่อรอรับรายงานการจับจากผู้ร้องขอต่อไป แต่หากมีการจัดเก็บรักษาเอกสารดังกล่าวไว้ด้วยระบบอิเล็กทรอนิกส์ตามที่สำนักงานศาลยุติธรรมกำหนดแล้ว ก็ให้ทำลายเสีย

ข้อ ๒๑^{๑๒} การขอยกข้อบังคับในเวลาทำการปกติ เมื่อผู้พิพากษาอนุญาตให้ออกหมายค้น ให้ผู้พิพากษามอบต้นฉบับหมายค้น พยานหลักฐานและเอกสารต่าง ๆ ใส่ซองปิดผนึกคืนให้แก่ผู้ร้องขอ ส่วนคำร้อง คำสั่งอนุญาต สำเนาหมายและสำเนายานหลักฐานสำคัญที่สนับสนุนเหตุแห่งการออกหมายค้น ให้ใส่ซองปิดผนึกเก็บไว้ที่ศาล เพื่อรอรับรายงานการค้นจากผู้ร้องขอต่อไป

กรณีขอยกข้อบังคับนอกเวลาทำการปกติ เมื่อผู้พิพากษาอนุญาตให้ออกหมายค้น ให้ผู้พิพากษามอบต้นฉบับหมายค้น พยานหลักฐานและเอกสารต่าง ๆ ใส่ซองปิดผนึกคืนให้แก่ผู้ร้องขอ ส่วนคำร้อง คำสั่งอนุญาต สำเนาหมายและสำเนายานหลักฐานสำคัญที่สนับสนุนเหตุแห่งการออกหมายค้น ให้ใส่ซองปิดผนึกเก็บไว้เอง แล้วนำไปเก็บไว้ที่ศาลในโอกาสแรกที่ทำได้ ทั้งนี้ อย่างช้าที่สุดต้องเป็นวันแรกที่ศาลเปิดทำการ เพื่อรอรับรายงานการค้นจากผู้ร้องขอต่อไป

ข้อ ๒๒ ในกรณีที่ผู้พิพากษาออกหมายจับเอง เช่น จำเลยหลบหนีในระหว่างปล่อยชั่วคราว จำเลยผู้ไม่ปฏิบัติตามเงื่อนไขคุมความประพฤติหรือพยานไม่มาศาลตามหมายเรียก ถ้าจำเลยหรือบุคคลที่จะถูกจับมีภูมิลำเนาหรือถิ่นที่อยู่ในกรุงเทพมหานคร ให้ศาลส่งหมายจับไปยังผู้บัญชาการตำรวจนครบาล หากอยู่ในต่างจังหวัดให้ส่งไปยังผู้บังคับการตำรวจภูธรจังหวัดนั้น ๆ ทั้งนี้ ศาลจะส่งหมายจับไปให้หัวหน้าส่วนราชการอื่นที่เกี่ยวข้องด้วยก็ได้

^{๑๑} ข้อ ๒๐/๑ เพิ่มโดยข้อบังคับของประธานศาลฎีกา ว่าด้วยหลักเกณฑ์และวิธีการเกี่ยวกับการออกคำสั่งหรือหมายอาญา (ฉบับที่ ๔) พ.ศ. ๒๕๖๑

^{๑๒} ข้อ ๒๑ แก้ไขเพิ่มเติมโดยข้อบังคับของประธานศาลฎีกา ว่าด้วยหลักเกณฑ์และวิธีการเกี่ยวกับการออกคำสั่งหรือหมายอาญา (ฉบับที่ ๔) พ.ศ. ๒๕๖๑

เมื่อมีการออกหมายจับตามวรรคหนึ่งแล้ว ให้เจ้าหน้าที่ศาลที่ได้รับมอบหมายบันทึกข้อมูลและเอกสารในระบบอิเล็กทรอนิกส์ตามที่สำนักงานศาลยุติธรรมกำหนดด้วย^{๑๓}

การรายงานการปฏิบัติตามหมาย

ข้อ ๒๓ เมื่อเจ้าพนักงานจับบุคคลตามหมายจับได้แล้ว ให้เจ้าพนักงานที่เกี่ยวข้องรายงานให้ศาลที่ออกหมายจับทราบโดยเร็ว แต่ต้องไม่ช้ากว่า ๗ วัน นับแต่วันจับ ทั้งนี้ เจ้าพนักงานดังกล่าวอาจรายงานผ่านระบบอิเล็กทรอนิกส์ตามที่สำนักงานศาลยุติธรรมกำหนดก็ได้^{๑๔}

เมื่อเจ้าพนักงานได้จัดการตามหมายค้นแล้ว ให้บันทึกรายละเอียดในการจัดการนั้นว่าจัดการตามหมายได้หรือไม่ แล้วให้ส่งบันทึกไปยังศาลที่ออกหมายโดยเร็ว แต่ต้องไม่ช้ากว่า ๑๕ วัน นับแต่วันจัดการตามหมาย ทั้งนี้ เจ้าของหรือผู้ครอบครองสถานที่ตามหมายค้นจะร้องขอให้ศาลออกหลักฐานการตรวจค้น พร้อมสำเนาบันทึกการตรวจค้นและบัญชีทรัพย์สินที่ได้จากการตรวจค้นนั้นให้ก็ได้

ให้ศาลกำชับให้มีการปฏิบัติตามข้อนี้อย่างเคร่งครัด และเพื่อประโยชน์ในการใช้ดุลพินิจของผู้พิพากษาสำหรับการพิจารณาคำร้องขอให้ออกหมาย ให้แต่ละศาลจัดทำสถิติข้อมูลการปฏิบัติตามหมายจับและหมายค้นของแต่ละหน่วยงานที่ยื่นคำร้องขอออกหมายแจ้งให้ผู้พิพากษาในศาลทุกคนทราบทุกเดือน

การเพิกถอนหมายจับหรือหมายค้น

ข้อ ๒๔ เมื่อมีเหตุที่จะเพิกถอนหมายจับหรือหมายค้น ให้เจ้าพนักงานหรือบุคคลที่เกี่ยวข้องรายงานหรือแจ้งให้ศาลที่ออกหมายทราบโดยเร็ว ในกรณีเช่นนี้ให้ผู้พิพากษาได้สวนและมีคำสั่งเป็นการด่วน

เมื่อผู้พิพากษามีคำสั่งให้เพิกถอนหมายจับหรือหมายค้นแล้ว ให้ผู้พิพากษาแจ้งให้เจ้าหน้าที่ศาลแก้ไขข้อมูลในระบบอิเล็กทรอนิกส์และแจ้งให้เจ้าพนักงานที่เกี่ยวข้องทราบ ทั้งนี้ บุคคลที่เกี่ยวข้องอาจร้องขอให้ผู้พิพากษาออกหลักฐานการเพิกถอนหมายจับหรือหมายค้นนั้นให้ก็ได้^{๑๕}

ส่วนที่ ๒

การร้องขอและการออกหมายจับ หมายค้น ในกรณีพิเศษ

^{๑๓} ข้อ ๒๒ วรรคสอง เพิ่มโดยข้อบังคับของประธานศาลฎีกา ว่าด้วยหลักเกณฑ์และวิธีการเกี่ยวกับการออกคำสั่งหรือหมายอาญา (ฉบับที่ ๔) พ.ศ. ๒๕๖๑

^{๑๔} ข้อ ๒๓ วรรคหนึ่ง แก้ไขเพิ่มเติมโดยข้อบังคับของประธานศาลฎีกา ว่าด้วยหลักเกณฑ์และวิธีการเกี่ยวกับการออกคำสั่งหรือหมายอาญา (ฉบับที่ ๔) พ.ศ. ๒๕๖๑

^{๑๕} ข้อ ๒๔ วรรคสอง แก้ไขเพิ่มเติมโดยข้อบังคับของประธานศาลฎีกา ว่าด้วยหลักเกณฑ์และวิธีการเกี่ยวกับการออกคำสั่งหรือหมายอาญา (ฉบับที่ ๔) พ.ศ. ๒๕๖๑

การร้องขอและการออกหมายจับ หมายค้น นอกเขตศาล

ข้อ ๒๕ เจ้าพนักงานซึ่งจะทำการจับหรือค้นนอกเขตศาลอาญาจะร้องขอให้ออกหมายจับหรือหมายค้นต่อศาลอาญาได้ต่อเมื่อเป็นกรณีจำเป็นเร่งด่วนอย่างยิ่งและการร้องขอต่อศาลที่มีเขตอำนาจจะเกิดความล่าช้าเสียหายอย่างร้ายแรงต่อการปฏิบัติหน้าที่ เช่น ผู้จะถูกร้องหมายจับกำลังจะหลบหนี หรือสิ่งของที่ต้องการจะหาหรือยึดกำลังจะถูกโยกย้ายหรือถูกทำลาย

ข้อ ๒๖^{๑๖} ในกรณีที่ผู้ร้องขอเป็นพนักงานฝ่ายปกครองหรือเจ้าพนักงานอื่น ผู้นั้นต้องดำรงตำแหน่งตั้งแต่ระดับเชี่ยวชาญขึ้นไป ในกรณีที่เป็นการตรวจ ผู้นั้นต้องมียศตั้งแต่ชั้นพลตำรวจตรีขึ้นไป

ข้อ ๒๗ คำสั่งของศาลอาญาในการอนุญาตให้ออกหมายหรือยกคำร้องต้องมีผู้พิพากษาอย่างน้อยสองคนเป็นองค์คณะและจะเป็นผู้พิพากษาประจำศาลได้ไม่เกินหนึ่งคน

ข้อ ๒๗/๑^{๑๗} คดีทุจริตและประพฤติมิชอบที่เจ้าพนักงานจะทำการจับหรือค้นนอกเขตศาลอาญาคดีทุจริตและประพฤติมิชอบกลาง ให้ยื่นคำร้องขอให้ออกหมายจับหรือหมายค้นต่อศาลอาญาคดีทุจริตและประพฤติมิชอบกลางได้ โดยให้นำความในข้อ ๒๕ ถึงข้อ ๒๗ มาใช้บังคับโดยอนุโลม

การร้องขอและการออกหมายจับ หมายค้น โดยทางสื่อเทคโนโลยีสารสนเทศ

ข้อ ๒๘ ในกรณีจำเป็นเร่งด่วนและมีเหตุอันควรซึ่งผู้ร้องขอไม่อาจไปพบผู้พิพากษาได้ ผู้ร้องขออาจร้องขอต่อผู้พิพากษาทางโทรศัพท์ โทรสาร สื่ออิเล็กทรอนิกส์ หรือสื่อเทคโนโลยีสารสนเทศประเภทอื่นที่เหมาะสม เพื่อขอให้ศาลออกหมายจับหรือหมายค้นก็ได้

ข้อ ๒๙^{๑๘} ในกรณีที่ผู้ร้องขอเป็นพนักงานฝ่ายปกครองหรือเจ้าพนักงานอื่น ผู้นั้นต้องดำรงตำแหน่งตั้งแต่ระดับชำนาญการพิเศษขึ้นไป ในกรณีที่เป็นการตรวจ ผู้นั้นต้องมียศตั้งแต่ชั้นพันตำรวจเอกขึ้นไป

ข้อ ๓๐ การร้องขอตามข้อ ๒๘

(๑) หากสามารถทำให้ปรากฏหลักฐานเป็นหนังสือได้ ให้ผู้ร้องขอทำคำร้องพร้อมแสดงเหตุแห่งความจำเป็นเร่งด่วนและเหตุที่ไม่อาจไปพบผู้พิพากษาได้ ข้อมูลและพยานหลักฐาน

^{๑๖} ข้อ ๒๖ แก้ไขเพิ่มเติมโดยข้อบังคับของประธานศาลฎีกา ว่าด้วยหลักเกณฑ์และวิธีการเกี่ยวกับการออกคำสั่งหรือหมายอาญา (ฉบับที่ ๔) พ.ศ. ๒๕๖๑

^{๑๗} ข้อ ๒๗/๑ เพิ่มโดยข้อบังคับของประธานศาลฎีกา ว่าด้วยหลักเกณฑ์และวิธีการเกี่ยวกับการออกคำสั่งหรือหมายอาญา (ฉบับที่ ๓) พ.ศ. ๒๕๖๐

^{๑๘} ข้อ ๒๙ แก้ไขเพิ่มเติมโดยข้อบังคับของประธานศาลฎีกา ว่าด้วยหลักเกณฑ์และวิธีการเกี่ยวกับการออกคำสั่งหรือหมายอาญา (ฉบับที่ ๔) พ.ศ. ๒๕๖๑

รวมทั้งเอกสารต่าง ๆ ตามข้อ ๑๐ หรือข้อ ๑๑ จัดส่งมาให้ผู้พิพากษาทางโทรสาร สื่ออิเล็กทรอนิกส์ หรือสื่อเทคโนโลยีสารสนเทศประเภทนั้น โดยระบุรหัสประจำหน่วย หมายเลขโทรศัพท์ โทรสาร รหัสสื่ออิเล็กทรอนิกส์ หรือสื่อเทคโนโลยีสารสนเทศอื่นสำหรับติดต่อของผู้ร้องขอ แล้วให้ผู้ร้องขอ โทรศัพท์มายังผู้พิพากษาเพื่อตอบข้อซักถาม ให้ผู้พิพากษาจดบันทึกถ้อยคำของผู้ร้องขอ รหัสประจำหน่วย และลงลายมือชื่อนำไปรวมกับเอกสารใส่ซองปิดผนึกไว้

(๒) หากไม่สามารถทำให้ปรากฏหลักฐานเป็นหนังสือได้ ให้ผู้พิพากษาจดบันทึกถ้อยคำของผู้ร้องขอ รหัสประจำหน่วย และลงลายมือชื่อใส่ซองปิดผนึกไว้

ข้อ ๓๑ ในกรณีขอออกหมายในเวลาทำการปกติ เอกสารตามข้อ ๓๐ ให้เก็บไว้ที่ศาล สำหรับในกรณีขอออกหมายนอกเวลาทำการปกติ เอกสารตามข้อ ๓๐ ให้ผู้พิพากษาเก็บไว้เองแล้วนำไปเก็บไว้ที่ศาลในโอกาสแรกที่จะทำได้ ทั้งนี้ อย่างช้าที่สุดต้องเป็นวันแรกที่ศาลเปิดทำการ เพื่อรอการปฏิบัติตามข้อ ๓๓ วรรคสอง ต่อไป

ข้อ ๓๒ ในการวินิจฉัยคำร้องกรณีจำเป็นเร่งด่วนตามข้อ ๒๘ จะต้องได้ความปรากฏว่าการร้องขอออกหมายด้วยวิธีปกติจะเกิดความล่าช้าเสียหายต่อการปฏิบัติหน้าที่และการจัดการตามหมายของผู้ร้องขอ ทั้งนี้ ให้ผู้พิพากษาพิจารณาถึงข้อเท็จจริงดังต่อไปนี้ ประกอบด้วย

(๑) ผู้ร้องขอไม่สามารถมอบหมายให้เจ้าพนักงานผู้อื่นร้องขอแทนได้

(๒) ระยะทางระหว่างสถานที่ตั้งของหน่วยงานของผู้ร้องขอหรือสถานที่ที่ผู้ร้องขอกำลังปฏิบัติหน้าที่กับที่ตั้งของศาลอยู่ห่างไกลกันมาก หรือเส้นทางคมนาคมเป็นเส้นทางทุรกันดาร หรือการเดินทางยากลำบาก

(๓) มีเหตุหรือปัจจัยอื่นที่มีผลทำให้การร้องขอด้วยวิธีปกติทำได้ยากลำบากขึ้น และต้องใช้เวลา นานกว่าปกติมาก เช่น ความแปรปรวนของสภาพภูมิอากาศ หรือภัยธรรมชาติ เป็นต้น

ข้อ ๓๓ หากผู้พิพากษาเห็นสมควรออกหมาย ให้ลงรหัสพร้อมลายมือชื่อของตนลงในหมายต้นฉบับแล้วแจ้งผู้ร้องขอให้มารับสำเนาหมายทางโทรสาร สื่ออิเล็กทรอนิกส์ หรือสื่อเทคโนโลยีสารสนเทศประเภทอื่น พร้อมกับแจ้งรหัสและผลของหมายด้วย เพื่อให้ผู้ร้องขอไปดำเนินการต่อไป

เมื่อผู้พิพากษาออกหมายให้ตามขอ ให้แจ้งผู้ร้องขอด้วยว่าให้มาพบเพื่อสาบานตัวภายในระยะเวลาที่กำหนด ในการสาบานตัว ให้ผู้พิพากษาจดบันทึกถ้อยคำของผู้ร้องขอ หรือจะใช้เครื่องบันทึกเสียงก็ได้โดยจัดให้มีการถอดเสียงเป็นหนังสือ ให้ผู้ร้องขอลงลายมือชื่อ และลงลายมือชื่อของผู้พิพากษาไว้บันทึกที่มีการลงลายมือชื่อรับรองดังกล่าวให้เก็บไว้ในสารบบศาล

ข้อ ๓๔ ให้อธิบดีผู้พิพากษาศาลชั้นต้นและผู้พิพากษาหัวหน้าศาลจัดให้มีรหัสของผู้พิพากษาและรหัสประจำหน่วยของผู้ร้องขอ

การร้องขอและการออกหมายค้นเพื่อจับผู้ร้ายหรือผู้ร้ายสำคัญในเวลากลางคืน

ข้อ ๓๕ พนักงานฝ่ายปกครอง หรือตำรวจ หรือเจ้าพนักงานอื่นอาจร้องขอให้ศาลอนุญาตพิเศษให้ออกหมายค้นเพื่อจับผู้ร้ายหรือผู้ร้ายสำคัญในเวลากลางคืนก็ได้

ในกรณีที่ผู้ร้องขอเป็นพนักงานฝ่ายปกครองหรือเจ้าพนักงานอื่น ผู้นั้นต้องดำรงตำแหน่งตั้งแต่ระดับชำนาญการพิเศษขึ้นไป ในกรณีที่เป็นตำรวจ ผู้นั้นต้องมียศตั้งแต่ชั้นพันตำรวจเอกขึ้นไป^{๑๙}

ข้อ ๓๖ ในการร้องขอให้ออกหมายค้นเพื่อจับผู้ร้ายหรือผู้ร้ายสำคัญในเวลากลางคืน นอกจากพยานหลักฐานตามข้อ ๑๕ แล้ว ผู้ร้องขอต้องเสนอพยานหลักฐานที่น่าเชื่อว่า

(๑) ผู้นั้นเป็นผู้ร้ายหรือเป็นผู้ร้ายสำคัญ

(๒) มีเหตุจำเป็นเร่งด่วนที่ต้องทำในเวลากลางคืน มิฉะนั้นผู้นั้นจะหลบหนีหรือก่อให้เกิดอันตรายอย่างร้ายแรง

ข้อ ๓๗ คำสั่งของศาลในการอนุญาตให้ออกหมายหรือยกคำร้องต้องมีผู้พิพากษาอย่างน้อยสองคนเป็นองค์คณะและจะเป็นผู้พิพากษาประจำศาลได้ไม่เกินหนึ่งคน และให้บันทึกการอนุญาตพิเศษไว้ในหมายค้น

ข้อ ๓๘^{๒๐} เจ้าพนักงานผู้มีอำนาจเป็นหัวหน้าไปจัดการตามหมายค้น ในกรณีที่เป็นพนักงานฝ่ายปกครองหรือเจ้าพนักงานอื่น ผู้นั้นต้องดำรงตำแหน่งตั้งแต่ระดับชำนาญการขึ้นไป ในกรณีที่เป็นตำรวจ ผู้นั้นต้องมียศตั้งแต่ชั้นพันตำรวจตรีขึ้นไป

หมวด ๓

การร้องขอและการออกหมายขัง^{๒๑}

การร้องขอ

ข้อ ๓๙ พนักงานอัยการหรือพนักงานสอบสวนซึ่งร้องขอให้ศาลออกหมายขังจะต้องเป็นผู้มีอำนาจหน้าที่เกี่ยวข้องกับคดีหรือสอบสวนคดีที่ร้องขอออกหมายขังนั้นและต้องมาให้ผู้พิพากษาสอบถามก่อนออกหมาย

^{๑๙} ข้อ ๓๕ วรรคสอง แก้ไขเพิ่มเติมโดยข้อบังคับของประธานศาลฎีกา ว่าด้วยหลักเกณฑ์และวิธีการเกี่ยวกับการออกคำสั่งหรือหมายอาญา (ฉบับที่ ๔) พ.ศ. ๒๕๖๑

^{๒๐} ข้อ ๓๘ แก้ไขเพิ่มเติมโดยข้อบังคับของประธานศาลฎีกา ว่าด้วยหลักเกณฑ์และวิธีการเกี่ยวกับการออกคำสั่งหรือหมายอาญา (ฉบับที่ ๔) พ.ศ. ๒๕๖๑

^{๒๑} หมวด ๓ การร้องขอและการออกหมายขัง แก้ไขเพิ่มเติมโดยข้อบังคับของประธานศาลฎีกา ว่าด้วยหลักเกณฑ์และวิธีการเกี่ยวกับการออกคำสั่งหรือหมายอาญา (ฉบับที่ ๕) พ.ศ. ๒๕๖๕

ข้อ ๔๐ คำร้องขอให้ศาลออกหมายขัง

(๑) ต้องระบุชื่อ ชื่อสกุล อายุ หมายเลขประจำตัวประชาชน (หรือหลักฐานแสดงตัวตน) อาชีพของผู้ต้องหาหรือจำเลย ชื่อหาและอัตราโทษ วันเวลาและสถานที่เกิดเหตุ พฤติการณ์แห่งคดี เหตุแห่งการออกหมายขัง และแนบภาพถ่ายปัจจุบันของผู้ต้องหาหรือจำเลย พร้อมเสนอพยานหลักฐาน เช่น ผลการตรวจพิสูจน์ทางวิทยาศาสตร์ ภาพถ่ายที่เกี่ยวข้อง หรือพยานหลักฐานสำคัญอื่นที่สนับสนุน เหตุแห่งการออกหมายขังและระยะเวลาที่จะขอให้ศาลสั่งขัง

(๒) ถ้าผู้ต้องหาหรือจำเลยนั้นศาลได้ออกหมายจับไว้ ให้แสดงหมายหรือระบุรายละเอียดของหมายดังกล่าว

(๓) ในกรณีที่เป็นการร้องขอครั้งแรกในระหว่างสอบสวนต้องระบุวันเวลาที่จับกุมรวมทั้งวันเวลาที่ผู้ต้องหาถูกนำตัวไปถึงที่ทำการของพนักงานสอบสวนไว้ด้วย

(๔) ให้ใช้แบบพิมพ์คำร้องขอหมายขังตามที่สำนักงานศาลยุติธรรมกำหนด

ในกรณีที่พนักงานอัยการผู้เป็นโจทก์ประสงค์จะร้องขอให้ขังจำเลยระหว่างได้สวนมูลฟ้อง หรือพิจารณา โจทก์ต้องระบุความประสงค์เช่นนั้น รวมทั้งรายละเอียดตามวรรคหนึ่งมาในคำฟ้อง

การไต่สวน

ข้อ ๔๑ การพิจารณาคำร้องขอหมายขังระหว่างสอบสวน แม้ผู้ต้องหาไม่คัดค้าน แต่ศาลต้องพิจารณาว่ามีพยานหลักฐานตามสมควรว่าผู้ต้องหาน่าจะได้กระทำความผิดอาญา หากมีการจับกุมผู้ต้องหา การจับกุมนั้นชอบด้วยกฎหมายหรือไม่ และผู้ต้องหาถูกควบคุมเกินกำหนดเวลาตามกฎหมายหรือไม่ ศาลไม่ฟังออกหมายขังผู้ต้องหาโดยพิจารณาแต่คำร้องขอหมายขังและบันทึกการจับกุมเพียงลำพัง

ผู้ร้องมีหน้าที่ในการเสนอพยานหลักฐานตามวรรคหนึ่ง โดยให้นำหลักเกณฑ์ในการเสนอพยานหลักฐานและการรับฟังพยานหลักฐานตามข้อ ๑๖ ถึงข้อ ๑๘ มาใช้บังคับแก่การออกหมายขังด้วยโดยอนุโลม

เมื่อผู้ต้องหาต้องขังในระหว่างสอบสวนครบ ๔๘ วันแล้ว หากพนักงานอัยการหรือพนักงานสอบสวนร้องขอให้ขังผู้ต้องหานั้นต่อไปอีก จะต้องอ้างเหตุจำเป็นมาในคำร้องขอด้วย และศาลจะส่งอนุญาตให้ขังต่อไปได้ก็ต่อเมื่อพนักงานอัยการหรือพนักงานสอบสวนได้แสดงถึงเหตุจำเป็นดังกล่าวและได้นำพยานหลักฐานมาให้ศาลไต่สวนจนเป็นที่พอใจแก่ศาลแล้ว

ในการไต่สวนตามความในข้อนี้ ผู้ต้องหาที่มีสิทธิแต่งตั้งทนายความเพื่อแถลงข้อคัดค้านและซักถามพยาน ถ้าผู้ต้องหาไม่มีทนายความ ให้ศาลสอบถามผู้ต้องหาว่าต้องการทนายความหรือไม่ หากผู้ต้องหาต้องการ ให้ศาลตั้งทนายความให้ เมื่อทนายความผู้นั้นได้ทำหน้าที่แล้ว ให้ศาลกำหนดจำนวนเงินรางวัลและค่าใช้จ่ายให้ตามระเบียบที่กระทรวงยุติธรรมกำหนด โดยเบิกจ่ายจากเงินงบประมาณของศาล

ข้อ ๔๒ การออกหมายขังในความผิดอาญาซึ่งมีอัตราโทษจำคุกอย่างสูงไม่เกินสามปี ต้องปรากฏด้วยว่ามีเหตุอันควรเชื่อว่าผู้ต้องหาผู้นั้นจะหลบหนี หรือจะไปยุ่งเหยิงกับพยานหลักฐาน หรือก่อเหตุอันตรายประการอื่น

ความผิดอาญาซึ่งมีอัตราโทษจำคุกอย่างสูงเกินสามปี แม้ปรากฏหลักฐานตามสมควรว่าผู้ต้องหาน่าจะได้กระทำความผิด แต่หากไม่ปรากฏเหตุอันควรเชื่อว่าผู้ต้องหาจะหลบหนี จะไปยุ่งเหยิงกับพยานหลักฐาน หรือก่อเหตุอันตรายประการอื่น ศาลจะไม่ออกหมายขังก็ได้

ข้อ ๔๓ เพื่อประโยชน์ในการพิจารณาว่าผู้ต้องหาอาจจะหลบหนี จะไปยุ่งเหยิงกับพยานหลักฐาน หรือไปก่อเหตุอันตรายประการอื่นหรือไม่ ให้เจ้าหน้าที่ศาลรวบรวมข้อมูลของผู้ต้องหา และพฤติการณ์แห่งคดีเพื่อประเมินความเสี่ยงดังกล่าวตามที่สำนักงานศาลยุติธรรมกำหนด

ข้อ ๔๔ การพิจารณาสั่งคำร้องขอหมายขังนั้น ให้ศาลคำนึงถึงความปลอดภัยในชีวิต ร่างกาย จิตใจ ทรัพย์สิน และสิทธิอื่นตามกฎหมายของผู้เสียหายหรือพยาน โดยอาจพิจารณาความคิดเห็นของบุคคลดังกล่าวเพื่อประกอบการสั่งคำร้องขอหมายขังหรือคำร้องขอให้ปล่อยชั่วคราว

การออกหมาย

ข้อ ๔๔/๑ แม้เป็นกรณีที่มีเหตุออกหมายขัง แต่ถ้าศาลเห็นว่ายังมีวิธีป้องกันมิให้ผู้ต้องหาหรือจำเลยหลบหนี หรือยุ่งเหยิงกับพยานหลักฐาน หรือก่อเหตุอันตรายประการอื่นได้ ศาลจะงดออกหมายขังและปล่อยชั่วคราวผู้ต้องหาหรือจำเลยนั้นก็ได้ กรณีเช่นนี้ ไม่ตัดอำนาจพนักงานสอบสวนหรือพนักงานอัยการที่จะดำเนินการตามประมวลกฎหมายวิธีพิจารณาความอาญา มาตรา ๘๗ ต่อไป

ถ้าความผิดที่ถูกกล่าวหาเป็นความผิดลหุโทษ หรือความผิดอันยอมความได้ หรือเป็นกรณีที่ผู้ต้องหาหรือจำเลยมาปรากฏตัวต่อพนักงานสอบสวนโดยไม่มี การออกหมายจับ พึงพิจารณาดำเนินการตามวรรคหนึ่ง

ข้อ ๔๔/๒ ในกรณีที่ศาลเห็นว่าจำเลยวิกลจริตและไม่สามารถต่อสู้คดีได้ ให้ศาลได้สวนว่ามีเหตุตามข้อ ๔๑ วรรคหนึ่ง และข้อ ๔๒ ที่จะออกหมายขังผู้นั้นไว้หรือไม่ หากมีเหตุที่จะออกหมายขัง ศาลอาจสั่งให้ส่งตัวผู้นั้นไปควบคุมและบำบัดรักษาในสถานบำบัดรักษาตามพระราชบัญญัติสุขภาพจิต พ.ศ. ๒๕๕๑ มาตรา ๓๖ หรือส่งตัวผู้นั้นให้ผู้อนุบาล ผู้ว่าราชการจังหวัดหรือบุคคลอื่นที่เต็มใจรับไปดูแลรักษา ตามประมวลกฎหมายวิธีพิจารณาความอาญา มาตรา ๑๔ วรรคสอง แทนการออกหมายขังก็ได้

ข้อ ๔๔/๓ การกำหนดระยะเวลาในการสั่งขังผู้ต้องหา นอกจากพิจารณาอัตราโทษตามที่กฎหมายกำหนดแล้ว ให้ศาลพิจารณาความจำเป็นในการสอบสวนและระยะเวลาที่เหมาะสมในการรวบรวมพยานหลักฐานต่าง ๆ ประกอบด้วย โดยสอบถามหรือไต่สวนพนักงานสอบสวนหรือพนักงานอัยการให้ได้ความว่า พยานหลักฐานที่อยู่ระหว่างการรวบรวมนั้นมีความสำคัญหรือมีความเกี่ยวพันในคดี

อย่างไร มีอุปสรรคข้อขัดข้องอย่างไรที่ทำให้การสอบสวนยังไม่แล้วเสร็จ และการคุมขังผู้ต้องหาต่อไป
ยังมีความจำเป็นต่อการสอบสวนส่วนที่ยังไม่แล้วเสร็จอย่างไร

หากผู้ต้องหาไม่ได้รับการปล่อยชั่วคราว ศาลพึงกำหนดระยะเวลาในการออกหมายขัง
โดยคำนึงถึงโทษจำคุกหรือโทษปรับที่อาจได้รับตามพฤติการณ์แห่งคดี ทั้งนี้ เพื่อหลีกเลี่ยงการถูกคุมขัง
เกินกว่ากำหนดโทษจำคุกหรือโทษปรับ

ข้อ ๔๔/๔ คดีที่พนักงานอัยการเป็นโจทก์ยื่นฟ้องโดยศาลไม่เคยออกหมายขังจำเลย
ในคดีนั้นมาก่อน หากศาลจะสั่งขังจำเลยในระหว่างพิจารณา ให้พิจารณาตามความในข้อ ๔๑ ข้อ ๔๒
ข้อ ๔๓ ข้อ ๔๔ และข้อ ๔๔/๑ โดยอนุโลม

คดีที่ราษฎรเป็นโจทก์ เมื่อศาลประทับฟ้องและได้ตัวจำเลยมาศาลแล้ว หากศาลจะสั่ง
ขังจำเลยในระหว่างพิจารณา ให้พิจารณาตามความในข้อ ๔๒ ข้อ ๔๓ ข้อ ๔๔ และข้อ ๔๔/๑ โดยอนุโลม

ข้อ ๔๔/๕ บรรดาเอกสารหรือภาพถ่ายที่ปรากฏชื่อหรือที่อยู่ของผู้เสียหายหรือพยาน
ที่พนักงานสอบสวนหรือพนักงานอัยการเสนอเป็นพยานหลักฐานต่อศาลในการร้องขอหมายขังผู้ต้องหา
หรือจำเลย เมื่อเสร็จการพิจารณาในชั้นนี้แล้ว ให้ใส่ซองปิดผนึกแล้วให้เจ้าหน้าที่เก็บรักษาไว้

คำสั่ง

หมวด ๑ คำสั่งให้โอนการขัง

ข้อ ๔๕ การร้องขอให้โอนการขังไปยังศาลในท้องที่ที่จะต้องไปทำการสอบสวน ให้ร้องขอ
ต่อศาลที่สั่งขัง

ในการพิจารณาว่ามีเหตุจำเป็นจะต้องโอนการขังไปยังศาลในท้องที่ที่จะต้องไปทำการ
สอบสวนหรือไม่นั้น ให้ผู้พิพากษาคำนึงถึงผลดีและผลเสียที่จะเกิดขึ้นจากการอนุญาตให้ขังผู้ต้องหาไว้
ตามคำร้องเปรียบเทียบกับผลดีและผลเสียที่จะเกิดขึ้นจากการไม่อนุญาต ในกรณีที่ผู้พิพากษาเห็นว่า
มีเหตุจำเป็นที่จะต้องอนุญาตก็ให้ผู้พิพากษาพิจารณาถึงความเหมาะสมของสถานที่และกำหนดเวลาที่จะ
อนุญาตด้วย โดยผู้พิพากษาจะกำหนดเงื่อนไขอันสมควรอย่างหนึ่งอย่างใดให้พนักงานสอบสวนปฏิบัติ
เพื่อเป็นหลักประกันในสวัสดิภาพของผู้ต้องหาด้วยก็ได้

ข้อ ๔๖ เมื่อศาลที่สั่งขังอนุญาตแล้ว ให้ศาลที่สั่งขังมีหนังสือพร้อมทั้งส่งสำนวนชั้น
ขอหมายขังระหว่างสอบสวนไปยังศาลที่รับโอน และให้มีหนังสือแจ้งเรือนจำเพื่อให้ส่งตัวผู้ต้องหาไปโดยด่วน

หมวด ๒

คำสั่งให้ขังผู้ต้องหาไว้ ณ สถานที่ที่พนักงานสอบสวนร้องขอ

ข้อ ๔๗ การร้องขอให้ขังผู้ต้องหาไว้ ณ สถานที่ที่พนักงานสอบสวนร้องขอ จะกระทำได้ เฉพาะในกรณีที่มีเหตุจำเป็นอย่างยิ่ง และผู้ร้องขอต้องพร้อมที่จะให้ผู้พิพากษาไต่สวนก่อนมีคำสั่งอนุญาต ได้ทันที

ข้อ ๔๘ ในการวินิจฉัยเหตุจำเป็นตามคำร้องจะต้องได้ความปรากฏแก่ผู้พิพากษาว่า หากไม่ขังผู้ต้องหาไว้ ณ สถานที่ที่พนักงานสอบสวนร้องขอจะเกิดความเสียหายอย่างร้ายแรงแก่การสอบสวน ทั้งนี้ ให้ผู้พิพากษาพิจารณาถึงข้อเท็จจริงดังต่อไปนี้ ประกอบด้วย

- (๑) สิทธิเสรีภาพของผู้ต้องหาและข้อคัดค้านของผู้ต้องหา
- (๒) สถานที่ที่พนักงานสอบสวนจะใช้ควบคุมผู้ต้องหา
- (๓) ระยะเวลาที่จะควบคุมผู้ต้องหา
- (๔) สภาพและลักษณะแห่งความผิดที่ถูกกล่าวหา

หมวด ๓

คำสั่งให้ปล่อยตัวผู้ถูกคุมขังโดยมิชอบ

ข้อ ๔๙ การร้องขอให้ปล่อยตัวบุคคลกรณีมีการอ้างว่าถูกคุมขังในคดีอาญาหรือกรณีอื่นใดโดยมิชอบด้วยกฎหมาย ให้ร้องขอต่อศาลอาญา ศาลอาญารธนบุรี ศาลอาญากรุงเทพใต้ หรือศาลจังหวัด ที่มีเขตอำนาจเหนือท้องที่ที่ผู้ถูกคุมขังถูกคุมขังอยู่

ถ้าผู้ถูกคุมขังถูกคุมขังในท้องที่นอกเขตอำนาจของศาลอาญาและกรณีมีความจำเป็นเพื่อประโยชน์แห่งความยุติธรรม ซึ่งหากล่าช้าจะเป็นการเสียหาย อาจร้องขอต่อศาลอาญาก็ได้

ข้อ ๕๐ บุคคลเหล่านี้มีสิทธิยื่นคำร้องต่อศาล

- (๑) ผู้ถูกคุมขังเอง
- (๒) พนักงานอัยการ
- (๓) พนักงานสอบสวน
- (๔) ผู้บัญชาการเรือนจำหรือพัศดี
- (๕) สามี ภริยา หรือญาติของผู้นั้น

(๖) บุคคลอื่นใด ไม่ว่าจะบุคคลธรรมดาหรือคณะบุคคลเพื่อประโยชน์ของผู้ถูกคุมขังนั้นเอง ทั้งนี้ ไม่จำเป็นต้องเป็นผู้มีส่วนได้เสียหรือมีประโยชน์เกี่ยวข้องกับผู้ถูกคุมขัง เช่น ทนายความหรือคณะกรรมการสิทธิมนุษยชนแห่งชาติ เป็นต้น

ข้อ ๕๑ คำร้องขอให้ปล่อยตัวบุคคลตามหมวดนี้จะต้องแสดงข้อเท็จจริงเกี่ยวกับการที่บุคคลถูกคุมขังโดยมิชอบด้วยกฎหมาย แต่จะอ้างบทกฎหมายใดมาด้วยหรือไม่ก็ได้

ข้อ ๕๒ เมื่อได้รับคำร้อง ผู้พิพากษาต้องดำเนินการไต่สวนฝ่ายเดียวโดยด่วน

ถ้าผู้พิพากษาเห็นว่าคำร้องมีมูล ให้ผู้พิพากษาสั่งให้ผู้คุมขังนำตัวผู้ถูกคุมขังมาศาลโดยพลัน และถ้าผู้คุมขังแสดงให้เป็นที่พอใจแก่ผู้พิพากษาไม่ได้ว่าการคุมขังเป็นการชอบด้วยกฎหมาย ให้ผู้พิพากษามีคำสั่งปล่อยตัวผู้ถูกคุมขังไปทันที

ข้อ ๕๓ การขอให้ปล่อยตัวบุคคลกรณีมีการอ้างว่าถูกคุมขังในคดีอาญาหรือกรณีอื่นใดโดยมิชอบด้วยกฎหมายให้กระทำได้ แม้อันมาศาลจะอนุญาตให้ออกหมายขังบุคคลนั้นโดยชอบด้วยกฎหมายแล้วก็ตาม

การปฏิบัติงานด้านธุรการศาล

ข้อ ๕๔ เมื่อมีการปฏิบัติตามข้อบังคับนี้แล้ว ให้ผู้พิพากษาผู้รับผิดชอบขอพระราชทานศาลรายงานคดีที่มีความสำคัญหรือเป็นที่น่าสนใจของประชาชนอันเกี่ยวกับลักษณะคดีหรือตัวบุคคล ให้ประธานศาลฎีกาทราบโดยเร็ว

ข้อ ๕๕ เพื่อให้การปฏิบัติตามข้อบังคับนี้เป็นไปด้วยความเรียบร้อย ศาลอาจกำหนดแนวทางปฏิบัติของศาลได้เท่าที่ไม่ขัดหรือแย้งกับข้อบังคับนี้ เช่น การจัดให้มีระบบการรับคำร้อง การลงหลักฐานในสารบบ การเก็บรักษาความลับ การแจ้งการปฏิบัติตามหมาย และการเพิกถอนหมาย เป็นต้น

ข้อ ๕๖^{๒๒} ในกรณีที่ต้องมีวิธีการใดในทางธุรการเพื่อให้การปฏิบัติตามระเบียบนี้เป็นไปด้วยความเรียบร้อย เช่น การจัดระบบอิเล็กทรอนิกส์เพื่อรับคำร้องขอออกหมาย การตรวจสอบความแท้จริงของหมาย การบันทึกข้อมูลและการรายงานผลการปฏิบัติตามหมาย ความปลอดภัยของข้อมูล การจัดตั้งศูนย์ข้อมูลกลางเพื่อรวบรวมรายละเอียดของหมาย และการประสานงานกับหน่วยงานอื่นที่เกี่ยวข้อง เป็นต้น ให้เลขาธิการสำนักงานศาลยุติธรรมเป็นผู้กำหนดวิธีการนั้น

ประกาศ ณ วันที่ ๔ มีนาคม พ.ศ. ๒๕๕๘

(ลงชื่อ) ศุภชัย ภู่งาม

(นายศุภชัย ภู่งาม)

ประธานศาลฎีกา

^{๒๒} ข้อ ๕๖ เพิ่มโดยข้อบังคับของประธานศาลฎีกา ว่าด้วยหลักเกณฑ์และวิธีการเกี่ยวกับการออกคำสั่งหรือหมายอาญา (ฉบับที่ ๔) พ.ศ. ๒๕๖๑

ภาคผนวก ง

1. แนวทางการบันทึกภาพและเสียงในขณะจับกุมและควบคุม การแจ้งการควบคุมตัว และการบันทึกข้อมูลเกี่ยวกับผู้ถูกควบคุมตัว ตามพระราชบัญญัติป้องกันและปราบปรามการทรมาน และการกระทำให้บุคคลสูญหาย พ.ศ. 2565 (จัดทำโดยกรมคุ้มครองสิทธิและเสรีภาพ กระทรวงยุติธรรม)
2. แบบฟอร์มการขอรหัสผู้ดูแลระบบ หน่วยงานระบบรับแจ้งการควบคุมตัว ตามพระราชบัญญัติป้องกันและปราบปรามการทรมาน และการกระทำให้บุคคลสูญหาย พ.ศ. 2565
3. แบบบันทึกข้อมูลเกี่ยวกับผู้ถูกควบคุมตัวตามมาตรา 23 แห่งพระราชบัญญัติป้องกันและปราบปรามการทรมาน และการกระทำให้บุคคลสูญหาย พ.ศ. 2565 (แบบ ปท.1)
4. แบบแจ้งการควบคุมตัวของเจ้าหน้าที่ของรัฐ ตามมาตรา 22 แห่งพระราชบัญญัติป้องกันและปราบปรามการทรมาน และการกระทำให้บุคคลสูญหาย พ.ศ. 2565 (แบบ ปท.1-1)
5. แบบหนังสือแจ้งกรณีที่ถูกควบคุมตัวถึงแก่ความตาย ตามมาตรา 28 แห่งพระราชบัญญัติป้องกันและปราบปรามการทรมาน และการกระทำให้บุคคลสูญหาย พ.ศ. 2565 (แบบ ปท.1-2)

แนวทางการบันทึกภาพและเสียงในขณะจับและควบคุม การแจ้งการควบคุมตัว
และการบันทึกข้อมูลเกี่ยวกับผู้ถูกควบคุมตัว ตามพระราชบัญญัติป้องกันและปราบปราม
การทรมานและการกระทำทำให้บุคคลสูญหาย พ.ศ. ๒๕๖๕

ข้อ ๑ ในแนวทางนี้

“การบันทึกภาพและเสียง” หมายความว่า การจัดทำข้อมูลสิ่งบันทึกภาพและเสียง
ด้วยวิธีการต่อเนื่องด้วยลำดับภาพและเสียงโดยมิได้มีการตัดต่อเพิ่มเติมลงในภาพและเสียง
ที่ได้มีการบันทึกไว้

“สิ่งบันทึกภาพและเสียง” หมายความว่า งานอันประกอบด้วยลำดับภาพและเสียง
ที่บันทึกลงในวัสดุไม่ว่าจะมีลักษณะใด ๆ อันสามารถที่จะนำมาเล่นซ้ำได้อีก โดยใช้เครื่องมือที่จำเป็น
สำหรับการใช้วัสดุนั้น

“เหตุสุดวิสัย” หมายความว่า เหตุที่เกิดขึ้นโดยฉับพลันซึ่งไม่อาจป้องกัน ทำให้ไม่สามารถ
บันทึกภาพและเสียงได้

“ศูนย์รับแจ้ง” หมายความว่า สถานที่ซึ่งพนักงานอัยการ นายอำเภอ หรือผู้อำนวยการ
สำนักงานสอบสวนและนิติการ กรมการปกครอง กำหนดขึ้นสำหรับการดำเนินการตามพระราชบัญญัติ
ป้องกันและปราบปรามการทรมานและการกระทำทำให้บุคคลสูญหาย พ.ศ. ๒๕๖๕

“เจ้าหน้าที่ของรัฐผู้รับผิดชอบ” หมายความว่า เจ้าหน้าที่ของรัฐผู้มีหน้าที่และอำนาจ
ดำเนินการตามกฎหมายที่หน่วยงานกำหนด

“พระราชบัญญัติ” หมายความว่า พระราชบัญญัติป้องกันและปราบปรามการทรมาน
และการกระทำทำให้บุคคลสูญหาย พ.ศ. ๒๕๖๕

ข้อ ๒ ให้เจ้าหน้าที่ของรัฐผู้รับผิดชอบบันทึกภาพและเสียงอย่างต่อเนื่องในขณะจับ
และควบคุมจนกระทั่งส่งตัวให้พนักงานสอบสวนหรือปล่อยตัวบุคคลดังกล่าวไป เว้นแต่มีเหตุสุดวิสัย
ที่ไม่สามารถกระทำได้ ก็ให้บันทึกเหตุนั้นเป็นหลักฐานไว้ในแบบ ปท. ๑ ท้ายแนวทางนี้

ข้อ ๓ การบันทึกภาพและเสียงให้เจ้าหน้าที่ของรัฐผู้รับผิดชอบดำเนินการ ดังนี้

(๑) ใช้เครื่องมือหรืออุปกรณ์บันทึกภาพและเสียงที่หน่วยงานจัดหาให้ หรือกรณีจำเป็นอาจใช้อุปกรณ์อื่นใดที่สามารถบันทึกภาพเหตุการณ์และเสียงได้ชัดเจนเพียงพอที่จะทำให้เห็นผู้ถูกควบคุมตัว พฤติการณ์ในขณะจับและควบคุมที่เกิดขึ้น และสามารถเปิดสิ่งบันทึกภาพและเสียงดังกล่าวเพื่อตรวจสอบได้ จนกว่าจะมีการจัดเก็บการบันทึกภาพและเสียงไว้แล้ว ตามข้อ ๕

(๒) ห้ามกระทำการใด ๆ ด้วยความจงใจที่ส่งผลให้ประสิทธิภาพในการบันทึกภาพและเสียงลดลง

(๓) กรณีไม่สามารถบันทึกภาพและเสียงได้ อันเกิดจากเหตุสุดวิสัย เมื่อเหตุสุดวิสัยสิ้นสุดลงแล้ว ให้เจ้าหน้าที่ของรัฐผู้รับผิดชอบดำเนินการบันทึกภาพและเสียงในทันทีเท่าที่จะสามารถกระทำได้

ข้อ ๔ การจัดเก็บสิ่งบันทึกภาพและเสียงของเจ้าหน้าที่ทุกหน่วยงาน ให้จัดเก็บไว้ที่หน่วยงานของตน เพื่อประโยชน์ในการสืบค้น อ้างอิง และป้องกันข้อมูลสูญหาย สำหรับวิธีจัดเก็บ หรือการมอบหมายเจ้าหน้าที่ซึ่งทำหน้าที่เป็นผู้จัดเก็บสิ่งบันทึกภาพและเสียง ให้เป็นไปตามที่แนวทางหรือคำสั่งที่แต่ละหน่วยงานกำหนด

ข้อ ๕ สิ่งบันทึกภาพและเสียงให้เก็บรักษาไว้จนกว่าคดีที่ถูกจับกุมถึงที่สุด หรือขาดอายุความ เว้นแต่ ในกรณีดังต่อไปนี้

(๑) กรณีผู้ถูกจับและควบคุม ให้การต่อพนักงานสอบสวนโดยสมัครใจว่า ขณะถูกจับและควบคุมเจ้าหน้าที่ของรัฐมิได้กระทำการทรมาน หรือกระทำการที่โหดร้าย ไร้มนุษยธรรม หรือย่ำยีศักดิ์ศรีความเป็นมนุษย์ หรือกระทำการให้บุคคลสูญหาย อันเป็นการกระทำความผิดตามพระราชบัญญัติ และยินยอมให้ยกเลิกการเก็บสิ่งบันทึกภาพและเสียงนั้นได้ หากไม่มีการร้องทุกข์กล่าวโทษตามพระราชบัญญัติกรณีเช่นนี้ให้เจ้าหน้าที่ทุกหน่วยงาน ตามข้อ ๔ ยกเลิกการเก็บสิ่งบันทึกภาพและเสียงดังกล่าวได้เมื่อพ้นกำหนด ๑ ปี นับแต่วันที่ถูกจับและควบคุม

(๒) กรณีคดีที่ถูกจับกุมอยู่ในเขตอำนาจศาลแขวง เมื่อคดีถึงที่สุดแล้ว แต่หากมีการร้องทุกข์กล่าวโทษตามพระราชบัญญัติ ให้เจ้าหน้าที่ทุกหน่วยงาน ตามข้อ ๔ เก็บรักษาสิ่งบันทึกภาพและเสียงไว้ จนกว่าจะได้ส่งมอบสิ่งบันทึกภาพและเสียงเพื่อเป็นพยานหลักฐานแห่งคดีในชั้นสอบสวน หรือในชั้นการพิจารณาของศาล

เมื่อครบระยะเวลา หรือเข้าข้อยกเว้นอย่างหนึ่งอย่างใดตามวรรคหนึ่ง ให้ยกเลิกการเก็บสิ่งบันทึกภาพและเสียงนั้นได้ ส่วนวิธีการยกเลิกการเก็บสิ่งบันทึกภาพและเสียง ให้เป็นไปตามแนวทางหรือคำสั่งที่แต่ละหน่วยงานกำหนด

ข้อ ๖ ห้ามผู้ใดแก้ไข เปลี่ยนแปลง ตัดต่อ ลบ ทำลาย คัดลอก หรือเปิดเผย สิ่งบันทึกภาพ และเสียงในรูปแบบประการใด เว้นแต่ กรณีดังต่อไปนี้

(๑) การคัดลอกสิ่งบันทึกภาพและเสียง เพื่อการสืบสวนสอบสวน เพื่อการพิจารณาคดี หรือ เพื่อดำเนินการอื่นใดตามที่กฎหมายกำหนดไว้ ทั้งนี้ การคัดลอกดังกล่าวให้เป็นไปตามหลักเกณฑ์ และวิธีการที่แต่ละหน่วยงานกำหนดตามกฎหมายว่าด้วยข้อมูลข่าวสารของราชการ

(๒) การเปิดเผย เผยแพร่ ส่งต่อ ส่งมอบสิ่งบันทึกภาพและเสียงเพื่อการสืบสวนสอบสวน เพื่อการพิจารณาคดี หรือเพื่อดำเนินการอื่นใดตามที่กฎหมายกำหนดไว้ ทั้งนี้ การเปิดเผย เผยแพร่ ส่งต่อ ส่งมอบดังกล่าวให้เป็นไปตามที่แนวทางหรือคำสั่งที่แต่ละหน่วยงานกำหนด

ข้อ ๗ เมื่อเจ้าหน้าที่ของรัฐผู้รับผิดชอบได้ดำเนินการจับและควบคุมบุคคลใด ให้เจ้าหน้าที่ของรัฐผู้รับผิดชอบแจ้งข้อมูลตาม (๑) - (๘) แก่พนักงานอัยการที่สำนักงานอัยการสูงสุด มอบหมายหน้าที่ และนายอำเภอในท้องที่ที่มีการควบคุมตัวหรือเจ้าหน้าที่ที่ได้รับมอบหมาย สำหรับในกรุงเทพมหานครให้แจ้งพนักงานอัยการที่สำนักงานอัยการสูงสุดมอบหมายหน้าที่ และผู้อำนวยการสำนักการสอบสวนและนิติการ กรมการปกครอง หรือเจ้าหน้าที่ที่ได้รับมอบหมาย ผ่านทางศูนย์รับแจ้งโดยทันทีที่มีข้อมูล ดังต่อไปนี้

(๑) ชื่อ สกุล หมายเลขประจำตัวประชาชน และที่อยู่ ของผู้ถูกจับและควบคุม (หากไม่ทราบ ให้ระบุว่าไม่ทราบ)

(๒) วัน เวลา และสถานที่ที่ทำการจับและควบคุม

(๓) พฤติการณ์ในการจับและควบคุมบุคคลดังกล่าวโดยย่อ

(๔) สถานที่ควบคุมตัวบุคคลดังกล่าวไว้

(๕) ภาพถ่ายผู้ถูกจับและควบคุม ตามข้อ (๑)

(๖) ชื่อเจ้าหน้าที่รัฐผู้รับผิดชอบที่ทำการจับและควบคุมตามมาตรา ๒๒ (ชื่อ ตำแหน่ง และ หมายเลขโทรศัพท์ที่สามารถติดต่อได้)

(๗) เหตุสุดวิสัยในกรณีที่ไม่สามารถบันทึกภาพและเสียงได้ในขณะจับและควบคุม (ถ้ามี)

(๘) ชื่อเจ้าหน้าที่ของรัฐผู้แจ้ง (ชื่อ ตำแหน่ง และหมายเลขโทรศัพท์ที่สามารถติดต่อได้)

ศูนย์รับแจ้ง ต้องดำเนินการให้ปรากฏซึ่งหลักฐานแห่งการรับแจ้งและส่งให้เจ้าหน้าที่ของรัฐผู้แจ้ง ภายในระยะเวลา ๒๔ ชั่วโมง นับแต่เวลาที่ได้รับแจ้งตามวรรคหนึ่ง

การดำเนินการตามวรรค ๑ และ ๒ ให้แจ้งผ่านศูนย์รับแจ้ง หรือแจ้งผ่านระบบการแจ้ง การควบคุมตัวตามพระราชบัญญัติทาง <http://arrest.dopa.go.th> โดยสามารถศึกษารายละเอียดได้ ในคู่มือที่แนบท้ายแนวทางนี้

ข้อ ๘ ให้เจ้าหน้าที่ของรัฐผู้รับผิดชอบจัดทำบันทึกข้อมูลเกี่ยวกับผู้ถูกควบคุมตัวตามมาตรา ๒๓ ตามแบบ ปท. ๑ ที่แนบท้ายแนวทางนี้เป็นหลักฐานไว้ที่หน่วยงาน โดยจะจัดเก็บไว้เป็นเอกสาร หรือเอกสารอิเล็กทรอนิกส์ หรือวิธีการอื่นใดก็ได้ ตามแนวทางหรือคำสั่งที่แต่ละหน่วยงานกำหนด

ข้อ ๙ ให้พนักงานอัยการและพนักงานฝ่ายปกครองผู้รับแจ้ง ตรวจสอบข้อเท็จจริง และเหตุผลความจำเป็นในการควบคุมตัว ตามแนวทางที่สำนักงานอัยการสูงสุด และกรมการปกครอง กำหนด เท่าที่ไม่ขัดหรือแย้งกับแนวทางนี้

กรณีที่ผู้รับแจ้ง พบว่ามีเหตุอันควรสงสัยว่าจะมีการทรมาน การกระทำที่โหดร้าย ไร้มนุษยธรรม หรือย่ำยีศักดิ์ศรีความเป็นมนุษย์ หรือการกระทำให้บุคคลสูญหาย และ มีความจำเป็นต้องใช้ข้อมูลตามแบบ ปท. ๑ เพื่อประกอบการพิจารณาดำเนินการ ให้เจ้าหน้าที่ของรัฐ ผู้รับผิดชอบจัดส่งสำเนาเอกสาร ปท. ๑ พร้อมรับรองสำเนาถูกต้องมายังศูนย์รับแจ้ง และ ให้ผู้รับแจ้งดำเนินการตามมาตรา ๒๖ ต่อไป

ข้อ ๑๐ เจ้าหน้าที่ที่มีอำนาจยื่นคำร้องตามมาตรา ๒๖ อาจส่งเรื่องให้พนักงานอัยการ ท้องที่ที่มีอำนาจดำเนินคดียื่นคำร้องต่อศาลก็ได้

ข้อ ๑๑ ให้สำนักงานตำรวจแห่งชาติ สำนักงานอัยการสูงสุด กรมการปกครอง กรมสอบสวนคดีพิเศษ และกรมคุ้มครองสิทธิและเสรีภาพ บูรณาการและประสานงานร่วมกัน เพื่อดำเนินการตามแนวทางนี้

กรมคุ้มครองสิทธิและเสรีภาพ

กระทรวงยุติธรรม

ฉบับวันที่ ๑๙ พฤษภาคม ๒๕๖๖

แบบบันทึกข้อมูลเกี่ยวกับผู้ถูกควบคุมตัวตามมาตรา ๒๓ แห่งพระราชบัญญัติป้องกัน
และปราบปรามการทรมานและการกระทำให้สูญหาย พ.ศ. ๒๕๖๕

<p>๑ ข้อมูลอัตลักษณ์เกี่ยวกับผู้ถูกควบคุมตัว</p> <p>ชื่อ.....นามสกุล.....</p> <p>เลขบัตรประชาชน.....</p> <p>หนังสือเดินทาง.....</p> <p>ที่อยู่.....</p> <p>.....</p> <p>ตำหนิรูปพรรณที่เห็นเด่นชัด(สามารถเห็นได้ด้วยตาเปล่า)</p> <p>.....</p> <p>.....</p> <p>รูปถ่ายของผู้ถูกควบคุม(ปรากฏตามที่แนบท้ายบันทึก)</p>	<p>๓ คำสั่งที่ให้มีการควบคุมตัว และเหตุแห่งการออกคำสั่งนั้น</p> <p><input type="checkbox"/> ความผิดซึ่งหน้าฐาน.....</p> <p>.....</p> <p><input type="checkbox"/> ตามหมายจับเลขที่ ศาลผู้ออกหมาย.....</p> <p><input type="checkbox"/> ตามคำสั่ง..... เหตุแห่งการออกคำสั่ง.....</p> <p><input type="checkbox"/> กรณีอื่น ๆ ที่มีกฎหมายกำหนดให้อำนาจ.....</p> <p>.....</p>
<p>๒ ข้อมูลเกี่ยวกับวัน/เวลา/สถานที่ควบคุมตัว และ เจ้าหน้าที่ของรัฐผู้ทำการควบคุมตัว</p> <p>วันที่ถูกควบคุมตัว.....เวลา.....</p> <p>สถานที่ที่ถูกควบคุมตัว.....</p> <p>ตำบล/แขวง.....อำเภอ/เขต.....</p> <p>จังหวัด.....</p> <p>เจ้าหน้าที่ของรัฐผู้ทำการควบคุมตัว</p> <p>ชื่อ.....นามสกุล.....</p> <p>ตำแหน่ง.....</p> <p>เบอร์โทรศัพท์.....</p> <p>สถานที่ปลายทางที่รับตัว (กรณีที่มีการย้ายสถานที่)</p> <p>ชื่อสถานที่ปลายทาง.....</p> <p>ตำบล/แขวง.....อำเภอ/เขต.....</p> <p>จังหวัด.....</p> <p>เจ้าหน้าที่ของรัฐผู้รับผิดชอบการย้ายตัว</p> <p>ชื่อ.....นามสกุล.....</p> <p>ตำแหน่ง.....</p> <p>เบอร์โทรศัพท์.....</p>	<p>๔ เจ้าหน้าที่ของรัฐผู้ออกคำสั่งให้ควบคุมตัว</p> <p>ชื่อ.....นามสกุล.....</p> <p>ตำแหน่ง.....</p> <p>๕ วัน/เวลา/สถานที่ของการปล่อยตัวผู้ถูกควบคุมตัว และผู้มารับตัวผู้ถูกควบคุมตัว/หรือส่งมอบตัว</p> <p>วันที่.....เวลา.....</p> <p>สถานที่ปล่อยตัว/หรือมอบตัว.....</p> <p>.....</p> <p>ผู้มารับตัว/รับมอบตัว(มี/ไม่มี)</p> <p>ชื่อ.....นามสกุล.....</p> <p>เบอร์โทรศัพท์.....</p> <p>๖ ข้อมูลเกี่ยวกับสภาพร่างกายและจิตใจของ ผู้ถูกควบคุมตัว (สามารถเห็นได้ด้วยตาเปล่า)</p> <p>ก่อนถูกควบคุมตัว</p> <p>.....</p> <p>ก่อนการปล่อยตัว.....</p> <p>.....</p>
<p>๗ ข้อมูลอื่น ๆ ที่คณะกรรมการกำหนด</p> <p>.....</p> <p>.....</p> <p>.....</p>	<p>ในกรณีที่ผู้ถูกควบคุมตัวถึงแก่ความตายระหว่างการควบคุมตัว สาเหตุแห่งการตาย(เท่าที่ทราบเบื้องต้น).....</p> <p>.....</p> <p>.....</p> <p>สถานที่เก็บศพ.....</p>

ลงชื่อ
(.....)
ตำแหน่ง/ผู้ทำบันทึกควบคุมตัว

ลงชื่อ
(.....)
ผู้ถูกควบคุมตัว

ลงชื่อ
(.....)
พยาน(ถ้ามี)



ผู้รับแจ้ง

ชื่อ-สกุล.....
ตำแหน่ง.....
รทท.ผอ.สน.สภ.ปค./นอ.....

เลขรับที่ /
วันที่.....
เวลา.....น.
(เลขรับที่ดูจากทะเบียนรับแจ้งฯ)

แบบแจ้งการควบคุมตัวของเจ้าหน้าที่ของรัฐ

ตามมาตรา ๒๒ แห่งพระราชบัญญัติป้องกันและปราบปรามการทรมานและการกระทำให้บุคคลสูญหาย พ.ศ. ๒๕๖๕

วันที่ เดือน พ.ศ.

เรียน ผู้อำนวยการสำนักการสอบสวนและนิติการ กรมการปกครอง / นายอำเภอ.....

๑. เจ้าหน้าที่ของรัฐ

๑.๑ เจ้าหน้าที่ของรัฐผู้รับผิดชอบ

ข้าพเจ้า นาย/นาง/นางสาว ตำแหน่ง
หน่วยงาน กรม กระทรวง
หมายเลขโทรศัพท์

๑.๒ เจ้าหน้าที่ของรัฐผู้แจ้ง เป็นคนเดียวกับข้อ ๑.๑

ข้าพเจ้า นาย/นาง/นางสาว ตำแหน่ง
หน่วยงาน กรม กระทรวง
หมายเลขโทรศัพท์

๒. วัน เวลาและสถานที่ที่มีการควบคุมตัว

๒.๑ ท้องที่ที่มีการควบคุมตัว (ที่เกิดเหตุ)

วันและเวลาที่ทำเกิดเหตุ.....
ท้องที่ที่มีการควบคุมตัว (ที่เกิดเหตุ).....
จังหวัด อำเภอ..... ตำบล.....

๒.๒ สถานที่ที่ใช้ในการควบคุมตัว *ระบุเมื่อทราบแล้วเท่านั้น

วันและเวลาที่ทำการควบคุมตัว.....
ท้องที่ที่ใช้ในการควบคุมตัว.....
จังหวัด อำเภอ..... ตำบล.....
หมายเหตุ.....

๓. ข้อมูลอัตลักษณ์เกี่ยวกับผู้ถูกควบคุมตัว

จำนวนผู้ถูกควบคุมตัว.....ราย

/ ๓.๑ ผู้ถูกควบคุมตัว ...

*หมายเหตุ ๑. ใช้แบบการควบคุมฯ (แบบ ปท. ๑ - ๑)ตัวนี้เฉพาะกรณีที่ไม่สามารถแจ้งผ่านระบบ arrest.dopa.go.th ได้เท่านั้น

๒. รายละเอียดการควบคุมตัวตามข้อ ๗ ของแนวทางการบันทึกภาพและเสียงในขณะจับกุมและควบคุม การแจ้งการควบคุมตัว และการบันทึกข้อมูลเกี่ยวกับผู้ถูกควบคุมตัว ตาม พ.ร.บ.ป้องกันและปราบปรามการทรมานและการกระทำให้บุคคลสูญหาย พ.ศ.๒๕๖๕

๓.๑ ผู้ถูกควบคุมตัว

(๑) ภาพถ่ายผู้ถูกควบคุมตัว



(๒) นาย/นาง/นางสาว

เลขประจำตัวประชาชน/หมายเลขหนังสือเดินทาง/บัตรประจำตัวคนต่างด้าว.....

ที่อยู่ โทร.....

ในข้อหา

พฤติการณ์การถูกควบคุมตัว

เหตุสุดวิสัยที่ไม่สามารถบันทึกภาพหรือวิดีโอได้ในขณะจับและควบคุมตัว.....

๓.๒ ผู้ถูกควบคุมตัวรายชื่อที่ ๒

(๑) ภาพถ่ายผู้ถูกควบคุมตัว

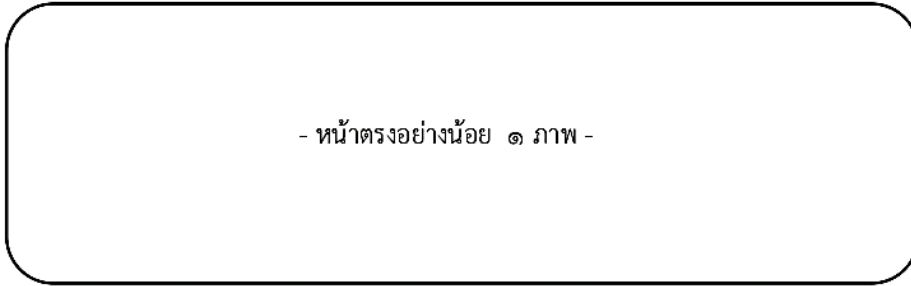

(๒) นาย/นาง/นางสาว

เลขประจำตัวประชาชน/หมายเลขหนังสือเดินทาง/บัตรประจำตัวคนต่างด้าว.....

ที่อยู่ โทร.....

ในข้อหา

พฤติการณ์การถูกควบคุมตัว

เหตุสุดวิสัยที่ไม่สามารถบันทึกภาพหรือวิดีโอได้ในขณะจับและควบคุมตัว.....

ลงชื่อ ผู้แจ้ง
(.....)

เจ้าหน้าที่ของรัฐผู้แจ้ง

***หมายเหตุ** กรณีมีผู้ถูกควบคุมตัวมากกว่า ๒ ราย ให้ใช้แบบฟอร์มหน้านี้เพิ่มข้อมูลผู้ถูกควบคุมตัว



แบบหนังสือแจ้งกรณีที่ถูกควบคุมตัวถึงแก่ความตาย

ตามมาตรา ๒๘ แห่งพระราชบัญญัติป้องกันและปราบปรามการทรมานและการกระทำทำให้บุคคลสูญหาย พ.ศ. ๒๕๖๕

ที่/.....

หน่วยงาน.....

ที่อยู่.....

วันที่ เดือน พ.ศ.

เรื่อง แจ้งเรื่องผู้ถูกควบคุมตัวถึงแก่ความตาย กรณีของ.....(ชื่อ/นามสกุล/ผู้ตาย)

เรียน คณะกรรมการป้องกันและปราบปรามการทรมานและการกระทำทำให้บุคคลสูญหาย

สิ่งที่ส่งมาด้วย สำเนารายงานการชันสูตรพลิกศพ หรือเอกสารอื่น ๆ ที่เป็นประโยชน์ต่อการพิสูจน์การเสียชีวิต (ถ้ามี)

ด้วยเมื่อวันที่.....เวลา..... น. ได้มี.....(ยศ ชื่อ - นามสกุล/ตำแหน่งของเจ้าหน้าที่)

ผู้รับผิดชอบการควบคุม ตามพระราชบัญญัติป้องกันและปราบปรามการทรมานและการกระทำทำให้บุคคลสูญหาย พ.ศ. ๒๕๖๕

แจ้งว่า(ชื่อ/นามสกุล/ผู้ตาย)

เลขบัตรประจำตัวประชาชน/เลขประจำตัวคนต่างด้าว/หมายเลขหนังสือเดินทาง.....อายุ.....ปี สัญชาติ.....

ที่อยู่.....

ซึ่งถูกควบคุมตัวอยู่ที่.....(สถานที่ถูกควบคุมตัว) ได้ถึงแก่ความตายในระหว่างการถูกควบคุม

ณ.....(สถานที่ถึงแก่ความตาย) เมื่อวันที่.....

เวลา.....น. เนื่องจาก.....

และพนักงานสอบสวนของ.....(สถานีตำรวจ/กองกำกับการ) ได้รับแจ้งไว้แล้ว

เป็นคดีชั้นสูตรที่...../.....

จึงเรียนมายังท่าน เพื่อดำเนินการตามมาตรา ๒๘ แห่งพระราชบัญญัติป้องกันและปราบปรามการทรมานและการกระทำทำให้บุคคลสูญหาย พ.ศ. ๒๕๖๕ ต่อไป

ขอแสดงความนับถือ

ลงชื่อ

(.....)

ตำแหน่ง.....

หน่วยงาน.....

(ชื่อ/นามสกุล/ตำแหน่ง เจ้าหน้าที่ผู้รับผิดชอบ).....

โทร.....

ภาคผนวก จ

1. กฎกระทรวง การแสวงหาข้อเท็จจริง การรวบรวมพยานหลักฐาน และการชี้แจงหรือแก้ข้อกล่าวหา พ.ศ. 2566
2. ประกาศกระทรวงเกษตรและสหกรณ์ เรื่อง กำหนดเจ้าหน้าที่ของรัฐผู้มีอำนาจปรับเป็นพินัยตามพระราชบัญญัติโรคระบาดสัตว์ พ.ศ. 2558
3. ระเบียบสำนักนายกรัฐมนตรี ว่าด้วยระเบียบปฏิบัติในการปรับเป็นพินัย พ.ศ. 2566
4. มาตราของกฎหมายฉบับต่างๆ ที่จะเปลี่ยนเป็นความผิดทางพินัยซึ่งต้องชำระค่าปรับเป็นพินัย โดยเริ่มใช้บังคับในวันที่ 25 ตุลาคม 2566 (เฉพาะในส่วนของพระราชบัญญัติโรคระบาดสัตว์ พ.ศ. 2558)



กฎกระทรวง

การแสวงหาข้อเท็จจริง การรวบรวมพยานหลักฐาน และการชี้แจงหรือแก้ข้อกล่าวหา
พ.ศ. ๒๕๖๖

อาศัยอำนาจตามความในมาตรา ๔ วรรคหนึ่ง และมาตรา ๑๙ แห่งพระราชบัญญัติว่าด้วยการปรับเป็นพินัย พ.ศ. ๒๕๖๕ นายกรัฐมนตรีออกกฎกระทรวงไว้ดังต่อไปนี้

- ข้อ ๑ กฎกระทรวงนี้ให้ใช้บังคับตั้งแต่วันที่ ๒๒ มิถุนายน พ.ศ. ๒๕๖๖ เป็นต้นไป
ข้อ ๒ ในกฎกระทรวงนี้

“การกล่าวหา” หมายความว่า การที่บุคคลใดได้แจ้งต่อข้าราชการและพนักงานของหน่วยงานของรัฐ เจ้าหน้าที่ของรัฐ หรือหน่วยงานของรัฐ ว่ามีการกระทำความผิดทางวินัยขึ้น โดยรู้ตัวผู้กระทำความผิดหรือไม่ก็ตาม และจะแจ้งเป็นหนังสือ หรือด้วยวาจา หรือโดยวิธีการทางอิเล็กทรอนิกส์ก็ตาม

“การแสวงหาข้อเท็จจริง” หมายความว่า ความรวมถึงการรวบรวมพยานหลักฐานด้วย

“ข้าราชการและพนักงานของหน่วยงานของรัฐ” หมายความว่า บุคคลซึ่งกฎหมายที่กำหนดความผิดทางวินัยบัญญัติให้มีอำนาจในการดำเนินการตามกฎหมายนั้น ทั้งนี้ บรรดาที่ไม่ได้เป็นเจ้าหน้าที่ของรัฐ

“เจ้าหน้าที่ของรัฐ” หมายความว่า พนักงานเจ้าหน้าที่ เจ้าพนักงาน นายทะเบียน คณะบุคคล และเจ้าหน้าที่ของรัฐที่เรียกชื่ออย่างอื่น บรรดาที่กฎหมายบัญญัติให้มีอำนาจปรับเป็นพินัยหรือที่รัฐมนตรีประกาศกำหนดให้เป็นผู้มีอำนาจปรับเป็นพินัยตามมาตรา ๑๔

“หัวหน้าหน่วยงานของรัฐ” หมายความว่า

- (๑) ปลัดสำนักนายกรัฐมนตรี ปลัดกระทรวง หรือปลัดทบวง ในกรณีที่เจ้าหน้าที่ของรัฐสังกัดสำนักงานปลัดสำนักนายกรัฐมนตรี สำนักงานปลัดกระทรวง หรือสำนักงานปลัดทบวง แล้วแต่กรณี
- (๒) อธิบดีหรือหัวหน้าส่วนราชการที่เรียกชื่ออย่างอื่นซึ่งมีฐานะเทียบเท่ากรม ในกรณีที่เจ้าหน้าที่ของรัฐสังกัดกรม หรือส่วนราชการที่เรียกชื่ออย่างอื่นซึ่งมีฐานะเทียบเท่ากรม แล้วแต่กรณี
- (๓) ผู้ว่าราชการจังหวัด ในกรณีที่เจ้าหน้าที่ของรัฐสังกัดราชการส่วนภูมิภาคในจังหวัด
- (๔) ผู้บริหารสูงสุดของรัฐวิสาหกิจ ในกรณีที่เจ้าหน้าที่ของรัฐสังกัดรัฐวิสาหกิจ
- (๕) ผู้บริหารสูงสุดของหน่วยงานอื่นของรัฐ ในกรณีที่เจ้าหน้าที่ของรัฐสังกัดหน่วยงานอื่นของรัฐ

(๖) นายกองค้การบริหารส่วนจังหวัด นายกเทศมนตรี ผู้ว่าราชการกรุงเทพมหานคร นายกเมืองพัทยา หรือนายกองค้การบริหารส่วนตำบล ในกรณีทีเจ้าหน้าทีของรัฐสังกัดกองค้การบริหารส่วนจังหวัด เทศบาล กรุงเทพมหานคร เมืองพัทยา หรือองค้การบริหารส่วนตำบล แล้วแต่กรณี

(๗) นายกสภาวิชาซีพ ในกรณีทีพนักงานหรือลูกจ้างของสภาวิชาซีพมีอำนาจปรับเป็นพินัย

(๘) ผู้บริหารสูงสุดของหน่วยงานของรัฐซึ่งเป็นฝ่ายเลขานุการของคณะกรรมการหรือคณะบุคคลทีเรียกชื่ออย่างอื่น ตามทีกฎหมายบัญญัติให้มีอำนาจปรับเป็นพินัย

ข้อ ๓ การดำเนินการใด ๆ ในคดีความผิดทางพินัยทีมีบุคคลอายุไม่เกินสิบแปดปีเป็นผู้กล่าวหา ผู้ถูกกล่าวหา หรือพยาน เจ้าหน้าทีของรัฐต้องดำเนินการโดยคำนึงถึงการคุ้มครองสิทธิเด็กและเยาวชน เป็นสำคัญ

หมวด ๑

การแสวงหาข้อเท็จจริง

ข้อ ๔ เมื่อมีเหตุอันควรสงสัยหรือความปรากฏต่อเจ้าหน้าทีของรัฐว่ามีการกระทำความผิดทางพินัยเกิดขึ้น ไม่ว่าเจ้าหน้าทีของรัฐพบเห็นเอง มีการกล่าวหา หรือความปรากฏด้วยวิธีอื่นใด ให้เจ้าหน้าทีของรัฐเริ่มการแสวงหาข้อเท็จจริงโดยมีช้กช้

ในกรณีทีความตามวรรคหนึ่งปรากฏต่อข้าราชการและพนักงานของหน่วยงานของรัฐ ให้เป็นหน้าทีของข้าราชการและพนักงานของหน่วยงานของรัฐทีจะต้องแจ้งให้เจ้าหน้าทีของรัฐทราบ

ข้อ ๕ ในการแสวงหาข้อเท็จจริงตามข้อ ๔ ให้เจ้าหน้าทีของรัฐดำเนินการ ดังต่อไปนี้

(๑) แสวงหาข้อเท็จจริงสำหรับการกระทำความผิดทางพินัยทีเกิดขึ้นไม่ว่าในท้องทีใด ทัวราชอาณาจักร และการแสวงหาข้อเท็จจริงให้กระทำได้ในทุกท้องทีทัวราชอาณาจักร ทั้งนี้ เว้นแต่หัวหน้าหน่วยงานของรัฐจะได้กำหนดเขตอำนาจของเจ้าหน้าทีของรัฐไว้เป็นอย่างอื่น

(๒) ในการแสวงหาข้อเท็จจริงตาม (๑) เจ้าหน้าทีของรัฐจะดำเนินการเองหรือมอบหมายให้ข้าราชการและพนักงานของหน่วยงานของรัฐดำเนินการแทนก็ได้

ข้อ ๖ ให้เจ้าหน้าทีของรัฐรวบรวมพยานหลักฐานทุกชนิดเท่าทีสามารถจะทำได้ เพื่อให้ได้มาซึ่งข้อเท็จจริงและพฤติการณ์ต่าง ๆ อันเกี่ยวกับการกระทำความผิดทางพินัย เพื่อให้รู้ว่ามี การกระทำความผิดทางพินัยหรือไม่และใครเป็นผู้กระทำความผิด และในกรณีทีผู้ถูกกล่าวหา เสนอพยานหลักฐานใด ๆ เพื่อแสดงความบริสุทธิ์ของตน ให้เป็นหน้าทีของเจ้าหน้าทีของรัฐทีจะต้องรวบรวมพยานหลักฐานนั้นไว้ในสำนวนการแสวงหาข้อเท็จจริง

ข้อ ๗ เพื่อประโยชน์ในการแสวงหาข้อเท็จจริง เจ้าหน้าทีของรัฐอาจขอความร่วมมือจากหน่วยงานอื่นของรัฐหรือเอกชนให้ดำเนินการอย่างหนึ่งอย่างใดหรือส่งเอกสารอย่างหนึ่งอย่างใด ให้ตามทีจำเป็นก็ได้

หมวด ๒

การให้ผู้ถูกกล่าวหาชี้แจงหรือแก้ข้อกล่าวหา

ข้อ ๘ ในกรณีที่เจ้าหน้าที่ของรัฐพบเห็นว่ามีบุคคลกำลังกระทำความผิดทางพินัย หรือ มีพยานหลักฐานซึ่งแทบจะไม่มี ความสงสัยว่าบุคคลนั้นได้กระทำความผิดทางพินัย และเจ้าหน้าที่ของรัฐ คนเดียวเป็นผู้มีอำนาจปรับเป็นพินัย ให้เจ้าหน้าที่ของรัฐแจ้งเป็นหนังสือหรือด้วยวาจาให้ผู้ถูกกล่าวหา ทราบข้อกล่าวหา พร้อมทั้งข้อเท็จจริงและข้อกฎหมายที่เกี่ยวข้องกับการกระทำความผิดทางพินัย และแจ้งด้วยว่าผู้ถูกกล่าวหา มีสิทธิจะให้การทันทีหรือจะให้ถ้อยคำภายหลังภายในสามสิบวันนับแต่วันที่ ได้รับแจ้งก็ได้ หากผู้ถูกกล่าวหา ยอมรับสารภาพ และมีได้มีข้อโต้แย้ง ให้เจ้าหน้าที่ของรัฐบันทึก การรับสารภาพและการไม่โต้แย้งนั้นไว้ และให้ผู้กระทำความผิดลงนามไว้เป็นหลักฐาน แล้วออกคำสั่ง ปรับเป็นพินัยตามมาตรา ๒๐ เว้นแต่กรณีการออกคำสั่งปรับเป็นพินัยต้องกระทำเป็นองค์คณะ ให้เสนอองค์คณะเพื่อพิจารณาออกคำสั่งปรับเป็นพินัยต่อไป

เมื่อมีผู้กระทำความผิดทางพินัย และมีใช้เป็นกรณีที่จะดำเนินการได้ตามวรรคหนึ่ง ให้หัวหน้า หน่วยงานของรัฐหรือผู้ซึ่งหัวหน้าหน่วยงานของรัฐมอบหมายแจ้งข้อกล่าวหา พร้อมทั้งข้อเท็จจริงและ ข้อกฎหมายที่เกี่ยวข้องกับการกระทำความผิดทางพินัยต่อผู้ถูกกล่าวหาเป็นหนังสือ และแจ้งให้ ผู้ถูกกล่าวหาชี้แจงหรือแก้ข้อกล่าวหาภายในระยะเวลาที่กำหนดซึ่งต้องไม่น้อยกว่าสามสิบวัน

ในกรณีที่ผู้ถูกกล่าวหาเป็นนิติบุคคล การแจ้งตามวรรคหนึ่งหรือวรรคสอง ให้แจ้งต่อผู้จัดการ หรือผู้แทนอื่นของนิติบุคคลนั้น

ข้อ ๙ การชี้แจง การแก้ข้อกล่าวหา หรือการยอมรับสารภาพต่อเจ้าหน้าที่ของรัฐ ผู้ถูกกล่าวหาจะทำเป็นหนังสือ หรือทำด้วยวาจา หรือทำโดยวิธีการทางอิเล็กทรอนิกส์ก็ได้ ในกรณีที่ทำ ด้วยวาจา ให้เจ้าหน้าที่ของรัฐบันทึกไว้และให้ผู้ถูกกล่าวหาลงนามไว้เป็นหลักฐาน

ข้อ ๑๐ ผู้ถูกกล่าวหา มีสิทธิทำหนังสือแต่งตั้งทนายความหรือบุคคลหนึ่งบุคคลใด ซึ่งบรรลุนิติภาวะแล้ว ให้เป็นผู้ชี้แจงหรือแก้ข้อกล่าวหาแทนตนหรือร่วมกับตนได้

ข้อ ๑๑ ถ้าปรากฏว่าผู้ถูกกล่าวหาตกเป็นผู้วิกลจริตในระหว่างการแสวงหาข้อเท็จจริง ให้เจ้าหน้าที่ของรัฐระงับการแสวงหาข้อเท็จจริงไว้จนกว่าผู้นั้นจะหายวิกลจริต ในกรณีที่คดีขาดอายุความ ก่อนที่ผู้นั้นจะหายวิกลจริต ให้ยุติเรื่องและจำหน่ายคดีจากสารบบ

ข้อ ๑๒ เมื่อพ้นกำหนดเวลาที่ผู้ถูกกล่าวหาจะต้องชี้แจงหรือแก้ข้อกล่าวหาแล้ว ไม่ว่าจะผู้ถูกกล่าวหา จะได้ชี้แจงหรือแก้ข้อกล่าวหาหรือไม่ และเมื่อเจ้าหน้าที่ของรัฐได้พิจารณาจากคำชี้แจงหรือคำแก้ข้อกล่าวหา (ถ้ามี) ประกอบกับข้อเท็จจริงที่แสวงหาได้แล้วเห็นว่า ผู้ถูกกล่าวหากระทำความผิดทางพินัย ให้ดำเนินการ สั่งปรับเป็นพินัยตามมาตรา ๒๐ ต่อไป ในกรณีที่ไม่ได้ความว่าผู้นั้นกระทำความผิดทางพินัย หรือมีเหตุ ตามกฎหมายที่ผู้ถูกกล่าวหาไม่ต้องรับโทษ หรือคดีขาดอายุความแล้ว ให้ส่งยุติเรื่องและแจ้งให้ผู้ถูกกล่าวหา และผู้กล่าวหาทราบ

ข้อ ๑๓ ภายใต้บังคับแห่งอายุความตามมาตรา ๑๑ การพิจารณาและออกคำสั่งของเจ้าหน้าที่ของรัฐตามข้อ ๑๒ ต้องดำเนินการให้แล้วเสร็จภายในสามสิบวันนับแต่วันที่รับคำชี้แจงหรือแก้ข้อกล่าวหา หรือนับแต่วันที่พ้นกำหนดเวลาการส่งคำชี้แจงหรือแก้ข้อกล่าวหา หากมีความจำเป็นอันไม่อาจหลีกเลี่ยงได้ทำให้การพิจารณาและออกคำสั่งไม่แล้วเสร็จ ให้หัวหน้าหน่วยงานของรัฐมีอำนาจขยายระยะเวลาได้ครั้งละไม่เกินสามสิบวัน แต่จะขยายระยะเวลาเกินสองครั้งไม่ได้ เว้นแต่จะได้รับความเห็นชอบจากคณะกรรมการว่าด้วยการปรับเป็นพินัยที่นายกรัฐมนตรีแต่งตั้งตามมาตรา ๓๘

ในกรณีที่จะฟ้องคดีต่อผู้ถูกกล่าวหา เจ้าหน้าที่ของรัฐต้องส่งสำนวนให้พนักงานอัยการอย่างช้าไม่น้อยกว่าสี่สิบห้าวันก่อนวันที่คดีจะขาดอายุความ

ให้ไว้ ณ วันที่ ๒๐ มิถุนายน พ.ศ. ๒๕๖๖

พลเอก ประยุทธ์ จันทร์โอชา

นายกรัฐมนตรี

หมายเหตุ :- เหตุผลในการประกาศใช้กฎกระทรวงฉบับนี้ คือ โดยที่มาตรา ๑๙ แห่งพระราชบัญญัติว่าด้วยการปรับเป็นพินัย พ.ศ. ๒๕๖๕ บัญญัติว่า เมื่อมีเหตุอันควรสงสัยหรือมีการกล่าวหาหรือเจ้าหน้าที่ของรัฐพบเห็นว่าการกระทำความผิดทางพินัยไม่ว่าความผิดนั้นจะเกิดขึ้นในท้องที่ใด ให้เจ้าหน้าที่ของรัฐดำเนินการแสวงหาข้อเท็จจริงและรวบรวมพยานหลักฐาน และต้องให้โอกาสผู้ถูกกล่าวหาได้ชี้แจงหรือแก้ข้อกล่าวหาตามสมควร ทั้งนี้ ตามหลักเกณฑ์และวิธีการที่กำหนดในกฎกระทรวง จึงจำเป็นต้องออกกฎกระทรวงนี้

ประกาศกระทรวงเกษตรและสหกรณ์

เรื่อง กำหนดเจ้าหน้าที่ของรัฐผู้มีอำนาจปรับเป็นพินัยตามพระราชบัญญัติโรคระบาดสัตว์

พ.ศ. ๒๕๕๘

ด้วยพระราชบัญญัติว่าด้วยการปรับเป็นพินัย พ.ศ. ๒๕๖๕ มีผลใช้บังคับ และตามบัญชี ๑ ท้ายพระราชบัญญัติว่าด้วยการปรับเป็นพินัย พ.ศ. ๒๕๖๕ ลำดับที่ ๑๑๒ กำหนดให้พระราชบัญญัติโรคระบาดสัตว์ พ.ศ. ๒๕๕๘ เป็นความผิดทางพินัย ตั้งแต่วันที่ ๒๕ ตุลาคม ๒๕๖๖ ซึ่งรัฐมนตรีว่าการกระทรวงเกษตรและสหกรณ์ในฐานะผู้รักษาการตามพระราชบัญญัติโรคระบาดสัตว์ พ.ศ. ๒๕๕๘ จะต้องดำเนินการประกาศกำหนดเจ้าหน้าที่ของรัฐเป็นผู้มีอำนาจปรับเป็นพินัย

อาศัยอำนาจตามความในมาตรา ๑๔ แห่งพระราชบัญญัติว่าด้วยการปรับเป็นพินัย พ.ศ. ๒๕๖๕ รัฐมนตรีว่าการกระทรวงเกษตรและสหกรณ์ จึงออกประกาศไว้ ดังต่อไปนี้

ข้อ ๑ ให้เจ้าหน้าที่ของรัฐซึ่งดำรงตำแหน่งระดับชำนาญการขึ้นไปหรือเทียบเท่าต่อไปนี้ เป็นผู้ที่มีอำนาจปรับเป็นพินัยในความผิดตามมาตรา ๕๗ มาตรา ๖๓ และมาตรา ๖๗ แห่งพระราชบัญญัติโรคระบาดสัตว์ พ.ศ. ๒๕๕๘

- (๑) สำนักควบคุม ป้องกัน และบำบัดโรคสัตว์
 - (ก) ผู้อำนวยการสำนักควบคุม ป้องกัน และบำบัดโรคสัตว์
 - (ข) นายสัตวแพทย์
 - (ค) สัตวแพทย์
 - (ง) นักวิชาการสัตวบาล
 - (จ) เจ้าพนักงานสัตวบาล
- (๒) สำนักพัฒนาระบบและรับรองมาตรฐานสินค้าปศุสัตว์
 - (ก) ผู้อำนวยการสำนักพัฒนาระบบและรับรองมาตรฐานสินค้าปศุสัตว์
 - (ข) นายสัตวแพทย์
 - (ค) สัตวแพทย์
 - (ง) นักวิชาการสัตวบาล
 - (จ) เจ้าพนักงานสัตวบาล
 - (ฉ) นิติกร
- (๓) สำนักเทคโนโลยีชีวภาพการผลิตปศุสัตว์
 - (ก) ผู้อำนวยการสำนักเทคโนโลยีชีวภาพการผลิตปศุสัตว์
 - (ข) นายสัตวแพทย์
 - (ค) สัตวแพทย์
 - (ง) นักวิชาการสัตวบาล
 - (จ) เจ้าพนักงานสัตวบาล

- (๔) สำนักกฎหมาย
 - (ก) ผู้อำนวยการสำนักกฎหมาย
 - (ข) นิติกร
- (๕) กองควบคุมอาหารและยาสัตว์
 - (ก) ผู้อำนวยการกองควบคุมอาหารและยาสัตว์
 - (ข) นายสัตวแพทย์
 - (ค) สัตวแพทย์
 - (ง) นักวิชาการสัตวบาล
 - (จ) เจ้าพนักงานสัตวบาล
 - (ฉ) นิติกร
- (๖) กองสารวัตรและกักกัน
 - (ก) ผู้อำนวยการกองสารวัตรและกักกัน
 - (ข) นายสัตวแพทย์
 - (ค) สัตวแพทย์
 - (ง) นักวิชาการสัตวบาล
 - (จ) เจ้าพนักงานสัตวบาล
 - (ฉ) นิติกร
 - (ช) นักจัดการงานทั่วไป
- (๗) ด่านกักกันสัตว์
 - (ก) หัวหน้าด่านกักกันสัตว์
 - (ข) นายสัตวแพทย์
 - (ค) สัตวแพทย์
 - (ง) นักวิทยาศาสตร์
 - (จ) นักวิชาการสัตวบาล
 - (ฉ) เจ้าพนักงานสัตวบาล
 - (ช) นักจัดการงานทั่วไป
- (๘) สำนักงานปศุสัตว์พื้นที่กรุงเทพมหานคร
 - (ก) ปศุสัตว์พื้นที่กรุงเทพมหานคร
 - (ข) นายสัตวแพทย์
 - (ค) สัตวแพทย์
 - (ง) นักวิชาการสัตวบาล
 - (จ) เจ้าพนักงานสัตวบาล

- (๙) สำนักงานปศุสัตว์พื้นที่ ๑ - ๑๔
- (ก) ปศุสัตว์พื้นที่ ๑ - ๑๔
 - (ข) นายสัตวแพทย์
 - (ค) สัตวแพทย์
 - (ง) นักวิชาการสัตวบาล
 - (จ) เจ้าพนักงานสัตวบาล
- (๑๐) สำนักงานปศุสัตว์เขต
- (ก) ปศุสัตว์เขต
 - (ข) นายสัตวแพทย์
 - (ค) สัตวแพทย์
 - (ง) นักวิชาการสัตวบาล
 - (จ) เจ้าพนักงานสัตวบาล
 - (ฉ) นิติกร
- (๑๑) สำนักงานปศุสัตว์จังหวัด
- (ก) ปศุสัตว์จังหวัด
 - (ข) นายสัตวแพทย์
 - (ค) สัตวแพทย์
 - (ง) นักวิชาการสัตวบาล
 - (จ) เจ้าพนักงานสัตวบาล
- (๑๒) สำนักงานปศุสัตว์อำเภอ
- (ก) ปศุสัตว์อำเภอ
 - (ข) นายสัตวแพทย์
 - (ค) สัตวแพทย์
 - (ง) นักวิชาการสัตวบาล
 - (จ) เจ้าพนักงานสัตวบาล
- (๑๓) กองสวัสดิภาพสัตว์และสัตวแพทย์บริการ
- (ก) ผู้อำนวยการกองสวัสดิภาพสัตว์และสัตวแพทย์บริการ
 - (ข) นายสัตวแพทย์
 - (ค) สัตวแพทย์
 - (ง) นักวิชาการสัตวบาล
 - (จ) เจ้าพนักงานสัตวบาล
 - (ฉ) นิติกร
 - (ช) นักจัดการงานทั่วไป

ข้อ ๒ ให้เจ้าหน้าที่ของรัฐซึ่งดำรงตำแหน่งระดับชำนาญการขึ้นไปหรือเทียบเท่า ตามข้อ ๑ (๑) - (๖) (๑๓) มีอำนาจปรับเป็นพินัยในความผิดดังกล่าว ได้ทั่วราชอาณาจักร

ข้อ ๓ ให้เจ้าหน้าที่ของรัฐซึ่งดำรงตำแหน่งระดับชำนาญการขึ้นไปหรือเทียบเท่า ตามข้อ ๑ (๗) - (๑๒) มีอำนาจปรับเป็นพินัยในความผิดดังกล่าว ภายในเขตพื้นที่ที่รับผิดชอบ

ข้อ ๔ ในกรณีที่อยู่ติดกรรมปศุสัตว์หรือผู้ซึ่งอยู่ติดกรรมปศุสัตว์มอบหมาย มีคำสั่งให้ปฏิบัติงานในรูปแบบชุดเฉพาะกิจในเขตพื้นที่ใด ให้เจ้าหน้าที่ของรัฐซึ่งดำรงตำแหน่งระดับชำนาญการขึ้นไปหรือเทียบเท่า ตามข้อ ๑ (๗) - (๑๒) มีอำนาจปรับเป็นพินัยในความผิดดังกล่าว ภายในเขตพื้นที่ที่มีการปฏิบัติงานเฉพาะกิจนั้นด้วย

ข้อ ๕ ให้เจ้าหน้าที่ของรัฐซึ่งดำรงตำแหน่งระดับชำนาญการขึ้นไปหรือเทียบเท่าต่อไปนี้ ของกรมอุทยานแห่งชาติ สัตว์ป่า และพันธุ์พืช เป็นผู้ที่มีอำนาจปรับเป็นพินัยในความผิดตามมาตรา ๕๗ มาตรา ๖๓ และมาตรา ๖๗ แห่งพระราชบัญญัติโรคระบาดสัตว์ พ.ศ. ๒๕๕๘ โดยให้มีอำนาจปรับเป็นพินัยเฉพาะในส่วนของสัตว์หรือซากสัตว์ประเภทสัตว์ป่า

(๑) สำนักอนุรักษ์สัตว์

- (ก) ผู้อำนวยการสำนักอนุรักษ์สัตว์ป่า
- (ข) ผู้อำนวยการส่วนคุ้มครองสัตว์ป่า
- (ค) หัวหน้ากลุ่มงานวิจัยสัตว์ป่า
- (ง) หัวหน้ากลุ่มงานเพาะเลี้ยงสัตว์ป่า
- (จ) นักวิชาการป่าไม้
- (ฉ) เจ้าพนักงานป่าไม้
- (ช) นักวิทยาศาสตร์
- (ซ) นายสัตวแพทย์
- (ญ) นิติกร
- (ฎ) นักวิชาการสัตวบาล

(๒) สำนักอุทยานแห่งชาติ

- (ก) ผู้อำนวยการสำนักอุทยานแห่งชาติ
- (ข) นักวิชาการป่าไม้
- (ค) เจ้าพนักงานป่าไม้

(๓) กองนิติการ

- (ก) ผู้อำนวยการกองนิติการ
- (ข) นิติกร

(๔) กองคุ้มครองพันธุ์สัตว์ป่าและพืชป่าตามอนุสัญญา

- (ก) ผู้อำนวยการกองคุ้มครองพันธุ์สัตว์ป่าและพืชป่าตามอนุสัญญา

- (ข) หัวหน้าด่านตรวจสัตว์ป่า
- (ค) นักวิชาการป่าไม้
- (ง) เจ้าพนักงานป่าไม้
- (๕) สำนักบริหารพื้นที่อนุรักษ์
 - (ก) ผู้อำนวยการสำนักบริหารพื้นที่อนุรักษ์
 - (ข) ผู้อำนวยการส่วนอนุรักษ์สัตว์ป่า
 - (ค) นักวิชาการป่าไม้
 - (ง) เจ้าพนักงานป่าไม้
 - (จ) นายสัตวแพทย์
 - (ฉ) สัตวแพทย์
 - (ช) นิติกร
 - (ซ) นักวิชาการสัตวบาล
- (๖) สำนักบริหารพื้นที่อนุรักษ์ สาขา
 - (ก) ผู้อำนวยการสำนักบริหารพื้นที่อนุรักษ์ สาขา
 - (ข) ผู้อำนวยการส่วนอนุรักษ์สัตว์ป่า
 - (ค) นักวิชาการป่าไม้
 - (ง) เจ้าพนักงานป่าไม้
 - (จ) นายสัตวแพทย์
 - (ฉ) สัตวแพทย์
 - (ช) นิติกร

ข้อ ๖ ให้เจ้าหน้าที่ของรัฐซึ่งดำรงตำแหน่งระดับชำนาญการขึ้นไปหรือเทียบเท่า ตามข้อ ๕ (๑) - (๖) มีอำนาจปรับเป็นพินัยในความผิดดังกล่าว ภายในเขตพื้นที่ที่รับผิดชอบ และในกรณีที่มีคำสั่งมอบหมายให้ปฏิบัติงานในรูปแบบเฉพาะกิจในพื้นที่อื่น ให้มีอำนาจปรับเป็นพินัยในความผิดดังกล่าว ในพื้นที่ที่ได้รับมอบหมายนั้นด้วย

ทั้งนี้ ตั้งแต่วันถัดจากวันประกาศในราชกิจจานุเบกษาเป็นต้นไป

ประกาศ ณ วันที่ ๑๖ พฤศจิกายน พ.ศ. ๒๕๖๖

ร้อยเอก ธรรมนัส พรหมเผ่า

รัฐมนตรีว่าการกระทรวงเกษตรและสหกรณ์

ระเบียบสำนักนายกรัฐมนตรี

ว่าด้วยระเบียบปฏิบัติในการปรับเป็นพินัย

พ.ศ. ๒๕๖๖

โดยที่เป็นการสมควรวางระเบียบปฏิบัติในการปรับเป็นพินัย รวมทั้งระยะเวลาในการดำเนินการที่เกี่ยวข้อง เพื่อประโยชน์ในการดำเนินการตามพระราชบัญญัติว่าด้วยการปรับเป็นพินัย พ.ศ. ๒๕๖๕ ให้เป็นไปโดยเรียบร้อยและมีประสิทธิภาพ

อาศัยอำนาจตามความในมาตรา ๘ วรรคสอง แห่งพระราชบัญญัติว่าด้วยการปรับเป็นพินัย พ.ศ. ๒๕๖๕ นายกรัฐมนตรีโดยความเห็นชอบของคณะรัฐมนตรี จึงวางระเบียบไว้ ดังต่อไปนี้

ข้อ ๑ ระเบียบนี้เรียกว่า “ระเบียบสำนักนายกรัฐมนตรีว่าด้วยระเบียบปฏิบัติในการปรับเป็นพินัย พ.ศ. ๒๕๖๖”

ข้อ ๒ ระเบียบนี้ให้ใช้บังคับตั้งแต่วันที่ ๒๒ มิถุนายน พ.ศ. ๒๕๖๖ เป็นต้นไป

ข้อ ๓ ในระเบียบนี้

“ข้าราชการและพนักงานของหน่วยงานของรัฐ” หมายความว่า บุคคลซึ่งกฎหมายที่กำหนดความผิดทางพินัยบัญญัติให้มีอำนาจในการดำเนินการตามกฎหมายนั้น ทั้งนี้ บรรดาที่ไม่ได้เป็นเจ้าหน้าที่ของรัฐ

“เจ้าหน้าที่ของรัฐ” หมายความว่า พนักงานเจ้าหน้าที่ เจ้าพนักงาน นายทะเบียน คณะบุคคล และเจ้าหน้าที่ของรัฐที่เรียกชื่ออย่างอื่น บรรดาที่กฎหมายบัญญัติให้มีอำนาจปรับเป็นพินัยหรือที่รัฐมนตรีประกาศกำหนดให้เป็นผู้มีอำนาจปรับเป็นพินัยตามมาตรา ๑๔

“หัวหน้าหน่วยงานของรัฐ” หมายความว่า

(๑) ปลัดสำนักนายกรัฐมนตรี ปลัดกระทรวง หรือปลัดทบวง ในกรณีที่เจ้าหน้าที่ของรัฐสังกัดสำนักงานปลัดสำนักนายกรัฐมนตรี สำนักงานปลัดกระทรวง หรือสำนักงานปลัดทบวง แล้วแต่กรณี

(๒) อธิบดีหรือหัวหน้าส่วนราชการที่เรียกชื่ออย่างอื่นซึ่งมีฐานะเทียบเท่ากรม ในกรณีที่เจ้าหน้าที่ของรัฐสังกัดกรม หรือส่วนราชการที่เรียกชื่ออย่างอื่นซึ่งมีฐานะเทียบเท่ากรม แล้วแต่กรณี

(๓) ผู้ว่าราชการจังหวัด ในกรณีที่เจ้าหน้าที่ของรัฐสังกัดราชการส่วนภูมิภาคในจังหวัด

(๔) ผู้บริหารสูงสุดของรัฐวิสาหกิจ ในกรณีที่เจ้าหน้าที่ของรัฐสังกัดรัฐวิสาหกิจ

(๕) ผู้บริหารสูงสุดของหน่วยงานอื่นของรัฐ ในกรณีที่เจ้าหน้าที่ของรัฐสังกัดหน่วยงานอื่นของรัฐ

(๖) นายองค์การบริหารส่วนจังหวัด นายกเทศมนตรี ผู้ว่าราชการกรุงเทพมหานคร นายกเมืองพัทยา หรือนายองค์การบริหารส่วนตำบล ในกรณีที่เจ้าหน้าที่ของรัฐสังกัดองค์การบริหารส่วนจังหวัด เทศบาล กรุงเทพมหานคร เมืองพัทยา หรือองค์การบริหารส่วนตำบล แล้วแต่กรณี

(๗) นายกสภาวินิจฉัย ในกรณีที่พนักงานหรือลูกจ้างของสภาวิชาชีพมีอำนาจปรับเป็นพินัย

(๘) ผู้บริหารสูงสุดของหน่วยงานของรัฐซึ่งเป็นฝ่ายเลขานุการของคณะกรรมการหรือคณะบุคคลที่เรียกชื่ออย่างอื่นตามที่กฎหมายบัญญัติให้มีอำนาจปรับเป็นพินัย

“คณะกรรมการ” หมายความว่า คณะกรรมการว่าด้วยการปรับเป็นพินัยที่นายกรัฐมนตรีแต่งตั้ง ตามมาตรา ๓๘

ข้อ ๔ หน่วยงานของรัฐต้องจัดให้มีช่องทางติดต่อสื่อสารโดยวิธีการทางอิเล็กทรอนิกส์ เพื่ออำนวยความสะดวกให้แก่ผู้ถูกกล่าวหาหรือบุคคลอื่นใด

ผู้ถูกกล่าวหาหรือบุคคลอื่นใดมีสิทธิยื่นคำร้อง คำรับสารภาพ คำชี้แจง คำแก้ข้อกล่าวหา การปฏิเสธข้อกล่าวหา การแจ้ง ยื่น หรือส่งหนังสือหรือเอกสารอื่นใดต่อหน่วยงานของรัฐโดยวิธีการทางอิเล็กทรอนิกส์ได้

ในการติดต่อสื่อสารที่เจ้าหน้าที่ของรัฐเป็นผู้ดำเนินการติดต่อผู้ถูกกล่าวหาหรือบุคคลอื่นใด ให้ดำเนินการโดยวิธีการทางอิเล็กทรอนิกส์ได้เมื่อผู้ถูกกล่าวหาหรือบุคคลอื่นนั้นยินยอมหรือร้องขอ

ข้อ ๕ ในการดำเนินการปรับเป็นพินัย หากผู้ถูกกล่าวหาผู้ใดไม่อาจกระทำการอย่างหนึ่งอย่างใด ภายในระยะเวลาที่กำหนดไว้ในกฎหมาย กฎ หรือคำสั่งได้เพราะมีพฤติการณ์ที่จำเป็นอันมิได้เกิดขึ้นจากความผิดของผู้นั้น ถ้าผู้นั้นมีคำขอหรือเจ้าหน้าที่ของรัฐเห็นสมควร เจ้าหน้าที่ของรัฐอาจขยายระยะเวลา และดำเนินการส่วนหนึ่งส่วนใดที่ล่วงมาแล้วเสียใหม่ก็ได้ ทั้งนี้ ในกรณีที่มีการยื่นคำขอ ต้องยื่นคำขอ ภายในสิบห้าวันนับแต่พฤติการณ์เช่นนั้นได้สิ้นสุดลง

ข้อ ๖ ในการวางระเบียบเพื่อกำหนดหลักเกณฑ์การกำหนดค่าปรับเป็นพินัยของรัฐมนตรี ตามมาตรา ๙ วรรคสาม อย่างน้อยต้องกำหนดให้มีผล ดังต่อไปนี้

(๑) ในการพิจารณากำหนดค่าปรับเป็นพินัย เจ้าหน้าที่ของรัฐต้องคำนึงถึงข้อเท็จจริง ตามมาตรา ๙ (๑) เพื่อกำหนดจำนวนค่าปรับเป็นพินัยในเบื้องต้น จากนั้นจึงพิจารณาข้อเท็จจริง ตามมาตรา ๙ (๒) ถึง (๔) ประกอบ เพื่อใช้เป็นเหตุในการลดหรือเพิ่มจำนวนค่าปรับเป็นพินัย ที่ได้กำหนดไว้ในเบื้องต้น

(๒) ในกรณีที่ผู้กระทำความผิดทางพินัยได้รับผลประโยชน์จากการกระทำความผิดทางพินัย จำนวนค่าปรับเป็นพินัยต้องไม่ต่ำกว่าผลประโยชน์ที่ได้รับ แต่ต้องไม่เกินอัตราขั้นสูงที่กฎหมายซึ่งบัญญัติ ความผิดทางพินัยกำหนดไว้

(๓) ในกรณีที่ผู้กระทำความผิดทางพินัยมีฐานะยากจนและกระทำความผิดด้วยความจำเป็น เพื่อยังชีพของตนและครอบครัว ให้เจ้าหน้าที่ของรัฐกำหนดค่าปรับเป็นพินัยในอัตราต่ำที่สุดเท่าที่จะทำได้ แต่ต้องไม่ต่ำกว่าห้าสิบบาทหรือน้อยกว่าอัตราขั้นต่ำที่กฎหมายกำหนดไว้ แล้วแต่กรณี โดยมีให้นำความใน (๒) มาใช้บังคับ

ข้อ ๗ ในการพิจารณาให้ผู้กระทำความผิดทางพินัยผ่อนชำระตามมาตรา ๙ วรรคสอง ให้เจ้าหน้าที่ของรัฐพิจารณาฐานะการเงิน รายได้ รายจ่าย และภาระหนี้สิน เว้นแต่ผู้กระทำความผิดทางพินัยมีพฤติการณ์หลีกเลี่ยงไม่ชำระค่าปรับเป็นพินัย

การกำหนดจำนวนเงินและระยะเวลาในการผ่อนชำระ ให้พิจารณาจากจำนวนค่าปรับเป็นพินัย ประกอบกับฐานะการเงิน รายได้ รายจ่าย และภาระหนี้สิน เพื่อไม่ให้กระทบต่อการดำรงชีวิตของผู้กระทำความผิดทางพินัยและครอบครัว ทั้งนี้ การผ่อนชำระต้องเสร็จสิ้นก่อนขาดอายุความตามมาตรา ๑๑ ไม่น้อยกว่าหกสิบวัน

ข้อ ๘ ในกรณีที่รัฐมนตรีผู้รักษาการตามกฎหมายซึ่งบัญญัติความผิดทางพินัยไม่ได้ออกระเบียบ ตามข้อ ๖ ให้เจ้าหน้าที่ของรัฐพิจารณา กำหนดค่าปรับเป็นพินัยตามแนวทางตามข้อ ๖

ข้อ ๙ ในการรายงานการสั่งปรับเป็นพินัยให้หัวหน้าหน่วยงานของรัฐทราบตามมาตรา ๑๓ เจ้าหน้าที่ของรัฐอาจจัดทำรายงานเป็นรายเดือน รายไตรมาส หรือรายปี ตามที่หัวหน้าหน่วยงานของรัฐ กำหนด โดยให้คำนึงถึงปริมาณคดีความผิดทางพินัย

การจัดทำสรุปผลการปรับเป็นพินัยเพื่อเปิดเผยผ่านระบบเทคโนโลยีสารสนเทศตามมาตรา ๑๓ อย่างน้อยต้องระบุข้อมูล ดังต่อไปนี้

- (๑) จำนวนคดีที่เจ้าหน้าที่ของรัฐยุติการพิจารณากำหนดค่าปรับเป็นพินัย
- (๒) จำนวนคดีที่เจ้าหน้าที่ของรัฐมีคำสั่งปรับเป็นพินัย
- (๓) จำนวนคดีที่เจ้าหน้าที่ของรัฐส่งสำนวนให้พนักงานอัยการตามมาตรา ๒๓
- (๔) จำนวนคดีที่พนักงานอัยการหรือเจ้าหน้าที่ของรัฐฟ้องคดีต่อศาล
- (๕) จำนวนคดีที่ศาลมีคำพิพากษาว่าผู้ถูกกล่าวหากระทำความผิดทางพินัย และจำนวนคดีที่ศาลสั่งยกฟ้องหรือไม่รับไว้พิจารณา
- (๖) จำนวนเงินค่าปรับเป็นพินัยทั้งหมดที่เจ้าหน้าที่ของรัฐหรือศาลมีคำสั่งปรับเป็นพินัยและจำนวนเงินค่าปรับเป็นพินัยทั้งหมดที่ได้รับการชำระ
- (๗) จำนวนคดีที่ศาลมีคำสั่งตามมาตรา ๑๐ โดยแยกคำสั่งตามมาตรา ๑๐ วรรคหนึ่งและวรรคสอง

(๘) ข้อมูลอื่นตามที่คณะกรรมการกำหนด

ข้อมูลตามวรรคหนึ่งและวรรคสอง ให้แยกตามประเภทฐานความผิด

การจัดทำข้อมูลตามวรรคหนึ่งและวรรคสอง ให้ทำโดยวิธีการทางอิเล็กทรอนิกส์ซึ่งสามารถประมวลผลได้

ข้อ ๑๐ ในกรณีที่กฎหมายซึ่งบัญญัติความผิดทางพินัยมิได้บัญญัติให้เจ้าหน้าที่ของรัฐตำแหน่งใด มีอำนาจปรับเป็นพินัย ให้รัฐมนตรีผู้รักษาการตามกฎหมายนั้นประกาศกำหนดบัญชีรายชื่อตำแหน่งข้าราชการ และพนักงานของหน่วยงานของรัฐที่มีตำแหน่งไม่ต่ำกว่าระดับชำนาญการขึ้นไปหรือเทียบเท่าเป็นผู้มีอำนาจปรับเป็นพินัย โดยในกรณีที่กฎหมายกำหนดอัตราค่าปรับเป็นพินัยสูงสุดไว้ไม่เกินหนึ่งหมื่นบาท รัฐมนตรี จะกำหนดให้เจ้าหน้าที่ของรัฐดังกล่าวคนเดียวเป็นผู้มีอำนาจพิจารณาการปรับเป็นพินัยก็ได้

การพิจารณาปรับเป็นพินัยที่ต้องทำเป็นองค์คณะ ให้องค์คณะประกอบด้วยหัวหน้าองค์คณะหนึ่งคน และองค์คณะอีกไม่น้อยกว่าสองคน

เมื่อรัฐมนตรีกำหนดให้การพิจารณาปรับเป็นพินัยในเรื่องใดอยู่ในอำนาจของผู้มีอำนาจปรับเป็นพินัยเพียงคนเดียว ให้เจ้าหน้าที่ของรัฐที่พบเห็นการกระทำความผิด หรือเจ้าหน้าที่ของรัฐที่หัวหน้าหน่วยงานของรัฐกำหนดจากบัญชีรายชื่อตามวรรคหนึ่งเป็นผู้มีอำนาจปรับเป็นพินัย

เมื่อการพิจารณาปรับเป็นพินัยเรื่องใดต้องทำเป็นองค์คณะ ให้หัวหน้าหน่วยงานของรัฐกำหนดผู้เป็นหัวหน้าองค์คณะและองค์คณะจากบัญชีรายชื่อตามวรรคหนึ่ง ตามที่เห็นสมควร

ในระหว่างการพิจารณาปรับเป็นพินัย หากมีเหตุที่ทำให้องค์คณะคนใดคนหนึ่งไม่อาจพิจารณาปรับเป็นพินัยต่อไปได้ ให้หัวหน้าหน่วยงานของรัฐกำหนดเจ้าหน้าที่ของรัฐในบัญชีรายชื่อตามวรรคหนึ่ง เพื่อประกอบเป็นองค์คณะแทน

ข้อ ๑๑ ในกรณีที่การปรับเป็นพินัยกระทำเป็นองค์คณะ ในการพิจารณาเพื่อมีคำสั่งหัวหน้าองค์คณะและองค์คณะทุกคนมีหน้าที่พิจารณาวินิจฉัย จะดออกเสียงมิได้

ให้หัวหน้าองค์คณะตามข้อ ๑๐ วรรคสี่ ถ้ามององค์คณะที่เข้าร่วมพิจารณาที่ละคน ให้ออกความเห็นและลงมติทุกประเด็นที่จะพิจารณา โดยให้หัวหน้าออกความเห็นและลงมติเป็นคนสุดท้าย การวินิจฉัยให้ถือตามความเห็นของฝ่ายข้างมาก ถ้าคะแนนเสียงเท่ากัน ให้ออกเสียงลงคะแนนใหม่โดยพลันอีกครั้งหนึ่ง ถ้าคะแนนเสียงยังเท่ากันอีก ให้ถือว่าองค์คณะมีมติในทางที่เป็นคุณแก่ผู้ถูกกล่าวหามากกว่าหรือเป็นผลร้ายแก่ผู้ถูกกล่าวหาน้อยกว่า แล้วแต่กรณี

องค์คณะที่ร่วมพิจารณาผู้ใดไม่เห็นพ้องด้วยกับเสียงข้างมากมีสิทธิทำความเห็นแย้งแนบไว้ในสำนวน

ข้อ ๑๒ คำสั่งปรับเป็นพินัยหรือยุติการปรับเป็นพินัยต้องทำเป็นหนังสือระบุวัน เดือน ปี และลงลายมือชื่อเจ้าหน้าที่ของรัฐผู้มีอำนาจปรับเป็นพินัยหรือลายมือชื่อขององค์คณะทุกคน แล้วแต่กรณี

ข้อ ๑๓ หนังสือแจ้งข้อกล่าวหาอย่างน้อยต้องมีสาระสำคัญตามแนวทางที่ระบุไว้ท้ายระเบียบนี้ คำสั่งปรับเป็นพินัยตามมาตรา ๒๐ อย่างน้อยต้องมีรายละเอียดตามที่กำหนดไว้ในมาตรา ๒๑ (๑) ถึง (๕) และจะมีรายละเอียดตามแนวทางที่ระบุไว้ท้ายระเบียบนี้ด้วยก็ได้

ข้อ ๑๔ เพื่อประโยชน์ในการกำหนดค่าปรับเป็นพินัยให้สอดคล้องกับหลักเกณฑ์ตามมาตรา ๙ และการจัดทำรายงานตามมาตรา ๑๓ ให้เจ้าหน้าที่ของรัฐเก็บรักษาข้อมูลเกี่ยวกับการดำเนินการปรับเป็นพินัยไว้เป็นหลักฐาน แต่จะนำข้อมูลดังกล่าวไปใช้ในทางที่เป็นโทษแก่ผู้กระทำความผิดทางพินัยในเรื่องอื่นที่มีใช้การพิจารณากำหนดค่าปรับเป็นพินัยหรือการจัดทำรายงานดังกล่าวมิได้ เว้นแต่จะมีกฎหมายบัญญัติไว้เป็นอย่างอื่น

การเก็บรักษาข้อมูลตามวรรคหนึ่ง ให้จัดเก็บโดยวิธีการทางอิเล็กทรอนิกส์

ข้อ ๑๕ ในกรณีที่ศาลกำหนดวิธีพิจารณาความผิดทางพินัยโดยวิธีการทางอิเล็กทรอนิกส์ การจัดทำสำนวนตามมาตรา ๒๓ ให้จัดทำโดยวิธีการทางอิเล็กทรอนิกส์ให้สอดคล้องกับวิธีพิจารณาคดีที่ศาลกำหนดดังกล่าว

ข้อ ๑๖ หัวหน้าหน่วยงานของรัฐอาจกำหนดระเบียบปฏิบัติเพิ่มเติมจากที่กำหนดไว้ในระเบียบนี้ได้ แต่ต้องไม่ขัดหรือแย้งต่อกฎหมายและระเบียบนี้ โดยให้คำนึงถึงความสะดวก รวดเร็ว เป็นธรรม และไม่เป็นการแก่ผู้ที่เกี่ยวข้องจนเกินสมควร

ข้อ ๑๗ ในวาระเริ่มแรกไม่เกินห้าปีนับแต่วันที่ระเบียบนี้ใช้บังคับ หากมีกรณีที่ไม่อาจปฏิบัติตามระเบียบนี้ได้หรือการปฏิบัติตามระเบียบนี้ก่อให้เกิดการแก่ผู้ที่เกี่ยวข้องจนเกินสมควร หัวหน้าหน่วยงานของรัฐอาจขออนุมัติคณะกรรมการ เพื่อดำเนินการแตกต่างจากระเบียบนี้ในเรื่องหนึ่งเรื่องใดก็ได้ และให้คณะกรรมการมีอำนาจอนุมัติให้ดำเนินการแตกต่างจากระเบียบนี้ได้ตามที่จำเป็น โดยคำนึงถึงความสะดวก รวดเร็ว เป็นธรรม และการอำนวยความสะดวกแก่ประชาชนเป็นสำคัญ

ประกาศ ณ วันที่ ๒๐ มิถุนายน พ.ศ. ๒๕๖๖

พลเอก ประยุทธ์ จันทร์โอชา

นายกรัฐมนตรี



หนังสือแจ้งข้อกล่าวหาการกระทำความผิดทางพินัย

เลขที่ .../....

... (ชื่อหน่วยงานของรัฐ) ...

สถานที่ออกหนังสือ
วันที่ออกหนังสือ
ชื่อผู้ถูกกล่าวหา ที่อยู่
ข้อเท็จจริงที่เกี่ยวกับการกระทำความผิดทางพินัย ๑. การกระทำที่กล่าวหาว่าผู้ถูกกล่าวหาได้กระทำความผิด รวมทั้งวัน เวลา และสถานที่ที่กระทำความผิด ๒. พยานหลักฐานเชิงประจักษ์ประกอบข้อกล่าวหา (ถ้ามี)
ข้อกฎหมาย (ข้อกล่าวหา โดยระบุมาตราที่บัญญัติความผิดทางพินัย พร้อมทั้งอัตราค่าปรับเป็นพินัย ที่กฎหมายบัญญัติ)
ช่องทางการชี้แจงหรือแก้ข้อกล่าวหา (ให้ระบุสถานที่ในการจัดส่งหรือช่องทางติดต่อสื่อสารทางสื่ออิเล็กทรอนิกส์)
สิทธิในการชี้แจงหรือแก้ข้อกล่าวหา ท่านมีสิทธิที่จะชี้แจงหรือแก้ข้อกล่าวหาหรือไม่ก็ได้ หากท่านไม่ชี้แจงภายในระยะเวลา ... วัน นับแต่วันที่ได้รับหนังสือนี้ เจ้าหน้าที่ของรัฐจะพิจารณาเพื่อมีคำสั่งปรับเป็นพินัยต่อไป

ลงชื่อ เจ้าหน้าที่ของรัฐ



หนังสือแจ้งข้อกล่าวหาการกระทำความผิดทางพินัย

เลขที่ .../....

... (ชื่อหน่วยงานของรัฐ) ...

<u>สถานที่ออกหนังสือ</u>
<u>วันที่ออกหนังสือ</u>
<u>ชื่อผู้ถูกกล่าวหา</u> <u>ที่อยู่</u>
<u>ข้อเท็จจริงที่เกี่ยวกับการกระทำอันเป็นความผิดทางพินัย</u> ๑. การกระทำที่กล่าวหาว่าผู้ถูกกล่าวหาได้กระทำความผิด รวมทั้งวัน เวลา และสถานที่ที่กระทำความผิด ๒. พยานหลักฐานเชิงประจักษ์ประกอบข้อกล่าวหา (ถ้ามี)
<u>ข้อกฎหมาย</u> (ข้อกล่าวหา โดยระบุมাত্রาที่บัญญัติความผิดทางพินัย พร้อมทั้งอัตราค่าปรับเป็นพินัยที่กฎหมายบัญญัติ)
<u>ช่องทางการชี้แจงหรือแก้ข้อกล่าวหา</u> (ให้ระบุสถานที่ในการจัดส่งหรือช่องทางติดต่อสื่อสารทางสื่ออิเล็กทรอนิกส์)
<u>สิทธิในการชี้แจงหรือแก้ข้อกล่าวหา</u> ท่านมีสิทธิที่จะชี้แจงหรือแก้ข้อกล่าวหาหรือไม่ก็ได้ หากท่านไม่ชี้แจงภายในระยะเวลา ... วัน นับแต่วันที่ได้รับหนังสือนี้ เจ้าหน้าที่ของรัฐจะพิจารณาเพื่อมีคำสั่งปรับเป็นพินัยต่อไป

ลงชื่อ หัวหน้าหน่วยงานของรัฐ/ ผู้ซึ่งหัวหน้าหน่วยงานของรัฐมอบหมาย



คำสั่ง(ชื่อหน่วยงานของรัฐ)....

เลขที่ ... /....

เรื่อง คำสั่งปรับเป็นพินัย

สถานที่ออกคำสั่ง
วันที่ออกคำสั่ง
ชื่อผู้ถูกกล่าวหา ที่อยู่
<p>๑. ข้อเท็จจริงที่เกี่ยวกับการกระทำอันเป็นความผิดทางพินัย (มาตรา ๒๑ (๑))</p> <p>๑.๑ การกระทำที่กล่าวหาว่าผู้ถูกกล่าวหาได้กระทำความผิด รวมทั้งวัน เวลา และสถานที่ที่กระทำความผิด</p> <p>๑.๒ คำชี้แจงหรือแก้ข้อกล่าวหาของผู้ถูกกล่าวหา (ถ้ามี)</p> <p>๑.๓ เจ้าหน้าที่ของรัฐพิจารณารายละเอียดของการกระทำความผิดและคำชี้แจงหรือแก้ข้อกล่าวหาของท่านแล้ว (ถ้ามี) เห็นว่า ท่านกระทำความผิดทางพินัยตามมาตรา... มาตรา... และมาตรา... แห่งพระราชบัญญัติ...</p>
<p>๒. อัตราค่าปรับเป็นพินัยตามกฎหมายและจำนวนค่าปรับเป็นพินัย (มาตรา ๒๑ (๒))</p> <p>๒.๑ อัตราค่าปรับเป็นพินัยที่กฎหมายกำหนด</p> <p>การกระทำความผิดของท่าน กฎหมายกำหนดอัตราค่าปรับเป็นพินัย ดังนี้</p> <p>มาตรา ... อัตราค่าปรับ ... บาท</p> <p>มาตรา ... อัตราค่าปรับ ... บาท</p> <p>มาตรา ... อัตราค่าปรับ ... บาท</p> <p> ฯลฯ ฯลฯ</p> <p>๒.๒ จำนวนค่าปรับเป็นพินัยที่เจ้าหน้าที่ของรัฐกำหนดให้ต้องชำระ</p> <p>เจ้าหน้าที่ของรัฐพิจารณาแล้ว กำหนดให้ท่านต้องชำระค่าปรับเป็นพินัย ดังนี้</p> <p>มาตรา ... จำนวนค่าปรับ ... บาท</p> <p>มาตรา ... จำนวนค่าปรับ ... บาท</p> <p>มาตรา ... จำนวนค่าปรับ ... บาท</p> <p> ฯลฯ ฯลฯ</p> <p>รวมจำนวนค่าปรับเป็นพินัยที่ท่านต้องชำระทั้งสิ้น ... บาท</p>

<p>๓. ระยะเวลาที่ต้องชำระค่าปรับเป็นพินัยซึ่งต้องไม่น้อยกว่าสิบห้าวันแต่ไม่เกินสามสิบวัน นับแต่วันที่ได้รับแจ้ง (มาตรา ๒๑ (๓))</p> <p>ต้องชำระค่าปรับเป็นพินัยภายใน วัน นับแต่วันที่รับคำสั่งนี้</p>
<p>๔. กระบวนการที่เจ้าหน้าที่ของรัฐจะต้องดำเนินการต่อไป ถ้าผู้ถูกกล่าวหาปฏิเสธข้อกล่าวหา หรือไม่ชำระค่าปรับเป็นพินัยภายในระยะเวลาที่กำหนด (มาตรา ๒๑ (๔))</p> <p>ในกรณีที่ท่านปฏิเสธข้อกล่าวหาหรือไม่ชำระค่าปรับเป็นพินัยภายในระยะเวลาที่กำหนด เจ้าหน้าที่ของรัฐจะสรุปข้อเท็จจริง ข้อกฎหมาย และพยานหลักฐาน เพื่อดำเนินการให้มีการฟ้องคดีต่อศาลต่อไป</p> <p>ในการปฏิเสธข้อกล่าวหาสามารถส่งผ่านช่องทางตามข้อ ๗.๒</p>
<p>๕. สิทธิในการขอผ่อนชำระตามมาตรา ๙ วรรคสอง (มาตรา ๒๑ (๕))</p> <p>ในกรณีที่ท่านไม่อาจชำระค่าปรับในคราวเดียวได้ มีสิทธิร้องขอต่อเจ้าหน้าที่ของรัฐ หรือศาลเพื่อผ่อนชำระค่าปรับ โดยให้แจ้งเหตุผลในการขอผ่อนชำระและระบุจำนวนเงินที่ประสงค์จะผ่อนชำระมาในคำร้องขอผ่อนชำระด้วยผ่านช่องทางตามข้อ ๗.๒</p>
<p>๖. สิทธิในการยื่นคำร้องขอต่อศาลตามมาตรา ๑๐ กรณีไม่มีเงินชำระค่าปรับเป็นพินัย (มาตรา ๒๑ (๕))</p> <p>(๑) ในกรณีที่ เป็นบุคคลธรรมดาและกระทำความผิดทางพินัยเพราะเหตุแห่งความยากจน เหลือทนทานหรือเพราะความจำเป็นอย่างแสนสาหัสในการดำรงชีวิต อาจยื่นคำร้องเพื่อให้ศาล กำหนดค่าปรับเป็นพินัยต่ำกว่าที่กฎหมายบัญญัติไว้หรือขอทำงานบริการสังคมหรือทำงาน สาธารณประโยชน์แทนค่าปรับเป็นพินัยได้ โดยให้แจ้งเหตุผลประกอบการยื่นคำร้องมาด้วย</p> <p>(๒) ในกรณีที่ เป็นบุคคลธรรมดาและไม่มีเงินชำระค่าปรับเป็นพินัย อาจยื่นคำร้องต่อศาล โดยแสดงเหตุผลอันสมควรเพื่อขอทำงานบริการสังคมหรือทำงานสาธารณประโยชน์แทนค่าปรับ เป็นพินัยได้</p> <p>(๓) การยื่นคำร้องตาม (๑) หรือ (๒) สามารถยื่นผ่านช่องทางตามข้อ ๗.๒</p>
<p>๗. ช่องทางการชำระค่าปรับเป็นพินัย / ปฏิเสธข้อกล่าวหา / ยื่นคำร้อง (มาตรา ๒๑ (๖))</p> <p>๗.๑ ท่านสามารถชำระค่าปรับเป็นพินัยได้ผ่านช่องทาง ดังต่อไปนี้</p> <p><input type="checkbox"/> ธนาคาร เลขบัญชี</p> <p><input type="checkbox"/> หน่วยบริการรับชำระเงินของ ...</p> <p><input type="checkbox"/> เครื่องรับจ่ายเงินอัตโนมัติ (ATM) ตามบาร์โค้ดหรือคิวอาร์โค้ดที่แนบมาด้วยนี้</p> <p><input type="checkbox"/> บัตรอิเล็กทรอนิกส์</p> <p><input type="checkbox"/> โมบายล์แบงกิง (Mobile Banking) ตามบาร์โค้ดหรือคิวอาร์โค้ดที่แนบมาด้วยนี้</p> <p><input type="checkbox"/> อินเทอร์เน็ตแบงกิง (Internet Banking) ธนาคาร เลขบัญชี</p> <p><input type="checkbox"/> สถานที่หรือวิธีการอื่นใดที่สามารถเข้าถึงการทำธุรกรรมทางอิเล็กทรอนิกส์ได้</p> <p><input type="checkbox"/> ชำระ ณ จุดรับชำระค่าปรับเป็นพินัยของ...</p>

๗.๒ ท่านสามารถปฏิเสธข้อกล่าวหา / ยื่นคำร้องขอผ่อนชำระ / ยื่นคำร้องขอให้กำหนดค่าปรับ เป็นพินัยต่ำกว่าที่กฎหมายบัญญัติ หรือขอทำงานบริการสังคมหรือทำงานสาธารณประโยชน์ แทนการชำระค่าปรับเป็นพินัย ตามช่องทางต่อไปนี้

(๑) ช่องทางอิเล็กทรอนิกส์ตามที่กำหนดตามพระราชบัญญัติการปฏิบัติราชการทาง อิเล็กทรอนิกส์ พ.ศ. ๒๕๖๕

.....

(๒) ที่อยู่ของหน่วยงานของรัฐในการปฏิเสธข้อกล่าวหาหรือยื่นคำร้อง หรือส่งหนังสือ หรือเอกสาร

.....

ลงชื่อ เจ้าหน้าที่ของรัฐผู้ออกคำสั่ง
(ในกรณีที่เจ้าหน้าที่ของรัฐเป็นองค์คณะ ให้ลงลายมือชื่อขององค์คณะทุกคน)

มาตราของกฎหมายฉบับต่าง ๆ ที่จะเปลี่ยนเป็นความผิดทางพินัยซึ่งต้องชำระค่าปรับเป็นพินัย โดยเริ่มใช้บังคับในวันที่ ๒๕ ตุลาคม ๒๕๖๖

ลำดับ	ชื่อกฎหมาย	มาตรา	เนื้อหา
			ความสะดวกแก่เจ้าพนักงานควบคุมโรคติดต่อตามมาตรา ๓๙ (๔) มีความผิดทางพินัย ต้องชำระค่าปรับเป็นพินัยไม่เกินสองหมื่นบาท
		๕๓	ผู้ใดไม่อำนวยความสะดวกแก่เจ้าพนักงานควบคุมโรคติดต่อหรือเจ้าพนักงานท้องถิ่นตามมาตรา ๓๘ มีความผิดทางพินัยต้องชำระค่าปรับเป็นพินัยไม่เกินสองหมื่นบาท
		๕๕	ผู้ใดขัดขวางหรือไม่อำนวยความสะดวกแก่เจ้าพนักงานควบคุมโรคติดต่อตามมาตรา ๔๕ วรรคสาม มีความผิดทางพินัยต้องชำระค่าปรับเป็นพินัยไม่เกินสองหมื่นบาท
๑๑๐.	พระราชบัญญัติโรคพิษสุนัขบ้า พ.ศ. ๒๕๓๕	๒๑	เจ้าของสัตว์ควบคุมผู้ใดไม่จัดการให้สัตว์ควบคุมได้รับการฉีดวัคซีนตามมาตรา ๕ หรือไม่ปฏิบัติตามมาตรา ๖ วรรคสอง มาตรา ๗ วรรคหนึ่ง หรือมาตรา ๑๘ วรรคหนึ่ง มีความผิดทางพินัยต้องชำระค่าปรับเป็นพินัยไม่เกินสองร้อยบาท
		๒๒	สัตว์แพทย์หรือผู้ได้รับมอบหมายเป็นหนึ่งสิ่งจากสัตวแพทย์ หรือผู้ประกอบการบำบัดโรคสัตว์ผู้ใดไม่ปฏิบัติตามมาตรา ๖ วรรคหนึ่ง หรือผู้ประกอบการบำบัดโรคสัตว์ผู้ใดไม่ปฏิบัติตามมาตรา ๘ วรรคสอง มีความผิดทางพินัยต้องชำระค่าปรับเป็นพินัยไม่เกินสองร้อยบาท
๑๑๑.	พระราชบัญญัติโรคระบาดสัตว์ พ.ศ. ๒๕๕๘	๕๗	เจ้าของสัตว์หรือซากสัตว์ผู้ใดไม่ปฏิบัติตามมาตรา ๙ วรรคสาม มีความผิดทางพินัยต้องชำระค่าปรับเป็นพินัยไม่เกินหมื่นบาท
		๖๓	เจ้าของที่ดินผู้ใดไม่ปฏิบัติตามมาตรา ๑๔ วรรคหนึ่ง มีความผิดทางพินัยต้องชำระค่าปรับเป็นพินัยไม่เกินหมื่นบาท
		๖๗	ผู้รับใบอนุญาตตามมาตรา ๒๔ หรือมาตรา ๒๕ ผู้ใดไม่ปฏิบัติตามมาตรา ๒๙ วรรคหนึ่ง หรือมาตรา ๓๐ มีความผิดทางพินัยต้องชำระค่าปรับเป็นพินัยไม่เกินหมื่นบาท
๑๑๒.	พระราชบัญญัติโรงงานผลิตอาวุธของเอกชน พ.ศ. ๒๕๕๐	๔๙	ผู้รับใบอนุญาตผู้ใด

ภาคผนวก ฉ

- ข้อตกลงระหว่างกรมปศุสัตว์กับกรมศุลกากร เรื่อง การปฏิบัติเกี่ยวกับกรณีที่มีการจับกุมดำเนินคดี ลักลอบนำสัตว์หรือซากสัตว์เข้าในราชอาณาจักร มีผลบังคับตั้งแต่วันที่ 1 สิงหาคม 2544



ข้อตกลงระหว่างกรมปลุสสัตว์กับกรมศุลกากร
เรื่อง การปฏิบัติเกี่ยวกับกรณีที่มีการจับกุมดำเนินคดีลักลอบนำสัตว์
หรือซากสัตว์เข้าในราชอาณาจักร

เพื่อให้การปฏิบัติเกี่ยวกับกรณีที่มีการจับกุมดำเนินคดีลักลอบนำสัตว์หรือซากสัตว์เข้าในราชอาณาจักร เป็นไปด้วยความถูกต้อง เรียบร้อย ตามกฎหมายว่าด้วยศุลกากร และกฎหมายว่าด้วยโรคระบาดสัตว์ และเพื่อเป็นการป้องกันมิให้มีโรคระบาดชนิดต่างๆ แพร่ระบาดเข้ามาในราชอาณาจักร อันจะทำความเสียหายต่อภาคการเลี้ยงสัตว์ของประเทศ รวมทั้งเป็นการคุ้มครอง ชีวิต สุขภาพ และสุขอนามัยของประชาชนที่อาจได้รับอันตรายจากการดังกล่าว กรมปลุสสัตว์และกรมศุลกากรจึงกำหนดข้อตกลงเป็นหลักปฏิบัติไว้ร่วมกันดังต่อไปนี้

ข้อ 1. การดำเนินการเกี่ยวกับตัวผู้กระทำความผิด

กรณีจับกุมตัวผู้กระทำความผิด ให้เจ้าหน้าที่กรมปลุสสัตว์และเจ้าหน้าที่กรมศุลกากรร้องทุกข์ต่อพนักงานสอบสวนเพื่อดำเนินคดีตามมาตรา 31 แห่งพระราชบัญญัติโรคระบาดสัตว์ พ.ศ. 2499 และตามกฎหมายว่าด้วยศุลกากร เว้นแต่กรณีผู้ต้องหายินยอมให้เปรียบเทียบคดีฟ้องร้องคดีตาม มาตรา 102 หรือมาตรา 102 ทวิ แห่งพระราชบัญญัติศุลกากร พระพุทธศักราช 2469

ข้อ 2. การดำเนินการเกี่ยวกับสัตว์หรือซากสัตว์ของกลาง

เนื่องจากมาตรา 10 มาตรา 13 มาตรา 18 มาตรา 26 แห่งพระราชบัญญัติโรคระบาดสัตว์ พ.ศ. 2499 และมาตรา 27 แห่งพระราชบัญญัติโรคระบาดสัตว์ พ.ศ. 2499 ซึ่งแก้ไขเพิ่มเติมโดยพระราชบัญญัติโรคระบาดสัตว์ (ฉบับที่ 2) พ.ศ. 2542

เป็นบทบัญญัติพิเศษที่ให้สัตวแพทย์มีอำนาจดำเนินการหรือสั่งให้เจ้าของดำเนินการ กักสัตว์ ทำลาย เมา หรือฝังสัตว์หรือซากสัตว์ กำจัดเชื้อโรคที่ซากสัตว์ในกรณีสัตว์นั้นป่วย หรือ ตาย หรือมีเหตุอันควรสงสัยว่าป่วยหรือตายด้วยโรคระบาดหรือซากสัตว์เป็นพาหะของโรคระบาด เมื่อมีการขีดยึดสัตว์หรือซากสัตว์ที่เกี่ยวกับโรคระบาดหรือสัตว์เป็นพาหะของโรคระบาด เข้าในราชอาณาจักร และได้ดำเนินการเกี่ยวกับผู้กระทำความผิดตามข้อ 1 แล้ว ให้ดำเนินการเกี่ยวกับสัตว์หรือซากสัตว์ของกลาง ดังนี้

2.1 ในกรณีที่เจ้าหน้าที่กรมปศุสัตว์หรือกรมศุลกากร ยึดสัตว์หรือซากสัตว์ของกลางได้ ให้ดำเนินการส่งสัตว์หรือซากสัตว์นั้น ให้สัตวแพทย์ตามกฎหมายว่าด้วยโรคระบาดสัตว์ เพื่อทำการตรวจโรคและทำลายเชื้อโรคก่อนที่จะดำเนินการใด ๆ ต่อไป

2.2 กรณีสัตวแพทย์ตามกฎหมายว่าด้วยโรคระบาดสัตว์เห็นว่าสมควรให้ทำลายสัตว์หรือซากสัตว์ก็ให้สัตวแพทย์ทำความเห็นและออกคำสั่งแจ้งไปยังเจ้าของ สัตว์หรือซากสัตว์ และสำเนาคำสั่งแจ้งไปยังเจ้าหน้าที่ผู้ยึดสัตว์หรือซากสัตว์นั้นโดยพลัน เมื่อสัตวแพทย์ผู้ออกคำสั่งทำลายสัตว์หรือซากสัตว์ได้ดำเนินการทำลายสัตว์หรือซากสัตว์นั้นแล้ว ให้บันทึกผลการทำลายแจ้งไปยังผู้ยึดสัตว์หรือซากสัตว์นั้น

2.3 กรณีสัตวแพทย์ตามกฎหมายว่าด้วยโรคระบาดสัตว์ออกคำสั่งให้ดำเนินการกักสัตว์หรือซากสัตว์เพื่อตรวจโรคหรือทำลายเชื้อโรคก็ให้สัตวแพทย์ออกคำสั่งแจ้งไปยังเจ้าของ สัตว์หรือซากสัตว์และสำเนาคำสั่งแจ้งไปยังเจ้าหน้าที่ผู้ยึดสัตว์หรือซากสัตว์นั้นโดยพลัน เมื่อดำเนินการกักสัตว์หรือซากสัตว์ครบตามกำหนดระยะเวลาที่สัตวแพทย์เห็นสมควรแล้วให้ดำเนินการดังนี้

2.3.1 หากสัตวแพทย์เห็นว่าสัตว์หรือซากสัตว์นั้นเป็นโรคระบาดหรือพาหะของโรคระบาดให้ดำเนินการตามข้อ 2.2

2.3.2 หากสัตวแพทย์เห็นว่าสัตว์หรือซากสัตว์นั้นไม่เป็นโรคระบาดหรือพาหะของโรคระบาด ให้สัตวแพทย์ผู้ส่งกักสัตว์หรือซากสัตว์นั้นดำเนินการส่งมอบสัตว์หรือซากสัตว์ให้แก่กรมศุลกากรเพื่อดำเนินการตามกฎหมายต่อไป

ข้อ 3. ค่าใช้จ่ายในการดำเนินการต่อสัตว์หรือซากสัตว์ อันได้แก่ การกักสัตว์ การทำลายเชื้อโรค หรือทำลายสัตว์หรือซากสัตว์ให้ถือปฏิบัติดังนี้

3.1 ในกรณีที่กรมศุลกากรส่งสัตว์หรือซากสัตว์ไปทำการตรวจโรค และทำลายเชื้อโรค เมื่อสัตวแพทย์มีความเห็นว่าของกลางไม่เป็นโรคระบาดและของกลางดังกล่าวสามารถนำไปจำหน่ายได้ ให้หักค่าใช้จ่ายดังกล่าวจากเงินที่ได้จากการจำหน่ายของกลางโดยถือเป็นค่าภาระติดพัน

3.2 ในกรณีที่กรมศุลกากรส่งสัตว์หรือซากสัตว์ไปทำการตรวจโรค และทำลายเชื้อโรค เมื่อสัตวแพทย์มีความเห็นว่าของกลางเป็นโรคระบาด เป็นผลให้ของกลางไม่อาจจำหน่ายได้ ค่าใช้จ่ายในการดังกล่าวเป็นอันพับไป

ข้อ 4. กรณีที่ไม่มีผู้กระทำความผิด ให้ถือปฏิบัติข้อ 2. และข้อ 3. โดยอนุโลม

ข้อ 5. หากมีปัญหาขัดข้องในการปฏิบัติตามข้อตกลงนี้ ให้กรมปศุสัตว์และกรมศุลกากร ร่วมกันพิจารณากำหนดแนวทางปฏิบัติและแก้ไขปัญหาที่เกิดขึ้น

ข้อ 6. ข้อตกลงนี้ให้มีผลบังคับใช้ตั้งแต่ 1 สิงหาคม พ.ศ. 2544 เป็นต้นไป
ข้อตกลงนี้จัดทำขึ้นเป็น 2 ฉบับ มีข้อความเป็นอย่างเดียวกันและเก็บไว้ ณ กรมปศุสัตว์ 1 ฉบับ และกรมศุลกากร 1 ฉบับ

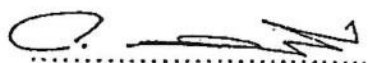

(นายระพีพงศ์ วงศ์ดี)

อธิบดีกรมปศุสัตว์

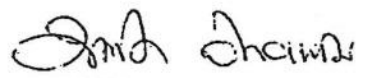

(นายมานิต วิทยาเต็ม)

อธิบดีกรมศุลกากร



**สำนักควบคุม ป้องกันและบำบัดโรคสัตว์
กรมปศุสัตว์ กระทรวงเกษตรและสหกรณ์**

